PEMBAHARUAN PROSPEKTUS
REKSA DANA SYARIAH BAHANA MES SYARIAH FUND

Tanggal Efektif : 15 Agustus 2016 Tanggal Mulai Penawaran : 11 November 2016

SEBELUM MEMUTUSKAN UNTUK MEMBELI EFEK INI ANDA HARUS TERLEBIH DAHULU MEMPELAJARI MENGENAI MANAJER INVESTASI (BAB III), TUJUAN DAN KEBIJAKAN INVESTASI (BAB VI) DAN FAKTOR-FAKTOR RISIKO YANG UTAMA (BAB X).

Reksa Dana Syariah BAHANA MES SYARIAH FUND ("**BAHANA MES SYARIAH FUND**") adalah Reksa Dana berbentuk Kontrak Investasi Kolektif berdasarkan Undang-Undang No.8 tahun 1995 tentang Pasar Modal dan peraturan pelaksanaannya.

BAHANA MES SYARIAH FUND bertujuan untuk menggalang dukungan finansial dari masyarakat untuk berpartisipasi dalam program-program usaha percepatan pengembangan dan penerapan system ekonomi dan etika usaha yang sesuai dengan syariah Islam di Indonesia yang dijalankan oleh Perkumpulan Masyarakat Ekonomi Syariah (MES). Kontribusi dari BAHANA MES SYARIAH FUND merupakan hal yang sangat penting untuk membangun sinergi dan kemitraan di antara perorangan dan lembaga-lembaga yang terlibat dalam kegiatan ekonomi syariah di Indonesia serta mendorong pengembangan aktivitas ekonomi syariah di Indonesia sehingga menjadi pilihan utama bagi masyarakat dalam kegiatan usaha termasuk dalam hal investasi maupun pembiayaan.

BAHANA MES SYARIAH FUND mempunyai komposisi investasi sebagai berikut:

- minimum 80% (delapan puluh persen) dan maksimum 100% (seratus persen) dari Nilai Aktiva Bersih BAHANA MES SYARIAH FUND dinvestasikan pada Efek Syariah Berpendapatan Tetap yang diterbitkan oleh Pemerintah Indonesia atau badan usaha milik Negara dan/atau sukuk yang diterbitkan oleh perusahaan-perusahaan berbadan hukum Indonesia melalui Penawaran Umum dan dicatatkan pada Bursa Efek baik di Indonesia maupun di luar negeri yang termasuk kategori layak investasi (*investment grade*) dengan peringkat minimum BBB (PEFINDO) atau peringkat lain yang setara;
- minimum 0% (nol persen) dan maksimum 20% (dua puluh persen) dari Nilai Aktiva Bersih BAHANA MES SYARIAH FUND dinvestasikan pada setara kas dan atau Instrumen Pasar Uang Syariah antara lain Surat Berharga Syariah Negara dan/atau sukuk, Sertifikat Deposito Syariah, Deposito Syariah dan/atau Efek Syariah Berpendapatan Tetap yang mempunyai jatuh tempo kurang dari 1 (satu) tahun dan diterbitkan berdasarkan peraturan perundang-undangan yang berlaku di Indonesia.

Manajer Investasi dapat menempatkan jumlah tertentu dari aset BAHANA MES SYARIAH FUND dalam bentuk Kas antara lain untuk keperluan penyelesaian transaksi Efek, pemenuhan pembayaran kewajiban kepada Pemegang Unit Penyertaan dan pembayaran biaya-biaya yang menjadi beban BAHANA MES SYARIAH FUND sebagaimana diatur dalam Kontrak dan Prospektus, serta mengantisipasi kebutuhan likuiditas BAHANA MES SYARIAH FUND lainnya.

- BAHANA MES SYARIAH FUND dapat melakukan investasi pada Efek Syariah Berpendapatan Tetap Berbasis Syariah yang diperdagangkan di Bursa Efek luar negeri yang informasinya dapat diakses melalui media masa dan fasilitas internet, dengan tidak melampaui batas maksimum 15 % (lima belas persen) dari Nilai Aktiva Bersih sesuai dengan peraturan perundang-undangan yang berlaku di Indonesia.

Manajer Investasi akan selalu menyesuaikan kebijakan investasi tersebut di atas dengan Peraturan Otoritas Jasa Keuangan ("**OJK**") yang berlaku dan kebijakan-kebijakan yang dikeluarkan oleh OJK.

PENAWARAN UMUM

PT Bahana TCW Investment Management selaku Manajer Investasi melakukan penawaran umum atas Unit Penyertaan BAHANA MES SYARIAH FUND secara terus menerus sampai dengan 2.500.000.000 (dua miliar lima ratus juta) Unit Penyertaan.

Setiap Unit Penyertaan BAHANA MES SYARIAH FUND ditawarkan dengan harga sama dengan Nilai Aktiva Bersih awal yaitu sebesar Rp. 1.000,- (seribu Rupiah) per Unit Penyertaan pada hari pertama penawaran, dan selanjutnya harga setiap Unit Penyertaan ditetapkan berdasarkan Nilai Aktiva Bersih BAHANA MES SYARIAH FUND pada akhir Hari Bursa yang bersangkutan.

Kepada pembeli Unit Penyertaan dikenakan biaya pembelian sebesar maksimum 2% (dua persen) dari nilai pemesanan pembelian Unit Penyertaan dan biaya Penjualan Kembali maksimum sebesar 1% (satu persen) dari nilai Penjualan Kembali Unit Penyertaan, serta biaya pengalihan investasi maksimum sebesar 2% (dua persen) dari nilai Pengalihan Investasi Unit Penyertaan (perincian lebih lanjut dapat dilihat pada Bab IX).

Manajer Investasi

PT Bahana TCW Investment Management
Graha CIMB Niaga, Lantai 21,
Jl. Jend. Sudirman Kav. 58, Jakarta 12190
Telepon : (021) 250-5277
Faksimili : (021) 250-5279

Bank Kustodian

Standard Chartered, Jakarta
Menara Standard Chartered, lantai 5
Jl. Prof. Dr. Satrio no: 164, Jakarta 12930
Telepon : (021) 25550200
Faksimili: (021) 571-9671

MANAJER INVESTASI TELAH MEMPEROLEH IZIN DAN TERDAFTAR SEBAGAI MANAJER INVESTASI DI PASAR MODAL DAN DALAM MELAKUKAN KEGIATAN USAHANYA MANAJER INVESTASI DIAWASI OLEH OTORITAS JASA KEUANGAN.

OTORITAS JASA KEUANGAN REPUBLIK INDONESIA TIDAK MEMBERIKAN PERNYATAAN MENYETUJUI ATAU TIDAK MENYETUJUI EFEK INI, TIDAK JUGA MENYATAKAN KEBENARAN ATAU KECUKUPAN ISI PROSPEKTUS INI. SETIAP PERNYATAAN YANG BERTENTANGAN DENGAN HAL-HAL TERSEBUT ADALAH PERBUATAN MELANGGAR HUKUM.

Prospektus ini diterbitkan di Jakarta pada tanggal 31 Maret 2017

UNTUK DIPERHATIKAN

Reksa Dana BAHANA MES SYARIAH FUND tidak termasuk produk investasi dengan penjaminan. Sebelum membeli Unit Penyertaan Reksa Dana BAHANA MES SYARIAH FUND, calon Pemegang Unit Penyertaan harus terlebih dahulu mempelajari dan memahami Prospektus dan dokumen penawaran lainnya. Isi dari Prospektus dan dokumen penawaran lainnya bukanlah suatu saran, baik dari sisi bisnis, hukum, maupun perpajakan. Oleh karena itu, calon Pemegang Unit Penyertaan disarankan untuk meminta pertimbangan atau nasehat dari pihak yang kompeten sehubungan dengan investasi dalam Reksa Dana BAHANA MES SYARIAH FUND. Calon Pemegang Unit Penyertaan harus menyadari bahwa terdapat kemungkinan Pemegang Unit Penyertaan Reksa Dana BAHANA MES SYARIAH FUND akan menanggung risiko sehubungan dengan Unit Penyertaan Reksa Dana BAHANA MES SYARIAH FUND yang dipegangnya. Sehubungan dengan kemungkinan adanya risiko tersebut, apabila dianggap perlu calon Pemegang Unit Penyertaan dapat meminta pendapat dari pihak-pihak yang berkompeten atas aspek bisnis, hukum, keuangan, perpajakan, maupun aspek lain yang relevan.

DAFTAR ISI

ISTILAH DAN DEFINISI 4
INFORMASI MENGENAI REKSA DANA BAHANA MES SYARIAH FUND 11
MANAJER INVESTASI 15
BANK KUSTODIAN 18
PERKUMPULAN MASYARAKAT EKONOMI SYARIAH 20
TUJUAN DAN KEBIJAKAN INVESTASI 25
METODE PENGHITUNGAN NILAI PASAR WAJAR DARI EFEK DALAM PORTOFOLIO REKSA DANA BAHANA MES SYARIAH FUND 33
PERPAJAKAN 35
RISIKO INVESTASI 37
IMBALAN JASA DAN ALOKASI BIAYA 39
HAK-HAK PEMEGANG UNIT PENYERTAAN 42
PENDAPAT AKUNTAN TENTANG LAPORAN KEUANGAN 43
PERSYARATAN DAN TATA CARA PEMBELIAN UNIT PENYERTAAN 44
PERSYARATAN DAN TATA CARA PENJUALAN KEMBALI (PELUNASAN) UNIT PENYERTAAN 50
TATA CARA PENGALIHAN UNIT PERNYATAAN 54
PEMBUBARAN DAN HASIL LIKUIDASI 57
SKEMA PEMBELIAN,PENJUALAN KEMBALI DAN PENGALIHAN UNIT PENYERTAAN REKSA DANA BAHANA MES SYARIAH FUND 61
PENYELESAIAN PENGADUAN PEMEGANG UNI PENYERTAAN 66
PENYELESAIAN SENGKETA 69
PENYEBARLUASAN PROSPEKTUS DAN FORMULIR PEMESANAN PEMBELIAN UNIT PENYERTAAN 71

BAB I
ISTILAH DAN DEFINISI

1. AFILIASI

Afiliasi adalah:

a. hubungan keluarga karena perkawinan dan keturunan sampai derajat kedua, baik secara horisontal maupun vertikal;
b. hubungan antara satu pihak dengan pegawai, Direktur, atau Komisaris dari pihak tersebut;
c. hubungan antara 2 (dua) perusahaan dimana terdapat satu atau lebih anggota Direksi atau Komisaris yang sama;
d. hubungan antara perusahaan dengan suatu pihak, baik langsung maupun tidak langsung, mengendalikan atau dikendalikan oleh perusahaan tersebut;
e. hubungan antara 2 (dua) perusahaan yang dikendalikan baik langsung maupun tidak langsung oleh pihak yang sama; atau
f. hubungan antara perusahaan dan pemegang saham utama.

2. AGEN PENJUAL EFEK REKSA DANA

Agen Penjual Efek Reksa Dana adalah Pihak yang ditunjuk oleh Manajer Investasi untuk melakukan penjualan Efek Reksa Dana berdasarkan kontrak kerja sama dengan Manajer Investasi pengelola Reksa Dana sebagaimana dimaksud dalam Peraturan Otoritas Jasa Keuangan Nomor : 39/POJK.04/2014 tanggal 30-12-2014 (tiga puluh Desember dua ribu empat belas) perihal Agen Penjual Reksa Dana, beserta penjelasannya dan perubahan-perubahannya serta penggantinya yang mungkin ada di kemudian hari.

3. BAHANA MES SYARIAH FUND

BAHANA MES SYARIAH FUND adalah Reksa Dana berbentuk Kontrak Investasi Kolektif berdasarkan Undang-Undang Pasar Modal beserta peraturan-peraturan pelaksanaannya sebagaimana termaktub dalam akta Kontrak Investasi Kolektif Reksa Dana Syariah BAHANA MES SYARIAH FUND Nomor 15 tanggal dua puluh satu Juni tahun dua ribu enam belas (21-06-2016) yang dibuat di hadapan Masdiana, S.H.,Mkn. Notaris di kota Depok, antara PT Bahana TCW Investment Management sebagai Manajer Investasi dan Standard Chartered Bank,Cabang Jakarta sebagai Bank Kustodian.

4. BANK KUSTODIAN

Bank Kustodian dalam hal ini Standard Chartered Bank, Cabang Jakarta adalah bank umum yang telah mendapat persetujuan Otoritas Jasa Keuangan (OJK) untuk menyelenggarakan kegiatan usaha sebagai Kustodian, yaitu memberikan jasa penitipan Efek (termasuk Penitipan Kolektif atas Efek yang dimiliki bersama oleh lebih dari satu Pihak yang kepentingannya diwakili oleh Kustodian) dan harta lain yang berkaitan dengan Efek serta jasa lain, termasuk menerima dividen, bunga, dan hak-hak lain, menyelesaikan transaksi Efek, dan mewakili pemegang rekening yang menjadi nasabahnya.

5. OTORITAS JASA KEUANGAN

Otoritas Jasa Keuangan atau OJK adalah lembaga independen yang mempunyai fungsi, tugas, dan wewenang pengaturan, pengawasan, pemeriksaan, dan penyidikan sebagaimana diatur dalam Undang-undang Nomor 21 Tahun 2011 tentang Otoritas Jasa Keuangan. Berdasarkan undang-undang tersebut, sejak tanggal 31 Desember 2012, fungsi, tugas dan wewenang pengaturan dan pengawasan kegiatan jasa keuangan di sektor Pasar Modal, Perasuransian, Dana Pensiun, Lembaga Pembiayaan, dan Lembaga Jasa Keuangan Lainnya beralih dari Menteri Keuangan dan Badan Pengawas Pasar Modal dan Lembaga Keuangan (BAPEPAM dan LK) ke OJK.

6. BUKTI KEPEMILIKAN UNIT PENYERTAAN

Reksa Dana berbentuk Kontrak Investasi Kolektif menghimpun dana dengan menerbitkan Unit Penyertaan kepada pemodal.

Unit Penyertaan adalah satuan ukuran yang menunjukkan bagian kepentingan setiap Pemegang Unit Penyertaan dalam portofolio investasi kolektif.

Dengan demikian Unit Penyertaan merupakan bukti kepesertaan Pemegang Unit Penyertaan dalam Reksa Dana berbentuk Kontrak Investasi Kolektif. Bank Kustodian akan menerbitkan surat atau bukti konfirmasi kepemilikan Unit Penyertaan yang berisi jumlah Unit Penyertaan yang dimiliki oleh masing-masing Pemegang Unit Penyertaan dan berlaku sebagai bukti kepemilikan Unit Penyertaan Reksa Dana.

7. BURSA EFEK

Bursa Efek adalah pihak yang menyelenggarakan dan menyediakan sistem dan/atau sarana untuk mempertemukan penawaran jual dan beli Efek pihak-pihak lain dengan tujuan memperdagangkan Efek di antara mereka.

8. DEWAN PENGAWAS SYARIAH

Dewan Pengawas Syariah adalah dewan pengawas yang bertugas mengawasi kegiatan Manajer Investasi dalam melakukan pengelolaan BAHANA MES SYARIAH FUND agar tetap sesuai dengan prinsip-prinsip syariah di pasar modal.

Penempatan Dewan Pengawas Syariah pada:

a. Manajer Investasi atas rekomendasi DSN-MUI tanggal 16 Desember 2009, Nomor U-441/DSN-MUI/XII/2009). Dewan Pengawas Syariah PT Bahana TCW Investment Management adalah Sdr. Kanny Hidaya, SE.
b. Bank Kustodian atas rekomendasi DSN-MUI tanggal 11 Desember 2015, Nomor U-363/DSN-MUI/XII/2015). Dewan Pengawas Syariah adalah Prof.Drs.H.M. Nahar Nahrawi, SH (Ketua) dan Dr. Nasimul Falah, SH, MH (Anggota).

9. DSN-MUI

DSN-MUI adalah Dewan Syariah Nasional Majelis Ulama Indonesia.

10. DAFTAR EFEK SYARIAH

Daftar Efek Syariah adalah kumpulan Efek yang tidak bertentangan dengan Prinsip-prinsip Syariah di pasar Modal yang ditetapkan oleh OJK atau diterbitkan oleh Pihak Penerbit Daftar Efek Syariah sebagaimana diatur dalam Peraturan BAPEPAM & LK Nomor: II.K.1 yang merupakan Lampiran Keputusan Ketua BAPEPAM & LK Nomor: Kep-208/BL/2012 tanggal 24 April 2012 tentang kriteria dan Penerbitan Daftar Efek Syariah dan Keputusan Ketua BAPEPAM & LK Nomor: Kep-282/BL/2012 tanggal 24 Mei 2012 tentang Daftar Efek Syariah dan Keputusan Ketua BAPEPAM & LK Nomor: Kep-429/BL/2012 tanggal 1 Agustus 2012 tentang Daftar Efek Syariah, dan perubahan-perubahannya.

11. EFEK SYARIAH

Efek Syariah adalah Efek sebagaimana dimaksud dalam Undang-Undang tentang pasar modal dan peraturan pelaksanaanya yang (i) akad, cara pengelolaan, kegiatan usaha; (ii) asset yang menjadi landasan akad, cara pengelolaan, kegiatan usaha;dan/atau (iii) asset yang terkait dengan Efek dimaksud dan penerbitnya, tidak bertentangan dengan Prinsip – Prinsip Syariah di Pasar Modal.

12. EFEKTIF

Efektif adalah terpenuhinya seluruh tata cara dan persyaratan Pernyataan Pendaftaran Dalam Rangka Penawaran Umum Reksa Dana Berbentuk Kontrak Investasi Kolektif yang ditetapkan dalam Undang-undang Pasar Modal dan Peraturan Otoritas Jasa Keuangan Nomor: 23/POJK.04/2016 tentang Reksa Dana Berbentuk Kontrak Investasi Kolektif ("**POJK No. 23/POJK.04/2016**"). Surat pernyataan Efektif Pernyataan Pendaftaran Dalam Rangka Penawaran Umum Reksa Dana Berbentuk Kontrak Investasi Kolektif akan dikeluarkan oleh OJK.

13. FORMULIR PROFIL PEMODAL

Formulir Profil Pemodal adalah formulir yang disyaratkan untuk diisi oleh pemodal sebagaimana diharuskan oleh Peraturan BAPEPAM dan LK Nomor: IV.D.2 yang merupakan Lampiran Keputusan Ketua BAPEPAM dan LK Nomor: Kep-20/PM/2004 tanggal 29 April 2004 tentang Profil Pemodal Reksa Dana ("**Peraturan BAPEPAM No. IV.D.2**"), yang berisikan data dan informasi mengenai profil risiko pemodal BAHANA MES SYARIAH FUND sebelum melakukan pembelian Unit Penyertaan BAHANA MES SYARIAH FUND yang pertama kali di Manajer Investasi atau Agen Penjual Efek Reksa Dana yang ditunjuk oleh Manajer Investasi (jika ada).

14. FORMULIR PEMESANAN PEMBELIAN UNIT PENYERTAAN

Formulir Pemesanan Pembelian Unit Penyertaan adalah formulir baik asli maupun yang berbentuk aplikasi elektronik yang dipergunakan oleh calon pembeli untuk membeli Unit Penyertaan yang diisi, ditandatangani

atau diotorisasi dan diajukan oleh calon pembeli kepada Manajer Investasi atau Agen Penjual Efek Reksa Dana yang ditunjuk oleh Manajer Investasi (jika ada).

15. FORMULIR PENJUALAN KEMBALI UNIT PENYERTAAN

Formulir Penjualan Kembali Unit Penyertaan adalah formulir baik asli maupun yang berbentuk aplikasi elektronik yang dipergunakan oleh Pemegang Unit Penyertaan untuk menjual kembali Unit Penyertaan yang dimilikinya yang diisi, ditandatangani atau diotorisasi dan diajukan oleh Pemegang Unit Penyertaan kepada Manajer Investasi atau Agen Penjual Efek Reksa Dana yang ditunjuk oleh Manajer Investasi (jika ada).

16. HARI BURSA

Hari Bursa adalah hari diselenggarakannya perdagangan Efek di Bursa Efek, yaitu Senin sampai dengan Jumat, kecuali hari tersebut merupakan hari libur nasional atau dinyatakan sebagai hari libur oleh Bursa Efek.

17. HARI KERJA

Hari Kerja adalah hari Senin sampai dengan hari Jumat, kecuali hari libur nasional yang ditetapkan oleh Pemerintah Republik Indonesia.

18. KEADAAN KAHAR

Keadaan Kahar adalah keadaan sebagaimana dimaksud dalam Pasal 5 huruf k Undang-Undang Pasar Modal beserta peraturan pelaksanaannya.

19. KONTRAK INVESTASI KOLEKTIF

Kontrak Investasi Kolektif adalah kontrak antara Manajer Investasi dan Bank Kustodian yang mengikat Pemegang Unit Penyertaan, dimana Manajer Investasi diberi wewenang untuk mengelola portofolio investasi kolektif dan Bank Kustodian diberi wewenang untuk melaksanakan penitipan kolektif.

20. LEMBAGA PENILAIAN HARGA EFEK

Lembaga Penilaian Harga Efek atau LPHE adalah Pihak yang telah memperoleh izin usaha dari OJK untuk melakukan penilaian harga Efek dalam rangka menetapkan harga pasar wajar, sebagaimana dimaksud dalam Peraturan BAPEPAM dan LK No. V.C.3 yang merupakan Lampiran Keputusan Ketua BAPEPAM dan LK No. Kep-183/BL/2009 tanggal 30 Juni 2009 tentang Lembaga Penilaian Harga Efek ("**Peraturan BAPEPAM dan LK No. V.C.3**").

21. MANAJER INVESTASI

Manajer Investasi adalah PT Bahana TCW Investment Management yang kegiatan usahanya mengelola Portofolio Efek untuk para nasabah atau mengelola portofolio investasi kolektif untuk sekelompok nasabah, kecuali perusahaan asuransi, dana pensiun, dan bank yang melakukan sendiri kegiatan usahanya berdasarkan peraturan perundang-undangan yang berlaku.

22. METODE PENGHITUNGAN NILAI AKTIVA BERSIH

Metode Penghitungan Nilai Aktiva Bersih (NAB) adalah metode untuk menghitung NAB dengan menggunakan Nilai Pasar Wajar yang ditentukan oleh Manajer Investasi dan harus dilakukan sesuai dengan Peraturan BAPEPAM dan LK No. IV.C.2 yang merupakan Lampiran Keputusan Ketua BAPEPAM dan LK No. Kep-367/BL/2012 tanggal 9 Juli 2012 tentang Nilai Pasar Wajar Dari Efek Dalam Portofolio Reksa Dana ("**Peraturan BAPEPAM dan LK No. IV.C.2**").

23. NILAI AKTIVA BERSIH (NAB)

Nilai Aktiva Bersih (NAB) adalah Nilai Pasar Wajar dari suatu Efek dan kekayaan lain dari Reksa Dana dikurangi seluruh kewajibannya.

24. PEMBELIAN BERKALA

Pembelian Berkala adalah mekanisme pembelian Unit Penyertaan secara berkala selama waktu tertentu oleh Pemegang Unit Penyertaan, dimana jangka waktu dan nilai pembelian Unit Penyertaan untuk setiap transaksi pembelian telah disepakati sejak awal oleh Pemegang Unit Penyertaan.

25. PEMEGANG UNIT PENYERTAAN

Pemegang Unit Penyertaan adalah pihak-pihak yang membeli dan memiliki Unit Penyertaan BAHANA MES SYARIAH FUND dan yang namanya terdaftar dalam daftar Pemegang Unit Penyertaan di Manajer Investasi dan Bank Kustodian.

26. PENAWARAN UMUM

Penawaran Umum adalah kegiatan penawaran Unit Penyertaan BAHANA MES SYARIAH FUND yang dilakukan oleh Manajer Investasi untuk menjual Unit Penyertaan BAHANA MES SYARIAH FUND berdasarkan tata cara yang diatur dalam Undang-Undang Pasar Modal beserta peraturan pelaksanaannya dan Kontrak Investasi Kolektif.

27. PENJUALAN KEMBALI

Penjualan Kembali adalah mekanisme yang dapat digunakan oleh Pemegang Unit Penyertaan untuk menjual kembali baik sebagian maupun seluruh Unit Penyertaannya berdasarkan Nilai Aktiva Bersih yang berlaku.

28. PERNYATAAN PENDAFTARAN

Pernyataan Pendaftaran adalah dokumen yang wajib disampaikan oleh Manajer Investasi kepada OJK dalam rangka Penawaran Umum Reksa Dana Berbentuk Kontrak Investasi Kolektif yang ditetapkan dalam Undang-Undang Pasar Modal dan POJK No. 23/POJK.04/2016.

29. PORTOFOLIO EFEK

Portofolio Efek adalah kumpulan Efek yang dimiliki oleh orang perseorangan, perusahaan, usaha bersama, asosiasi, atau kelompok yang terorganisasi. Definisi Portofolio Efek berkaitan dengan BAHANA MES SYARIAH FUND adalah kumpulan Efek Syariah yang merupakan kekayaan BAHANA MES SYARIAH FUND.

30. PRINSIP-PRINSIP SYARIAH DI PASAR MODAL

Prinsip-Prinsip Syariah di Pasar Modal adalah prinsip-prinsip hukum Islam dalam kegiatan di bidang Pasar Modal berdasarkan fatwa DSN-MUI, sepanjang fatwa dimaksud tidak bertentangan dengan Peraturan Otoritas Jasa Keuangan No.15/POJK.04/2015 tanggal 10 November 2015 tentang Penerapan Prinsip Syariah di Pasar Modal ("POJK No 15/POJK.04/2015)) dan/atau peraturan OJK lain yang didasarkan pada fatwa DSN-MUI, sebagaimana dimaksud dalam POJK No 15/POJK.04/2015

31. PROSPEKTUS

Prospektus adalah setiap pernyataan yang dicetak atau informasi tertulis yang digunakan untuk Penawaran Umum Reksa Dana dengan tujuan agar pemodal membeli Unit Penyertaan Reksa Dana, kecuali pernyataan atau informasi yang berdasarkan peraturan OJK secara tegas dinyatakan bukan sebagai Prospektus.

32. REKENING DANA SOSIAL

Rekening Dana Sosial adalah rekening khusus untuk membukukan dan menyimpan dana hasil dari pembersihan kekayaan Reksa Dana BAHANA MES SYARIAH FUND dari unsur-unsur yang bertentangan dengan Prinsip-Prinsip Syariah di Pasar Modal dan akan digunakan untuk keperluan sosial berdasarkan kebijakan Manajer Investasi dengan petunjuk dan persetujuan Dewan Pengawas Syariah.

33. REKSA DANA SYARIAH

Reksa Dana Syariah adalah Reksa Dana yang beroperasi menurut ketentuan dan prinsip Syari'ah Islam, baik dalam bentuk akad antara pemodal sebagai pemilik harta (*sahib almal/Rabb al Mal*) dengan Manajer Investasi sebagai wakil *shahib al-mal*, maupun antara Manajer Investasi sebagai wakil *shahib al-mal* dengan pengguna investasi.

34. SURAT KONFIRMASI KEPEMILIKAN UNIT PENYERTAAN

Surat atau bukti Konfirmasi Kepemilikan Unit Penyertaan adalah surat atau bukti konfirmasi yang menunjukkan jumlah Unit Penyertaan yang dimiliki oleh Pemegang Unit Penyertaan dan berlaku sebagai bukti kepemilikan dalam BAHANA MES SYARIAH FUND. Surat atau bukti Konfirmasi Kepemilikan Unit Penyertaan akan dikirimkan oleh Bank Kustodian paling lambat 7 (tujuh) Hari Bursa setelah pembelian, Penjualan Kembali (pelunasan) dan pengalihan Unit Penyertaan BAHANA MES SYARIAH FUND.

35. SINAR

SINAR atau Berinvestasi Benar merupakan suatu media elektronik yang disediakan oleh Manajer Investasi berupa aplikasi website/internet dan aplikasi dalam bentuk media elektronik lainnya, yang memberikan fasilitas pelaporan dan /atau transasksi reksa dana bagi calon Pemegang Unit Penyertaan atau Pemegang Unit Penyertaan secara *online.*

36. UNDANG-UNDANG PASAR MODAL

Undang-Undang Pasar Modal adalah Undang-Undang No. 8 Tahun 1995 tentang Pasar Modal.

37. UNIT PENYERTAAN

Unit Penyertaan adalah satuan ukuran yang menunjukkan bagian kepentingan setiap pihak dalam portofolio investasi kolektif.

38. WAKALAH

Wakalah adalah perjanjian (*akad*) antara Pihak pemberi kuasa (*muwakkil*) dan Pihak yang menerima kuasa (*wakil*) dengan cara pihak pemberi kuasa *(muwakil)* memberikan kuasa kepada pihak penerima kuasa *(wakil)* untuk melakukan tindakan atau perbuatan tertentu sebagaimana dimaksud dalam POJK Nomor 15/POJK.04/2015 dan Peraturan BAPEPAM dan LK No. IX.A.14. yang merupakan Lampiran Keputusan Ketua BAPEPAM dan LK No. Kep-430/BL/2012 tanggal 1 Agustus 2012 tentang Akad-akad Yang Digunakan Dalam Penerbitan Efek Syariah di Pasar Modal ("**Peraturan BAPEPAM dan LK Nomor IX.A.14.**").

39. PERKUMPULAN MASYARAKAT EKONOMI SYARIAH

Perkumpulan Masyarakat Ekonomi Syariah adalah organisasi kemasyarakatan yang didirikan pada tanggal 26 Maret 2001 oleh perorangan, lembaga keuangan, lembaga pendidikan, lembaga kajian dan badan usaha yang tertarik untuk mengembangkan ekonomi syariah. Perkumpulan Masyarakat Ekonomi Syariah mempunyai visi menjadi wadah yang diakui sebagai acuan dan diikuti sebagai teladan bagi usaha percepatan pengembangan dan penerapan ekonomi dan etika usaha yang sesuai dengan syariah Islam di Indonesia.

BAB II
INFORMASI MENGENAI REKSA DANA SYARIAH BAHANA MES SYARIAH FUND

2.1 Pembentukan

BAHANA MES SYARIAH FUND adalah Reksa Dana Syariah berbentuk Kontrak Investasi Kolektif yang dibuat berdasarkan Undang-Undang No. 8 Tahun 1995 tentang Pasar Modal beserta peraturan pelaksanaannya di bidang Reksa Dana, sebagaimana termaktub dalam akta Kontrak Investasi Kolektif Reksa Dana BAHANA MES SYARIAH FUND Nomor 15 tanggal duapuluh satu Juni tahun dua ribu enam belas (21-06-2016) yang dibuat di hadapan Masdiana, S.H., MKn. Notaris di Kota Depok, antara PT Bahana TCW Investment Management sebagai Manajer Investasi dan Standard Chartered Bank sebagai Bank Kustodian.

2.2 Penawaran Umum

PT Bahana TCW Investment Management selaku Manajer Investasi melakukan Penawaran Umum atas Unit Penyertaan Reksa Dana BAHANA MES SYARIAH FUND secara terus menerus sampai dengan 2.500.000.000 (dua miliar lima ratus juta) Unit Penyertaan. Setiap Unit Penyertaan Reksa Dana BAHANA MES SYARIAH FUND ditawarkan dengan harga sama dengan Nilai Aktiva Bersih awal yaitu sebesar Rp. 1.000,- (seribu Rupiah) per Unit Penyertaan pada hari pertama penawaran. Selanjutnya harga pembelian setiap Unit Penyertaan ditetapkan berdasarkan Nilai Aktiva Bersih BAHANA MES SYARIAH FUND pada akhir hari bursa yang bersangkutan.

2.3 Manfaat Berinvestasi Pada Reksa Dana Syariah BAHANA MES SYARIAH FUND

BAHANA MES SYARIAH FUND dapat memberikan keuntungan-keuntungan investasi sebagai berikut:

a. **Diversifikasi Investasi –** Melalui diversifikasi terukur dalam pengelolaan Manajer Investasi, Pemegang Unit Penyertaan memiliki kesempatan untuk memperoleh hasil investasi yang optimal sebagaimana layaknya Pemegang Unit Penyertaan dengan dana yang cukup besar.
b. **Unit Penyertaan Mudah Dijual Kembali –** BAHANA MES SYARIAH FUND dan atau Manajer Investasi wajib membeli kembali Unit Penyertaan yang dijual oleh Pemegang Unit Penyertaan.
c. **Dikelola Secara Profesional –** Pengelolaan portofolio BAHANA MES SYARIAH FUND dilakukan oleh Manajer Investasi yang memiliki keahlian di bidang pengelolaan dana yang didukung informasi dan akses informasi pasar yang lengkap.
d. **Membebaskan Investor dari Pekerjaan Administrasi dan Analisa Investasi –** Investor tidak lagi perlu melakukan riset, analisa pasar, maupun berbagai pekerjaan administrasi yang berkaitan dengan pengambilan keputusan investasi setiap hari.
e. **Transparansi Informasi –** Pemegang Unit Penyertaan dapat memperoleh informasi mengenai BAHANA MES SYARIAH FUND secara transparan melalui Prospektus, Nilai Aktiva Bersih (NAB) yang diumumkan setiap hari serta laporan keuangan tahunan melalui pembaharuan Prospektus setiap 1 (satu) tahun.

2.4. Pengelola Investasi

- **Komite Investasi**

  Komite Investasi BAHANA MES SYARIAH FUND bertanggung jawab untuk memberikan arahan dan strategi manajemen aset secara umum. Komite Investasi BAHANA MES SYARIAH FUND saat ini terdiri dari:

  - **DWINA SEPTIANI K.**

    Bertanggung jawab dalam penentuan dan evaluasi pelaksanaan strategi investasi yang dilakukan Tim Pengelola Investasi. Yang bersangkutan adalah Presiden Komisaris PT Bahana TCW Investment Management. Memiliki izin Wakil Manajer Investasi dari Otoritas Jasa Keuangan berdasarkan Surat Keputusan Dewan Komisioner Otoritas Jasa Keuangan Nomor KEP-1011/PM.211/PJ-WMI/2016 tanggal 18 November 2016. Berpengalaman lebih dari 20 (dua puluh) tahun dalam bidang investasi dan pasar modal di Indonesia. Yang bersangkutan mengawali karirnya sebagai Analis dan Manajer Pengelolaan Risiko (*Treasury Risk Manager*) untuk Efek berpendapatan tetap dan instrumen keuangan lainnya di Capital Market Group - PT Bank Niaga dari tahun 1991 sampai dengan tahun 1994. Memperoleh Sarjana Teknik dari Institut Teknologi Bandung tahun 1989 dan memperoleh gelar MBA dari TRIUM Executive, yang merupakan program gabungan dari NYU, LSE dan HEC Paris, tahun 2009.

  - **EDWARD P. LUBIS**

    Bertanggung jawab dalam pengarahan dan pengawasan investasi yang dilakukan oleh Tim Pengelola Investasi. Yang bersangkutan adalah Presiden Direktur PT Bahana TCW Investment Management. Memiliki izin Wakil Manajer Investasi dari Otoritas Jasa Keuangan berdasarkan Surat Keputusan Dewan Komisioner Otoritas Jasa Keuangan Nomor KEP-916/PM.211/PJ-WMI/2016 tanggal 18 November 2016. Yang bersangkutan mengawali karirnya di bidang pasar modal sebagai Dealer Efek bersifat utang dan instrumen pasar uang di PT Sigma Batara tahun 1996 dan sebagai Manajer Pengelolaan Risiko untuk aktivitas *Treasury* dan *Capital Markets* di Risk Management Group PT Bahana Pembinaan Usaha Indonesia (Persero) tahun 2001. Memperoleh Sarjana Teknik dari Institut Teknologi Bandung tahun 1991 dan MBA dari University of Hawaii, Honolulu, Amerika Serikat, tahun 1994.

  - **SONI KUSUMO WIBOWO**

    Bertanggung jawab dalam pengarahan dan pengawasan investasi yang dilakukan oleh Tim Pengelola Investasi. Yang bersangkutan adalah Direktur PT Bahana TCW Investment Management. Memiliki ijin Wakil Manajer Investasi dari Otoritas Jasa Keuangan berdasarkan Surat Keputusan Dewan Komisioner Otoritas Jasa Keuangan Nomor KEP-733/PM.211/PJ-WMI/2016 tanggal 18 November 2016. Yang bersangkutan mengawali karirnya di KPMG Singapore pada tahun 1995. Sebelum bergabung dengan PT Bahana TCW Investment Management, yang bersangkutan telah menyelesaikan pendidikannya di University of Sydney dan mendapat gelar Master of Commerce dan Master of Business Administration di University of Technology, Sydney.

- **Tim Pengelola Investasi**

  Ketua Tim Pengelola Investasi

  - **DONI FIRDAUS**

    Bertanggung jawab atas pengelolaan portofolio Efek bersifat Ekuitas. Memiliki izin Wakil Manajer Investasi dari Otoritas Jasa Keuangan berdasarkan Surat Keputusan Dewan Komisioner Otoritas Jasa Keuangan Nomor KEP-1223/PM.211/PJ-WMI/2016 tanggal 21 November 2016. Yang bersangkutan mengawali karirnya di Arthur Andersen dan Holdiko Perkasa. Sebelum bergabung dengan PT Bahana TCW Investment Management, yang bersangkutan telah menyelesaikan pendidikannya di Universitas Indonesia dan mendapat gelar Sarjana Ekonomi jurusan Akuntansi.

  Anggota Tim Pengelola Investasi

  - **ERIKA MARTHALINA SITORUS**

    Bertanggung jawab atas analisa Efek bersifat utang. Memiliki izin Wakil Manajer Investasi dari Otoritas Jasa Keuangan berdasarkan Surat Keputusan Dewan Komisioner Otoritas Jasa Keuangan Nomor KEP-726/PM.211/PJ-WMI/2016 tanggal 18 November 2016. Yang bersangkutan mengawali karirnya di Arthur Andersen dan Holdiko Perkasa. Sebelum bergabung dengan PT Bahana TCW Investment Management, yang bersangkutan telah menyelesaikan pendidikannya di Universitas Indonesia dan mendapat gelar Sarjana Ekonomi jurusan Akuntansi.

  - **LAMBOK LUMBAN TOBING**

    Bertanggung jawab atas analisa Efek bersifat pasar uang. Memiliki izin Wakil Manajer Investasi dari Otoritas Jasa Keuangan berdasarkan Surat Keputusan Dewan Komisioner Otoritas Jasa Keuangan Nomor KEP-959/PM.211/PJ-WMI/2016 tanggal 18 November 2016. Yang bersangkutan mengawali karirnya di Bahana TCW Investment Management. Yang bersangkutan telah menyelesaikan pendidikannya di Universitas Indonesia dan mendapat gelar Sarjana Ekonomi jurusan Akuntansi.

2.5. Dewan Pengawas Syariah

Anggota Dewan Pengawas Syariah yang telah ditetapkan oleh Dewan Syariah Nasional Majelis Ulama Indonesia yaitu:

- **KANNY HIDAYA, SE, MA**, selaku Ahli Syariah Pasar Modal

  Adalah pemegang gelar magister dalam konsentrasi Ekonomi Islam dari Universitas Islam negeri Syarif Hidayatullah dan gelar Sarjana Ekonomi Akuntansi dari Universitas Indonesia. Pernah bekerja pada PT Danareksa Investment Management dan saat ini beliau menjabat sebagai Wakil Sekretaris badan Pelaksana Harian, Dewan Syariah Nasional – MUI.

2.6. Pilihan Investasi untuk Pemegang Unit Penyertaan

Pada prinsipnya, investasi pada Bahana MES Syariah Fund adalah sama dengan investasi pada reksa dana lainnya dimana Manajer Investasi akan mengelola dana investor untuk memperoleh hasil investasi yang

optimal. Selain merupakan alternatif sarana investasi bagi investor umum, Bahana MES Syariah Fund juga berfungsi sebagai Endowment Fund dan memberikan kesempatan bagi para investor untuk berpartisipasi dalam program-program yang dijalankan oleh Perkumpulan Masyarakat Ekonomi Syariah ("MES") yang akan dijelaskan lebih lanjut dalam perjanjian terpisah.

Endowment Fund ini dibentuk dengan harapan untuk dapat berfungsi sebagai wadah acuan dan diikuti sebagai teladan bagi usaha percepatan pengembangan dan penerapan sistem ekonomi dan etika usaha yang sesuai dengan syariah Islam di Indonesia.

Kontribusi dari Endowment Fund secara khusus merupakan hal yang sangat penting untuk Membangun sinergi dan kemitraan di antara perorangan dan lembaga-lembaga yang terlibat dalam kegiatan ekonomi syariah di Indonesia serta Mendorong pengembangan aktivitas ekonomi syariah di Indonesia sehingga menjadi pilihan utama bagi masyarakat dalam kegiatan usaha termasuk dalam hal investasi maupun pembiayaan.

Ada beberapa keanggotan yang dapat dipilih oleh para investor untuk dapat berinvestasi pada Bahana MES Syariah Fund yaitu berupa:

- **Investasi Reguler** – dimana investor berinvestasi pada Bahana MES Syariah Fund dan memperoleh hasil investasi dari kinerja Bahana MES Syariah, sama seperti berinvestasi pada reksa dana lainnya;
- **Investasi Endowment –** berupa investasi pada Bahana MES Syariah dengan kontribusi yang diambil dari management fee diperuntukkan untuk MES dimana mekanisme teknisnya akan dituangkan dalam perjanjian terpisah.
  - Keanggotaan Platinum – yaitu investor menyumbangkan dana, baik pokok maupun hasil investasinya (keuntungan) yang diperoleh pada BAHANA MES SYARIAH FUND kedalam rekening milik Perkumpulan Masyarakat Ekonomi Syariah yang ada di dalam BAHANA MES SYARIAH FUND;
  - Keanggotaan Gold – yaitu investor menyumbangkan seluruh hasil investasinya (keuntungan) yang diperoleh pada BAHANA MES SYARIAH FUND kedalam rekening milik Perkumpulan Masyarakat Ekonomi Syariah yang ada di dalam BAHANA MES SYARIAH FUND, sedangkan seluruh pokok investasi tetap menjadi milik investor; dan
  - Keanggotaan Silver – yaitu investor menyumbangkan 50% (lima puluh persen) dari hasil investasinya (keuntungan) yang diperoleh pada BAHANA MES SYARIAH FUND kedalam rekening milik Perkumpulan Masyarakat Ekonomi Syariah yang ada di dalam BAHANA MES SYARIAH FUND, sementara seluruh pokok investasi tetap menjadi milik investor..

Kontribusi kepada program tersebut berupa penyaluran dalam jumlah tertentu dari imbalan jasa yang diperoleh Manajer Investasi atas nilai investasi dari investor yang memilih mengikuti program investasi endowment fund.

Apabila Pemegang Unit Penyertaan tidak memperoleh imbalan hasil (rugi) maka Pemegang Unit Penyertaan untuk Keanggotaan Gold dan Keanggotaan Silver tidak memberikan kontribusi kepada Perkumpulan Masyarakat Ekonomi Syariah .

Pemegang Unit Penyertaan dapat memilih untuk menjadi investor reguler dan tidak memiliki keanggotaan yang memberikan kontribusi kepada Perkumpulan Masyarakat Ekonomi Syariah.

BAB III
MANAJER INVESTASI

3.1 Keterangan Singkat Mengenai Manajer Investasi

PT Bahana TCW Investment Management (selanjutnya disebut "**Bahana TCW**") pertama kali didirikan dengan nama PT Atsil Sejati pada tahun 1991 dengan akta pendirian yaitu Akta Pendirian Perseroan Terbatas PT Atsil Sejati No. 98 tanggal 10 Oktober 1991 jo. akta Perubahan Akta Pendirian Perseroan Terbatas PT Atsil Sejati No.12 tanggal 7 Desember 1992, kedua akta tersebut dibuat di hadapan Mudofir Hadi, S.H., Notaris di Jakarta, dan telah mendapatkan pengesahan Menteri Kehakiman Republik Indonesia dengan Keputusannya No. C2-1127 HT.01.01.Th.93 tanggal 24 Februari 1993 dan telah didaftarkan di Kantor Kepaniteraan Pengadilan Negeri Jakarta Selatan berturut-turut di bawah No. 212/A.PT/HKM/1993/PN.JAK.SEL dan No. 324/A.PT/HKM/1993 yang keduanya tertanggal 9 Maret 1993 diumumkan dalam Berita Negara Republik Indonesia No. 33 tanggal 23 April 1993, Tambahan No. 1802/1993.

Pada tahun 1995, TCW Capital Investment Corporation, suatu perusahaan manajemen investasi berkedudukan di negara bagian California, Amerika Serikat, bergabung menjadi pemegang saham sebesar 40% pada Bahana TCW bersama-sama dengan PT Bahana Pembinaan Usaha Indonesia, suatu Badan Usaha Milik Negara yang seluruh sahamnya dimiliki oleh Negara Republik Indonesia melalui Departemen Keuangan Republik Indonesia, dengan kepemilikan saham sebesar 60% pada Bahana TCW. Dengan masuknya TCW Capital Investment Corporation tersebut, Manajer Investasi mengubah namanya menjadi PT Bahana TCW Investment Management dan mulai beroperasi secara komersial pada bulan Mei 1995.

Untuk melakukan kegiatan usahanya, Bahana TCW telah memperoleh izin sebagai Manajer Investasi berdasarkan Surat Keputusan BAPEPAM Nomor Kep-06/PM-MI/1994 tanggal 21 Juni 1994.

Susunan Dewan Komisaris dan Dewan Direksi Bahana TCW saat ini:

1. Dewan Komisaris
   - Presiden Komisaris : Dwina Septiani Kencanawati
   - Wakil Presiden Komisaris : Marc Irwin Stern
   - Komisaris : Tetty Herawati Siregar
   - Komisaris : Stanislas Lucien Roger Debreu

2. Dewan Direksi
   - Presiden Direktur : Edward Parlindungan Lubis
   - Direktur : Budi Hikmat
   - Direktur : Rukmi Proborini
   - Direktur : Soni Kusumo Wibowo

3.2. Pengalaman Manajer Investasi

Untuk pertama kalinya Bahana TCW mulai mengelola dana nasabah sekitar Rp 10 miliar yaitu pada bulan Mei tahun 1995. Dan sejak itu Bahana TCW secara bertahap mulai dikenal dan mendapat kepercayaan nasabah, sehingga Dana Kelolaan *(Asset Under Management)* sampai akhir Februari 2017 telah mencapai lebih dari Rp 39,86 triliun.

Sejak bulan Agustus 1996, Bahana TCW telah menerbitkan dan mengelola dua Reksa Dana yaitu Bahana Dana Abadi (BDA) dan Bahana Dana Prima (BDP). Pada bulan Mei 1997, Bahana Dana Selaras (BDS) dan Bahana Dana Infrastruktur (BDI) diluncurkan untuk melengkapi kebutuhan pasar atas alternatif investasi pada Reksa Dana. Dan selanjutnya pada tanggal 27 April 1999 diterbitkan Bahana Dana Sejahtera (BDSj), serta tanggal 27 Februari 2003 diterbitkan Pendapatan Tetap Abadi (PTA).

Pada Tahun 2014, Bahana TCW meluncurkan Bahana Revolving Fund, Bahana F Optima Protected Fund 72, Bahana C Optima Protected Fund 74, Bahana F Optima Protected Fund 77, Bahana F Optima Protected Fund 73, Bahana C Optima Protected Fund 75, Bahana Liquid USD, Bahana Income Bond Fund, Bahana Primavera Fund, Bahana C Optima Protected Fund 78, Bahana Liquid Priority, Bahana USD Cash, Bahana F Optima Protected Fund 80, Bahana Protected Fund H 79, dan Reksa Dana Penyertaaan Terbatas Bahana Construction Fund 1.

Pada Tahun 2015, Bahana TCW meluncurkan Bahana Likuid Syariah, Bahana ICon Syariah, Bahana Protected Fund H 82, Bahana Protected Fund H 86, Bahana Primera Protected Fund 87, Reksa Dana Penyertaaan Terbatas Bahana Industrial Fund 1 – USD, Bahana Sukuk Syariah, Bahana Primera Protected Fund 89, Bahana Primera Protected Fund 88, Bahana Primera Protected Fund 85, Bahana Liquid Cash, Bahana Protected Fund H 83, Bahana Protected Fund H 84, Bahana Primera Protected Fund 91 Bahana Income Stream, Bahana Primera Protected Fund 93, Bahana Primera Protected Fund 95, Bahana Protected Fund H 90, Bahana Progressive Income Fund, Bahana Prime Income Fund, Bahana Plus Primera Protected Fund 92, Bahana Plus Primera Protected Fund 96 dan Bahana Plus Primera Protected Fund 97, Bahana Primera Protected Fund 94, Bahana Primera Plus Protected Fund 99, Bahana Primera Plus Protected Fund 101, Bahana Regular Income Fund, Bahana Protected Fund H 103, dan Bahana C Optima Protected Fund 98.

Pada Tahun 2016, Bahana TCW meluncurkan Reksa Dana Bahana Primera Plus Protected Fund 100, Bahana Protected Fund H 104, Bahana Primera Plus Protected Fund 106, Bahana Primera Plus Protected Fund 107, Bahana Protected Fund H 102, Bahana Discovey Fund, Bahana Primera Plus Protected Fund 105, Bahana Likuid Dolar, Bahana Core Protected Fund 113, Bahana Primera Plus Protected Fund 110, Bahana E Optima Protected Fund 116, Bahana Altera Protected Fund 114, BAHANA CORE PROTECTED FUND 119, Bahana Primera Plus Protected Fund 109, Bahana Primera Plus Protected Fund 108, Bahana USD Global Sharia Equities, Bahana Altera Protected Fund 115, Bahana Core Protected Fund 112, Bahana E Optima Protected Fund 123, Bahana Core Protected Fund 119, Bahana E Optima Protected Fund 122, Bahana MES Syariah Fund, Bahana E Optima Protected Fund 124, Bahana Pharmaceutical Fund 1, Bahana E Optima Protected

Fund 125, Bahana Core Protected Fund 117, Bahana Core Protected Fund 120, Bahana Pendapatan Tetap Indonesia Sehat, Bahana E Optima Protected Fund 127, dan Bahana Altera Protected Fund 121.

Pada Tahun 2017, Bahana TCW meluncurkan Reksa Dana Bahana Core Protected Fund 129, Bahana Pendapatan Tetap Bersinar, Bahana PTS Generasi Gemilang, Bahana Premium Protected Fund 128, dan Bahana Premium Protected Fund 131.

Dalam melakukan pengelolaan investasi, Bahana TCW selalu menggunakan kombinasi pendekatan *Top Down Approach* dan *Bottom Up Approach,* dimana akan dilakukan analisis terhadap faktor-faktor ekonomi global maupun domestik untuk mendapatkan pilihan kelas aset serta industri dimana investasi akan ditempatkan (*Top Down Approach)* dan analisis terhadap perusahaan-perusahaan atau surat-surat berharga yang terdapat baik dalam kelas aset maupun industri, untuk mendapatkan saham atau surat berharga yang terbaik *(Bottom Up Approach).*

Fungsi kontrol adalah merupakan hal yang amat penting bagi Bahana TCW, dimana Tim Pengelola Investasi yang diawasi oleh Komite Investasi akan melakukan *Strategy Meeting* secara berkala, untuk melakukan evaluasi terhadap strategi yang telah diambil dan dijalankan serta menentukan strategi investasi untuk jangka waktu tertentu berikutnya.

3.3 Pihak Yang Terafiliasi Dengan Manajer Investasi

Pihak/perusahaan yang terafiliasi dengan Manajer Investasi di Indonesia adalah:

a. PT. Bahana Pembinaan Usaha Indonesia (Persero);
b. PT. Bahana Securities;
c. PT. Bahana Artha Ventura;
d. Badan Usaha Milik Negara, berikut anak perusahaannya, melalui penyertaan modal pemerintah Republik Indonesia.

BAB IV
BANK KUSTODIAN

4.1. Keterangan Singkat Mengenai Bank Kustodian

Standard Chartered Bank memperoleh izin pembukaan kantor cabang di Jakarta, berdasarkan Surat Keputusan Menteri Keuangan Republik Indonesia Nomor D.15.6.5.19 tanggal 1 Oktober 1968, untuk melakukan usaha sebagai Bank Umum. Selain itu, Standard Chartered Bank Cabang Jakarta juga telah memiliki persetujuan sebagai kustodian di bidang Pasar Modal berdasarkan Surat Keputusan Ketua Badan Pengawas Pasar Modal Nomor Kep-35/PM.WK/1991 tanggal 26 Juni 1991 dan oleh karenanya terdaftar dan diawasi oleh Otoritas Jasa Keuangan.

4.2. Pengalaman Bank Kustodian

Standard Chartered Bank didirikan oleh Royal Chater pada tahun 1853 dengan kantor pusat di London dan memiliki lebih dari 160 tahun pengalaman di dunia perbankan di berbagai pasar dengan pertumbuhan paling cepat di dunia. Standard Chartered Bank memiliki jaringan global yang sangat ekstensif dengan lebih dari 1.700 cabang di 70 negara di kawasan Asia Pasifik, Afrika, Timur Tengah, Eropa dan Amerika.

Kekuatan Standard Chartered Bank terletak pada jaringan yang luas, produk dan layanan yang inovatif, tim yang multikultural dan berprestasi, keseimbangan dalam melakukan bisnis, dan kepercayaan yang diberikan di seluruh jaringan karena telah menerapkan standar yang tinggi untuk tata kelola perusahaan dan tanggung jawab perusahaan.

Di Indonesia, Standard Chartered Bank telah hadir sejak tahun 1863 yang ditandai dengan pembukaan kantor pertama di Jakarta. Saat ini Standard Chartered Bank memiliki 26 kantor cabang yang tersebar di 8 kota besar di Indonesia.

Standard Chartered Securities Services mulai beroperasi pada tahun 1991 sebagai bank Kustodian asing pertama di Indonesia yang memperoleh izin dari BAPEPAM (sekarang OJK). Di Jakarta, Standard Chartered Bank memulai jasa fund services sejak tahun 2004 dan telah berkembang dengan sangat pesat hingga saat ini sebagai salah satu penyedia jasa fund services utama dan cukup diperhitungkan di pasar lokal.

Standard Chartered Bank termasuk salah satu agen kustodian dan kliring yang dominan di Asia yang ditandai dengan kehadirannya di berbagai pasar utama Asia. Standard Chartered Bank menyediakan pelayanan jasa kustodian di 17 negara di kawasan Asia Pasifik seperti Australia, Bangladesh, Cina, Filipina, Hong Kong, Indonesia, India, Jepang, Korea Selatan, Malaysia, Selandia Baru, Singapura, Taiwan, Thailand, Srilanka dan Vietnam, 14 diantaranya merupakan pusat pelayanan (pusat operasional). Selain itu, saat ini, Standard Chartered Bank juga sudah menyediakan jasa kustodian ke 21 pasar di Afrika dan

10 pasar di Timur Tengah. Untuk kawasan Afrika, Standard Chartered telah hadir di Afrika Selatan, Botswana, Pantai Gading, Ghana, Kenya, Malawi, Mauritius, Namibia, Nigeria, Rwanda, Tanzania, Uganda, Zambia, dan Zimbabwe. Sedangkan untuk pasar Timur Tengah, Standard Chartered melayani pasar Arab Saudi, Bahrain, Kuwait, Mesir, Oman, Pakistan, Qatar dan Uni Emirat Arab.

Bersama-sama dengan Standard Chartered Bank di Singapura, Hong Kong, Taiwan, Korea, Malaysia, Filipina, Srilanka dan Thailand, Standard Chartered Bank, cabang Jakarta, telah terpilih sebagai salah satu kustodian terbaik dalam publikasi tahunan Global Custodian Survey. Standard Chartered Securities Services merupakan Bank Kustodian pertama yang memperoleh ISO 9001-2000. Selain itu, sejak tahun 2008 sampai dengan 2016, Standard Chartered Bank telah dianugerahi penghargaan "Best Sub-Custodian Bank in Indonesia" dari Global Finance.

Standard Chartered Bank senantiasa melayani nasabah dengan keahlian dan pengetahuan dalam kustodian dan kliring yang meliputi settlement, corporate action, penyimpanan, pelaporan, pengembalian pajak dan pelayanan-pelayanan lainnya.

Untuk informasi lebih lanjut mengenai Standard Chartered Bank, silahkan mengunjungi situs kami di www.sc.com/id.

4.3. Pihak Yang Terafiliasi Dengan Bank Kustodian

Pihak-pihak yang terafiliasi dengan Bank Kustodian di Indonesia adalah PT Bank Permata Tbk, PT Standard Chartered Securities Indonesia, dan PT Price Solutions Indonesia.

BAB V

Perkumpulan Masyarakat Ekonomi Syariah

5.1. Keterangan Singkat Mengenai Perkumpulan Masyarakat Ekonomi Syariah

Perkumpulan Masyarakat Ekonomi Syariah yang disingkat dengan **MES**, atau dengan sebutan dalam bahasa Indonesia adalah *Masyarakat Ekonomi Syariah*, dalam bahasa Inggris adalah *The Society for Islamic Sharia Economy* atau dalam bahasa arabnya *Al Ijtima' lil-Iqtishadi Al-Islamiy***.**

MES didirikan pada hari Senin, Tanggal 1 Muharram 1422 H, bertepatan pada tanggal 26 Maret 2001 M oleh perorangan, lembaga keuangan, lembaga pendidikan, lembaga kajian dan badan usaha yang tertarik untuk mengembangkan ekonomi syariah. MES berasaskan Syariah Islam, serta tunduk pada peraturan perundang-undangan yang berlaku di Republik Indonesia, sehingga terbuka bagi setiap warga negara dan badan hukum Indonesia tanpa memandang keyakinan agamanya.

- **Visi Perkumpulan Masyarakat Ekonomi Syariah** :

  Sebagai organisasi kemasyarakatan, MES mempunyai visi menjadi wadah yang diakui sebagai acuan dan diikuti sebagai teladan bagi usaha percepatan pengembangan dan penerapan sistem ekonomi dan etika usaha yang sesuai dengan syariah Islam di Indonesia

- **Misi Perkumpulan Masyarakat Ekonomi Syariah:**

  1. Membangun sinergi dan kemitraan di antara perorangan dan lembaga-lembaga yang terlibat dalam kegiatan ekonomi syariah
  2. Mewujudkan silaturrahim di antara pelaku-pelaku ekonomi, perorangan dan lembaga yang berkaitan dengan ekonomi syariah
  3. Mendorong pengembangan aktivitas ekonomi syariah di Indonesia sehingga menjadi pilihan utama bagi masyarakat dalam kegiatan usaha termasuk dalam hal investasi maupun pembiayaan
  4. Meningkatkan hubungan antara anggota dan otoritas yang terkait dengan kegiatan ekonomi dan keuangan syariah
  5. Meningkatkan kegiatan untuk membentuk sumber daya insani yang mempunyai akhlak, ilmu dan kemampuan untuk menjalankan dan mengembangkan kegiatan ekonomi syariah

5.2. Program Perkumpulan Masyarakat Ekonomi Syariah

A. Fokus Aktivitas

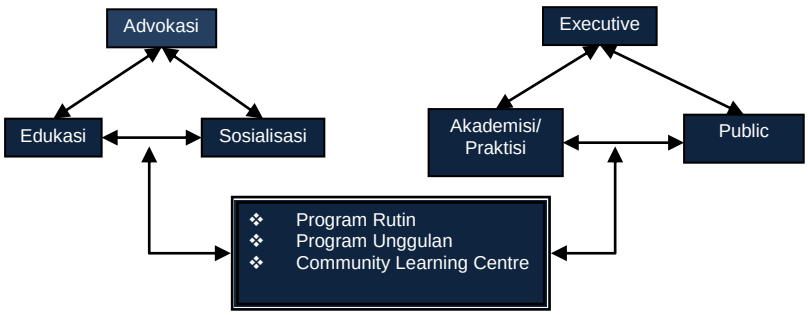

B. Program Rutin

1. Seminar Ekonomi Syariah



2. Online



SUSUNAN PENGURUS PUSAT *MASYARAKAT EKONOMI SYARIAH*

Periode 1436 H – 1438 H | 2015 M – 2018 M

DEWAN PEMBINA

Ketua	:	KH. Ma'ruf Amien
Wakil	:	H. Irman Gusman, SE, MBA
	:	Dr. H. Harry Azhar Azis, MA*
	:	Agus D. W. Martowardojo *
	:	Dr. Sofyan A. Djalil, SH, MA, MALD
	:	Prof. Dr. Bambang P. S. Brodjonegoro, Ph.D
	:	Dr. Halim Alamsyah
Sekretaris	:	Prof. Dr. Hj. Uswatun Hasanah, MA
Anggota	:	Drs. Andrinof A. Chaniago, M.Si*

Saleh Husin, SE, M.Si

H. Marwan Jafar, SE, SH, MM, M.Si*

Drs. Rudiantara, MBA

Prof. Dr. H. M. Din Sjamsuddin, MA

Prof. Dr. KH Said Aqil Siradj, MA*

Lukman Hakim Saifuddin*

Dr. Rahmat Waluyanto

Nelson Tampubolon

Ir. Nurhaida, MBA

Dr. Kusumaningtuti S. Soetiono, SH, LL.M

Adi Sasono

Dr. Ir. Suswono, MMA

DR. Mustafa AbuBakar, M.Si

Dr. H. Sapta Nirwandar, SE

Dr. Wahiduddin Adams, SH., MA

Dr. (HC) Chairul Tanjung

Dr. Ir. Cahyana Ahmadjayadi, MH

Hotbonar Sinaga

Binhadi

Maulana Ibrahim

Sigit Pramono

Ir. Agus Muharram, MSP

Gatot Trihargo, Ak, MAFIS

Prof. Dr. H. Nur Syam, M.Si*

Prof. Dr. Abdul Djamil, MA*

Choirul Djamhari, Ph.D

Prof. Dr. Phil. H. Kamaruddin Amin, MA

Dr. Robert Pakpahan, Ak

Dr. Wicipto Setiadi, SH, MH

Dr. H. Purwosusilo, SH, MH

Dr. Ir. Himawan Hariyoga Djojokusumo, M.Sc

Esthy Reko Astuti

Achsanul Qosasi

Isa Rachmatarwata

H. Syuhada Bahri

KH Muhyiddin*

Drs. H. Amidhan Shaberah

Dr. Muh. Anwar Ibrahim

Drs. HM Ichwan Sam

Dr. H. Anwar Abbas, MM, M.Ag

Dr. Subarjo Joyosumarto

Kodradi

Hariyadi B. Sukamdani

Ir. Eddy Kuntadi

Husni Kamil Manik

Dr. -Ing. Ilham Akbar Habibie, MBA

Mas Achmad Daniri

Zulkifli Zaini

Kartika Wirjoatmodjo

Dwi Soetjipto

Sofyan Basir*

Iqbal Latanro

Budi G. Sadikin

Gatot M. Suwondo

Maryono

Dr. Diding S. Anwar

Glen Glenardi, SE, MM

Eko Budiwiyono

Sarwono Sudarto

Arwin Rasyid

Ito Warsito

Suwhono*

Fadjar Gunawan

Ilya Avianti

BADAN PENGURUS HARIAN

Ketua Umum : Dr. Muliaman D. Hadad

Wakil Ketua Umum: Dr. Firdaus Djaelani

Ketua I : Yuslam Fauzi

Ketua II : Prof. Firmanzah, Ph.D

Ketua III : Dr. Aviliani

Ketua IV : Sandiaga S. Uno

Ketua V : Muhammad Syakir Sula

Ketua VI : Riyanto Sofyan

Ketua VII : Adi Pramana

Sekretaris Jendral : Friderica Widyasari Dewi

Sekretaris I : Iggi H. Achsien

Sekretaris II : Dr. Euis Amalia

Sekretaris III : Kiswati Soeryoko

Sekretaris IV : Setiawan Budi Utomo

Sekretaris V : Alfi Wijaya

Sekretaris VI : Agustianto

Sekretaris VII : Irwan Abdalloh

Bendahara Umum : Agus Sudiarto

Bendahara I : Nanang Waskito

Bendahara II : Nini Sumohandoyo

Bendahara III : Anika Fasial

Bendahara IV : Hulmansyah

Bendahara V : Evi Afiatin

Bendahara VI : Sari Kusumawati

Bendahara VII : Achmad Kuntjoro

5.3. Alokasi Rencana Penggunaan Bahana MES Syariah

1. 45 % untuk program pengembangan ekonomi syariah di Indonesia
2. 30 % untuk program beasiswa pendidikan ekonomi syariah
3. 25 % untuk Biaya operasional MES

BAB VI
TUJUAN DAN KEBIJAKAN INVESTASI

6.1 Tujuan Investasi

Tujuan investasi BAHANA MES SYARIAH FUND adalah menggalang dukungan finansial dari masyarakat untuk berpartisipasi dalam program-program usaha percepatan pengembangan dan penerapan sistem ekonomi dan etika usaha yang sesuai dengan syariah Islam di Indonesia yang dijalankan oleh Perkumpulan Masyarakat Ekonomi Syariah (MES). Kontribusi dari BAHANA MES SYARIAH FUND merupakan hal yang sangat penting untuk membangun sinergi dan kemitraan di antara perorangan dan lembaga-lembaga yang terlibat dalam kegiatan ekonomi syariah di Indonesia serta mendorong pengembangan aktivitas ekonomi syariah di Indonesia sehingga menjadi pilihan utama bagi masyarakat dalam kegiatan usaha termasuk dalam hal investasi maupun pembiayaan.

6.2 Pembatasan Investasi

BAHANA MES SYARIAH FUND akan dikelola sesuai dengan POJK No. 23/POJK.04/2016 jo. Peraturan OJK Nomor: 19/POJK.04/2015 tentang Penerbitan dan Persyaratan Reksa Dana Syariah yang mana dapat berubah sewaktu-waktu sesuai dengan kebijakan yang ditetapkan oleh Pemerintah di bidang Pasar Modal, maka dalam melaksanakan pengelolaan BAHANA MES SYARIAH FUND, Manajer Investasi tidak akan melakukan tindakan-tindakan antara lain sebagai berikut:

a. memiliki Efek yang diperdagangkan di Bursa Efek luar negeri yang informasinya tidak dapat diakses dari Indonesia melalui media massa atau situs web;
b. memiliki Efek yang diterbitkan oleh 1 (satu) perusahaan berbadan hukum Indonesia atau berbadan hukum asing yang diperdagangkan di Bursa Efek luar negeri lebih dari 5% (lima persen) dari modal disetor perusahaan dimaksud atau lebih dari 10% (sepuluh persen) dari Nilai Aktiva Bersih BAHANA MES SYARIAH FUND pada setiap saat;
c. memiliki Efek bersifat ekuitas yang diterbitkan oleh perusahaan yang telah mencatatkan Efek-nya pada Bursa Efek di Indonesia lebih dari 5% (lima persen) dari modal disetor perusahaan dimaksud;
d. memiliki Efek Syariah dan/atau instrumen pasar uang syariah yang diterbitkan oleh 1 (satu) Pihak lebih dari 20% (sepuluh persen) dari Nilai Aktiva Bersih Reksa Dana Syariah pada setiap saat. Larangan ini tidak berlaku bagi:
    a. Sertifikat Bank Indonesia Syariah;
    b. Efek Syariah yang diterbitkan dan/atau dijamin oleh Pemerintah Republik Indonesia; dan/atau
    c. Efek Syariah yang diterbitkan oleh lembaga keuangan internasional dimana Pemerintah Republik Indonesia menjadi salah satu anggotanya.
e. memiliki Efek derivatif:
    i. yang ditransaksikan di luar Bursa Efek dengan 1 (satu) pihak Lembaga Jasa Keuangan sebagaimana dimaksud dalam Pasal 5 ayat (3) huruf a angka 2 POJK Nomor 23/POJK.04/2016 dengan nilai

eksposur lebih dari 10% (sepuluh persen) dari Nilai Aktiva Bersih BAHANA MES SYARIAH FUND pada setiap saat; dan

ii. dengan nilai eksposur global bersih lebih dari 20% (dua puluh persen) dari Nilai Aktiva Bersih BAHANA MES SYARIAH FUND pada setiap saat;

f. memiliki Efek Beragun Aset yang ditawarkan melalui Penawaran Umum lebih dari 20% (dua puluh persen) dari Nilai Aktiva Bersih BAHANA MES SYARIAH FUND pada setiap saat dengan ketentuan setiap seri Efek Beragun Aset tidak lebih dari 10% (sepuluh persen) dari Nilai Aktiva Bersih Reksa Dana pada setiap saat;

g. memiliki Efek Bersifat Utang, Efek Syariah berpendapatan tetap, Efek Beragun Aset, dan/atau Unit Penyertaan Dana Investasi Real Estat yang ditawarkan tidak melalui Penawaran Umum yang diterbitkan oleh 1 (satu) Pihak lebih dari 5% (lima persen) dari Nilai Aktiva Bersih BAHANA MES SYARIAH FUND pada setiap saat atau secara keseluruhan lebih dari 15% (lima belas persen) dari Nilai Aktiva Bersih BAHANA MES SYARIAH FUND pada setiap saat. Larangan ini tidak berlaku bagi Efek Bersifat Utang dan/atau Efek Syariah berpendapatan tetap yang diterbitkan oleh Pemerintah Republik Indonesia dan/atau Pemerintah Daerah;

h. memiliki Unit Penyertaan suatu Dana Investasi Real Estat berbentuk Kontrak Investasi Kolektif yang ditawarkan melalui Penawaran Umum lebih dari 20% (dua puluh persen) dari Nilai Aktiva Bersih Reksa Dana pada setiap saat dengan ketentuan setiap Dana Investasi Real Estat tidak lebih dari 10% (sepuluh persen) dari Nilai Aktiva Bersih BAHANA MES SYARIAH FUND pada setiap saat;

i. memiliki Unit Penyertaan Dana Investasi Real Estat berbentuk Kontrak Investasi Kolektif, jika Dana Investasi Real Estat berbentuk Kontrak Investasi Kolektif tersebut dan Reksa Dana berbentuk Kontrak Investasi Kolektif dikelola oleh Manajer Investasi yang sama;

j. memiliki Portofolio Efek berupa Efek yang diterbitkan oleh Pihak yang terafiliasi dengan Manajer Investasi lebih dari 20% (dua puluh persen) dari Nilai Aktiva Bersih BAHANA MES SYARIAH FUND pada setiap saat, kecuali hubungan Afiliasi yang terjadi karena kepemilikan atau penyertaan modal Pemerintah Republik Indonesia;

k. memiliki Efek yang diterbitkan oleh pemegang Unit Penyertaan dan/atau Pihak terafiliasi dari pemegang Unit Penyertaan berdasarkan komitmen yang telah disepakati oleh Manajer Investasi dengan pemegang Unit Penyertaan dan/atau Pihak terafiliasi dari pemegang Unit Penyertaan;

l. membeli Efek dari calon atau pemegang Unit Penyertaan dan/atau Pihak terafiliasi dari calon atau pemegang Unit Penyertaan kecuali dilakukan pada harga pasar wajar;

m. terlibat dalam kegiatan selain dari investasi, investasi kembali, atau perdagangan Efek sebagaimana dimaksud dalam Peraturan Otoritas Jasa Keuangan ini;

n. terlibat dalam penjualan Efek yang belum dimiliki;

o. terlibat dalam transaksi marjin;

p. menerima pinjaman secara langsung termasuk melakukan penerbitan obligasi atau Efek bersifat utang lainnya, kecuali pinjaman jangka pendek dengan jangka waktu paling lama 1 (satu) bulan dalam rangka pemenuhan transaksi pembelian kembali dan/atau pelunasan paling banyak 10% (sepuluh persen) dari

nilai portofolio BAHANA MES SYARIAH FUND pada saat terjadinya pinjaman;

q. memberikan pinjaman secara langsung, kecuali pembelian obligasi, Efek bersifat utang lainnya, dan/atau penyimpanan dana di bank;

r. membeli Efek yang sedang ditawarkan dalam Penawaran Umum, jika Penjamin Emisi Efek dari Penawaran Umum tersebut adalah Perusahaan Efek yang merupakan Manajer Investasi itu sendiri atau Afiliasi dari Manajer Investasi tersebut, kecuali:

a. Efek Bersifat Utang yang ditawarkan mendapat peringkat layak investasi*;* dan/atau

b. terjadi kelebihan permintaan beli dari Efek yang ditawarkan*;*

Larangan ini tidak berlaku jika hubungan Afiliasi tersebut terjadi karena kepemilikan atau penyertaan modal Pemerintah.

s. terlibat dalam transaksi bersama atau kontrak bagi hasil dengan Manajer Investasi itu sendiri atau Afiliasi dari Manajer Investasi dimaksud;

t. membeli Efek Beragun Aset, jika:

i. Efek Beragun Aset tersebut dan Reksa Dana berbentuk Kontrak Investasi Kolektif dimaksud dikelola oleh Manajer Investasi yang sama; dan/atau

ii. Manajer Investasi Reksa Dana berbentuk Kontrak Investasi Kolektif terafiliasi dengan kreditur awal Efek Beragun Aset, kecuali hubungan Afiliasi tersebut terjadi karena kepemilikan atau penyertaan modal Pemerintah; dan

u. terlibat dalam transaksi penjualan Efek dengan janji membeli kembali dan pembelian Efek dengan janji menjual kembali.

Pembatasan investasi tersebut di atas dapat berubah sewaktu-waktu sesuai perubahan atau penambahan atas peraturan atau adanya kebijakan yang ditetapkan oleh Pemerintah termasuk OJK berkaitan dengan pengelolaan Reksa Dana Berbentuk Kontrak Investasi Kolektif.

Dalam hal Manajer Investasi bermaksud membeli Efek yang diperdagangkan di Bursa Efek luar negeri, pelaksanaan pembelian Efek tersebut baru dapat dilaksanakan setelah tercapainya kesepakatan mengenai tata cara pembelian, penjualan, penyimpanan, pencatatan dan hal-hal lain sehubungan dengan pembelian Efek tersebut antara Manajer Investasi dan Bank Kustodian.

Selain larangan di atas, dalam melaksanakan pengelolaan BAHANA MES SYARIAH FUND, Manajer Investasi wajib mematuhi ketentuan-ketentuan dalam Fatwa Dewan Syariah Nasional No. 20/DSN-MUI/IV/2001 tentang Pedoman Pelaksanaan Investasi Untuk Reksa Dana Syariah yang mengatur sebagai berikut:

1. Pemilihan dan pelaksanaan transaksi investasi harus dilaksanakan menurut prinsip kehatihatian (*prudential management*/*ihtiyath*), serta tidak diperbolehkan melakukan spekulasi yang di dalamnya mengandung unsur *gharar* .
2. Tindakan yang dimaksud pada butir 1 di atas meliputi:
    a. *Najsy*, yaitu melakukan penawaran palsu;
    b. *Bai al-Ma'dum* yaitu melakukan penjualan atas barang yang belum dimiliki (*shortselling*);

c. *Insider trading* yaitu menyebarluaskan informasi yang menyesatkan atau memakai informasi orang dalam untuk memperoleh keuntungan transaksi yang dilarang;

d. Melakukan investasi pada perusahaan yang pada saat transaksi tingkat (nisbah) hutangnya lebih dominan dari modalnya.

6.3 Kebijakan Investasi

Dengan memperhatikan peraturan perundang-undangan yang berlaku dan ketentuan-ketentuan lain dalam Kontrak Investasi Kolektif, Manajer Investasi akan menginvestasikan BAHANA MES SYARIAH FUND dengan target komposisi investasi sebagai berikut :

- minimum 80% (delapan puluh persen) dan maksimum 100% (seratus persen) dari Nilai Aktiva Bersih BAHANA MES SYARIAH FUND diinvestasikan pada Efek Syariah Berpendapatan Tetap yang diterbitkan oleh Pemerintah Indonesia atau badan usaha milik Negara dan/atau Sukuk yang diterbitkan oleh perusahaan-perusahaan berbadan hukum Indonesia melalui Penawaran Umum dan dicatatkan pada Bursa Efek baik di Indonesia maupun di luar negeri yang termasuk kategori layak investasi (*investment grade*) dengan peringkat minimum BBB (PEFINDO) atau peringkat lain yang setara;
- minimum 0% (nol persen) dan maksimum 20% (dua puluh persen) dari Nilai Aktiva Bersih BAHANA MES SYARIAH FUND diinvestasikan pada setara kas dan atau Instrumen Pasar Uang Syariah antara lain Surat Berharga Syariah Negara dan/atau Sukuk, Sertifikat Deposito Syariah, Deposito Syariah dan/atau Efek Syariah Berpendapatan Tetap yang mempunyai jatuh tempo kurang dari 1 (satu) tahun dan diterbitkan berdasarkan peraturan perundang-undangan yang berlaku di Indonesia.

Manajer Investasi dapat menempatkan jumlah tertentu dari aset BAHANA MES SYARIAH FUND dalam bentuk Kas hanya untuk keperluan penyelesaian transaksi Efek Syariah, pemenuhan pembayaran kewajiban kepada Pemegang Unit Penyertaan dan pembayaran biaya-biaya yang menjadi beban BAHANA MES SYARIAH FUND sebagaimana diatur dalam Kontrak, dan Prospektus BAHANA MES SYARIAH FUND, serta mengantisipasi kebutuhan likuiditas BAHANA MES SYARIAH FUND lainnya.

BAHANA MES SYARIAH FUND dapat melakukan investasi pada Efek Syariah Berpendapatan Tetap Berbasis Syariah yang diperdagangkan di Bursa Efek luar negeri yang informasinya dapat diakses melalui media masa dan fasilitas internet, dengan tidak melampaui batas maksimum 15 % (lima belas persen) dari Nilai Aktiva Bersih sesuai dengan peraturan perundang-undangan yang berlaku di Indonesia.

Manajer Investasi akan selalu menyesuaikan kebijakan investasi tersebut di atas dengan Peraturan OJK yang berlaku dan kebijakan-kebijakan yang dikeluarkan oleh OJK.

Manajer Investasi wajib mengelola Portofolio Efek BAHANA MES SYARIAH FUND menurut kebijakan investasi yang dicantumkan dalam Kontrak Investasi Kolektif dan/atau Prospektus serta memenuhi

kebijakan investasinya paling lambat dalam waktu 120 (seratus dua puluh) Hari Bursa setelah efektifnya Pernyataan Pendaftaran.

Dalam melaksanakan pengelolaan BAHANA MES SYARIAH FUND, Manajer Investasi juga harus memperhatikan pembatasan investasi yang diatur dalam Peraturan OJK Nomor 19/POJK.04/2015, yaitu:

a. kebijakan investasi BAHANA MES SYARIAH FUND tersebut di atas tidak boleh bertentangan dengan Prinsip-prinsip Syariah di Pasar Modal;
b. Dana kelolaan BAHANA MES SYARIAH FUND hanya dapat diinvestasikan pada:
    1) Sukuk yang telah dijual dalam Penawaran Umum dan/atau diperdagangkan di Bursa Efek di Indonesia;
    2) Sukuk yang memenuhi Prinsip-prinsip Syariah di Pasar Modal yang diperdagangkan di Bursa Efek di luar negeri, dan termasuk dalam Daftar Efek Syariah (DES) yang ditetapkan oleh Pihak yang disetujui oleh OJK;
    3) Efek Beragun Aset Syariah yang memenuhi Prinsip-prinsip Syariah di Pasar Modal dan sudah mendapat peringkat dari perusahaan pemeringkat Efek;
    4) Surat berharga komersial syariah (*sharia commercial paper*) yang memenuhi Prinsip-Prinsip Syariah di Pasar Modal dan sudah mendapat peringkat dari perusahaan pemeringkat Efek serta termasuk dalam Daftar Efek Syariah (DES) yang ditetapkan oleh Pihak yang disetujui OJK;
    5) Efek Syariah yang memenuhi Prinsip-prinsip Syariah di Pasar Modal yang diterbitkan oleh lembaga internasional dimana Pemerintah Indonesia menjadi salah satu anggotanya; dan/atau
    6) Instrumen pasar uang syariah dalam negeri yang mempunyai jatuh tempo kurang dari satu tahun, baik dalam rupiah maupun dalam mata uang asing.

6.4 Alokasi Aset

1. Efek Syariah Berpendapatan Tetap

Surat Berharga Syariah Negara	: Minimum 80% (delapan puluh persen) dan maksimum 100% (seratus persen) dari Nilai Aktiva Bersih BAHANA MES SYARIAH FUND
Jangka Waktu	: Tanpa batas jangka waktu.
Denominasi	: Rupiah atau mata uang asing.
Maksimum Pembelian	: masing-masing maksimum 20% (duapuluh persen) dari Nilai Aktiva Bersih BAHANA MES SYARIAH FUND setiap saat, kecuali bagi Sertifikat Bank Indonesia Syariah, Efek Syariah yang diterbitkan oleh Pemerintah Republik Indonesia dan/atau Efek Syariah yang diterbitkan oleh lembaga keuangan internasional dimana Pemerintah Republik Indonesia menjadi salah satu anggotanya dapat mencapai maksimum 20% (dua puluh persen) dari Nilai Aktiva Bersih BAHANA MES SYARIAH FUND setiap saat.

2. Instrumen Pasar Uang Syariah

Instrumen Pasar Uang Syariah	:	minimum 0 % (nol persen) dan maksimum 20 % (dua puluh persen) dari Nilai Aktiva Bersih BAHANA MES SYARIAH FUND pada setara kas dan atau Instrumen Pasar Uang Syariah antara lain Sertifikat Bank Indonesia Syariah, Surat Berharga Syariah Negara dan/atau Sukuk, Sertifikat Deposito Syariah, Deposito Syariah dan/atau Efek Syariah Berpendapatan Tetap Berbasis Syariah yang mempunyai jatuh tempo kurang dari 1 (satu) tahun dan diterbitkan berdasarkan peraturan perundang-undangan yang berlaku di Indonesia**.**
Jangka Waktu	:	Kurang dari 1 (satu) tahun.
Denominasi	:	Rupiah (IDR)
Maksimum Pembelian	:	Efek Syariah yang diterbitkan masing-masing maksimum 20% (duapuluh persen) dari Nilai Aktiva Bersih BAHANA MES SYARIAH FUND setiap saat.

6.5 Mekanisme Pembersihan Kekayaan BAHANA MES SYARIAH FUND

Mekanisme pembersihan kekayaan BAHANA MES SYARIAH FUND dari unsur-unsur yang bertentangan dengan prinsip-prinsip syariah di Pasar Modal, dilakukan dengan ketentuan sebagai berikut:

a. Bilamana dalam portofolio BAHANA MES SYARIAH FUND terdapat Efek selain Efek yang tercantum dalam Daftar Efek Syariah atau Efek atau instrumen (surat berharga) tidak lagi memenuhi prinsip-prinsip syariah yang bukan disebabkan oleh tindakan Manajer Investasi dan Bank Kustodian, maka Manajer Investasi wajib menjual Efek dimaksud secepatnya dan menyelesaikannya paling lambat 10 (sepuluh) Hari Kerja sejak Efek tersebut tidak lagi memenuhi prinsip-prinsip Syariah, dengan ketentuan ketentuan selisih lebih harga jual dari Nilai Pasar Wajar Efek pada saat Efek tersebut dapat diperhitungkan dalam perhitungan Nilai Aktiva Bersih BAHANA MES SYARIAH FUND.

   Perhitungan hasil investasi yang dapat diterima oleh BAHANA MES SYARIAH FUND dan hasil yang harus dipisahkan dilakukan oleh Bank Kustodian, setidak-tidaknya setiap bulan dilaporkan kepada Manajer Investasi untuk kemudian diinformasikan kepada para pemodal.

   Selanjutnya Bank Kustodian akan menyampaikan kepada OJK serta Pemegang Unit Penyertaan, informasi tentang perolehan selisih lebih penjualan Efek sebagaimana dimaksud dalam paragraf di atas dan informasi tentang penggunaannya sebagaimana dana sosial selambat-lambatnya pada hari ke-12 (duabelas) setiap bulannya (jika ada) atau pada 1 (satu) hari kerja berikutnya apabila hari ke-12 (duabelas) jatuh pada hari libur.

   Dalam hal terdapat selisih kurang dari harga jual Efek dalam portofolio BAHANA MES SYARIAH FUND yang tidak lagi memenuhi prinsip-prinsip Syariah, maka selisih kurang tersebut akan diserap oleh

BAHANA MES SYARIAH FUND dan diperhitungkan dalam perhitungan Nilai Aktiva Bersih BAHANA MES SYARIAH.

b. Dalam hal karena tindakan Manajer Investasi dan Bank Kustodian, mengakibatkan portofolio BAHANA MES SYARIAH FUND terdapat Efek selain Efek yang memenuhi prinsip-prinsip Syariah maka sesuai dengan ketentuan dalam Peraturan OJK Nomor: 19/POJK.04/2015, OJK dapat:
   i. melarang Manajer Investasi untuk melakukan penjualan Unit Penyertaan BAHANA MES SYARIAH FUND baru;
   ii. melarang Manajer Investasi dan Bank Kustodian untuk mengalihkan kekayaan BAHANA MES SYARIAH FUND selain dalam rangka pembersihan kekayaan BAHANA MES SYARIAH FUND dari unsur-unsur yang bertentangan dengan Prinsip-Prinsip Syariah di Pasar Modal;
   iii. mewajibkan Manajer Investasi dan Bank Kustodian secara tanggung renteng untuk membeli portofolio yang bertentangan dengan Prinsip-Prinsip Syariah di Pasar Modal sesuai dengan harga perolehan dalam waktu yang ditetapkan oleh OJK; dan/atau;
   iv. mewajibkan Manajer Investasi atas nama BAHANA MES SYARIAH FUND menjual atau mengalihkan unsur kekayaan BAHANA MES SYARIAH FUND dari unsur kekayaan yang bertentangan dengan Prinsip Syariah di Pasar Modal, dengan ketentuan selisih lebih harga jual dari Nilai Pasar Wajar terakhir pada saat masih memenuhi Prinsip Syariah di Pasar Modal dipisahkan dari perhitungan Nilai Aktiva BAHANA MES SYARIAH FUND diperlakukan sebagai dana sosial; dan/atau
   v. mewajibkan Manajer Investasi untuk mengumumkan kepada publik larangan dan atau kewajiban yang ditetapkan OJK sebagaimana dimaksud pada butir (i) dan butir (ii) di atas, sesegera mungkin paling lambat akhir hari kerja ke-2 (kedua) setelah diterimanya surat OJK, dalam 2 (dua) surat kabar harian berbahasa Indonesia dan berperedaran nasional atas biaya Manajer Investasi dan Bank Kustodian.
   vi. Bank Kustodian wajib menyampaikan kepada OJK serta Pemegang Unit Penyertaan informasi tentang perolehan selisih lebih penjualan Efek sebagaimana dimaksud pada butir (iv) di atas dan informasi tentang penggunaannya sebagai dana sosial paling lambat pada hari ke-12 (duabelas) setiap bulan (jika ada), atau pada 1 (satu) hari kerja berikutnya apabila hari ke-12 (duabelas) jatuh pada hari libur.
c. Dalam hal Manajer Investasi dan/atau Bank Kustodian tidak melaksanakan kewajiban yang telah ditetapkan OJK sebagaimana dimaksud pada butir b di atas, maka OJK berwenang untuk mengganti Manajer Investasi, Bank Kustodian atau memerintahkan pembubaran BAHANA MES SYARIAH FUND.
d. Dalam hal Manajer Investasi dan Bank Kustodian tidak membubarkan Reksa Dana Syariah sebagaimana dimaksud pada butir c. di atas, Otoritas Jasa Keuangan berwenang membubarkan BAHANA MES SYARIAH FUND.

6.6 Proses Investasi

Dalam melakukan proses investasi dan pengambilan keputusan, Manajer Investasi melakukan pendekatan dari makro-ekonomi (*top-down approach*) maupun mikro-ekonomi (*bottom-up approach*) terhadap pengelolaan BAHANA MES SYARIAH FUND. Hasil analisa ekonomi, analisa tenor serta analisa Efek Syariah yang diterapkan secara disiplin oleh Manajer Investasi diharapkan dapat menghasilkan suatu keputusan investasi yang memberikan hasil konsisten dengan tingkat pengembalian optimal.

6.7 Kebijakan Perputaran Portofolio

Pengelolaan BAHANA MES SYARIAH FUND adalah pengelolaan investasi jangka menengah dan panjang dengan tetap menerapkan strategi pengelolaan portfolio yang dinamis. Pembelian dan penjualan Efek Syariah didasarkan pada suatu analisa ekonomi, analisa tenor serta analisa Efek Syariah yang mengacu pada batasan investasi dan likuiditas portfolio, sehingga perputaran portfolio selalu dapat mengikuti batasan likuiditas sesuai dengan pergerakan pasar.

6.8 Tolok Ukur Kinerja

Tolok Ukur Kinerja BAHANA MES SYARIAH FUND adalah pendapatan rata-rata hasil investasi pada deposito Bank Pemerintah Syariah untuk jangka waktu 6 (enam) bulan setelah potong pajak.

6.9 Kebijakan Pembagian Hasil Investasi

Hasil investasi yang akan dibagikan oleh Manajer Investasi kepada Pemegang Unit Penyertaan harus bersih dari unsur non-halal, dimana Manajer Investasi wajib memisahkan bagian pendapatan yang mengandung unsur non-halal dari pendapatan yang diyakini halal (*tafriq al-halal min al-haram*).

Perhitungan hasil investasi yang dapat diterima oleh BAHANA MES SYARIAH FUND dan hasil investasi yang harus dipisahkan dilakukan oleh Bank Kustodian dan setidak-tidaknya setiap bulan dilaporkan kepada Manajer Investasi untuk kemudian diinformasikan kepada para Pemegang Unit Penyertaan.

Hasil investasi yang harus dipisahkan yang berasal dari non halal akan digunakan untuk kemaslahatan umat serta dilaporkan secara transparan.

Keuntungan yang diperoleh BAHANA MES SYARIAH FUND dari dana yang diinvestasikan, akan dibukukan kembali ke dalam portofolio BAHANA MES SYARIAH FUND sehingga akan meningkatkan Nilai Aktiva Bersihnya. Namun Manajer Investasi dapat mendistribusikan sebagian atau seluruh keuntungan yang diperoleh BAHANA MES SYARIAH FUND dalam bentuk dividen baik berupa kas maupun penambahan Unit Penyertaan.

Apabila Manajer Investasi melakukan pembagian keuntungan yang diperoleh BAHANA MES SYARIAH FUND maka dapat menyebabkan Nilai Aktiva Bersih BAHANA MES SYARIAH FUND terkoreksi.

BAB VII

METODE PENGHITUNGAN NILAI PASAR WAJAR DARI EFEK DALAM PORTOFOLIO REKSA DANA BAHANA MES SYARIAH FUND

Metode penghitungan Nilai Pasar Wajar Efek dalam portofolio BAHANA MES SYARIAH FUND yang digunakan oleh Manajer Investasi adalah sesuai dengan Peraturan BAPEPAM dan LK No. IV.C.2, yang memuat antara lain ketentuan sebagai berikut:

Nilai Pasar Wajar dari Efek dalam portofolio Reksa Dana wajib ditentukan dan disampaikan oleh Manajer Investasi kepada Bank Kustodian paling lambat pada pukul 17.00 (tujuh belas) WIB setiap hari kerja, dengan ketentuan sebagai berikut:

a. Penghitungan Nilai Pasar Wajar dari Efek yang aktif diperdagangkan di Bursa Efek menggunakan informasi harga perdagangan terakhir Efek tersebut di Bursa Efek;
b. Penghitungan Nilai Pasar Wajar dari:
    1) Efek yang diperdagangkan di luar Bursa Efek (*over the counter*);
    2) Efek yang tidak aktif diperdagangkan di Bursa Efek;
    3) Efek yang diperdagangkan dalam denominasi mata uang asing;
    4) Instrumen pasar uang dalam negeri, sebagaimana dimaksud dalam POJK Nomor 23/POJK.04/2016;
    5) Efek lain yang transaksinya wajib dilaporkan kepada Penerima Laporan Transaksi Efek sebagaimana dimaksud dalam Peraturan No. X.M.3 tentang Penerimaan Laporan Transaksi Efek;
    6) Efek lain yang berdasarkan Keputusan OJK dapat menjadi Portofolio Efek Reksa Dana; dan/atau
    7) Efek dari perusahaan yang dinyatakan pailit atau kemungkinan besar akan pailit, atau gagal membayar pokok utang atau bunga dari Efek tersebut;

    menggunakan harga pasar wajar yang ditetapkan oleh LPHE sebagai harga acuan bagi Manajer Investasi;
c. Dalam hal harga perdagangan terakhir Efek di Bursa Efek tidak mencerminkan Nilai Pasar Wajar pada saat itu, penghitungan Nilai Pasar Wajar dari Efek tersebut menggunakan harga pasar wajar yang ditetapkan oleh LPHE sebagai sebagai harga acuan bagi Manajer Investasi;
d. Dalam hal LPHE tidak mengeluarkan harga pasar wajar terhadap Efek sebagaimana dimaksud dalam huruf b butir 1) sampai dengan butir 6), dan angka 2 huruf c Peraturan BAPEPAM dan LK No. IV.C.2, Manajer Investasi wajib menentukan Nilai Pasar Wajar dari Efek dengan itikad baik dan penuh tanggung jawab berdasarkan metode yang menggunakan asas konservatif dan diterapkan secara konsisten, dengan mempertimbangkan antara lain:
    1) harga perdagangan sebelumnya;
    2) harga perbandingan Efek sejenis; dan/atau
    3) kondisi fundamental dari penerbit Efek;
e. Penentuan Nilai Pasar Wajar dari Efek yang diperdagangkan di Bursa Efek luar negeri menggunakan informasi harga dari sumber yang dapat dipercaya dan dapat diakses melalui media masa atau fasilitas internet yang tersedia;
f. Dalam hal LPHE tidak mengeluarkan harga pasar wajar terhadap Efek dari perusahaan yang dinyatakan pailit atau kemungkinan besar akan pailit, atau gagal membayar pokok utang atau bunga dari Efek tersebut,

sebagaimana dimaksud dalam huruf b butir 7, Manajer Investasi wajib menghitung Nilai Pasar Wajar dari Efek dengan itikad baik dan penuh tanggung jawab berdasarkan metode yang menggunakan asas konservatif dan diterapkan secara konsisten dengan mempertimbangkan:

1) Harga perdagangan terakhir Efek tersebut;
2) Kecenderungan harga Efek tersebut;
3) Tingkat bunga umum sejak perdagangan terakhir (jika berupa Efek Bersifat Utang);
4) Informasi material yang diumumkan mengenai Efek tersebut sejak perdagangan terakhir;
5) Perkiraan rasio pendapatan harga (*price earning ratio*), dibandingkan dengan rasio pendapatan harga untuk Efek sejenis (jika berupa saham);
6) Tingkat bunga pasar dari Efek sejenis pada saat tahun berjalan dengan peringkat kredit sejenis (jika berupa Efek Bersifat Utang); dan
7) Harga pasar terakhir dari Efek yang mendasari (jika berupa derivatif atas Efek);

g. Dalam hal Manajer Investasi menganggap bahwa harga pasar wajar yang ditetapkan LPHE tidak mencerminkan Nilai Pasar Wajar dari Efek dalam portofolio Reksa Dana yang wajib dibubarkan karena:

1) diperintahkan oleh OJK sesuai peraturan perundang-undangan di bidang Pasar Modal; dan/atau
2) total Nilai Aktiva Bersih kurang dari Rp 10.000.000.000,00 (sepuluh miliar rupiah) selama 120 (seratus duapuluh) hari bursa secara berturut-turut,

Manajer Investasi dapat menghitung sendiri Nilai Pasar Wajar dari Efek tersebut dengan itikad baik dan penuh tanggung jawab berdasarkan metode yang menggunakan asas konservatif dan diterapkan secara konsisten;

h. Nilai Pasar Wajar dari Efek dalam portofolio Reksa Dana yang diperdagangkan dalam denominasi mata uang yang berbeda dengan denominasi mata uang Reksa Dana tersebut, wajib dihitung dengan menggunakan kurs tengah Bank Indonesia;

I. Untuk melaksanakan ketentuan sebagaimana dimaksud dalam angka 1 huruf d dan huruf e di atas, Manajer Investasi wajib sekurang-kurangnya:

1) Memiliki prosedur operasi standar;
2) Menggunakan dasar perhitungan yang dapat dipertanggungjawabkan berdasarkan metode yang menggunakan asas konservatif dan diterapkan secara konsisten;
3) Membuat catatan dan/atau kertas kerja tentang tata cara pernghitungan Nilai Pasar Wajar dari Efek yang mencakup antara lain faktor atau fakta yang menjadi pertimbangan; dan
4) Menyimpan catatan tersebut di atas paling kurang 5 (lima) tahun;

J. Nilai Aktiva Bersih per saham atau Unit Penyertaan dihitung berdasarkan Nilai Aktiva Bersih pada akhir Hari Bursa yang bersangkutan, setelah penyelesaian pembukuan Reksa Dana dilaksanakan, tetapi tanpa memperhitungkan peningkatan atau penurunan kekayaan Reksa Dana karena permohonan pembelian dan/atau Pelunasan yang diterima oleh Bank Kustodian pada hari yang sama.

BAB VIII
PERPAJAKAN

Berdasarkan Peraturan Perpajakan yang berlaku, penerapan Pajak Penghasilan (PPh) atas pendapatan Reksa Dana berbentuk Kontrak Investasi Kolektif, adalah sebagai berikut:

No	Uraian	Perlakuan Pajak	Dasar Hukum
A.	Penghasilan Reksa Dana yang berasal dari a. Pembagian uang tunai (dividen)	PPh tarif umum	Pasal 4 (1) huruf g dan Pasal 23 (1) huruf a (1) UU PPh No. 36 tahun 2008
	b. Bunga obligasi	PPh final 5% Th. 2014-2020 10% Th. 2021	Pasal 4 (2) huruf a UU PPh No 36 Tahun 2008. Pasal 2 (1) dan Pasal 3 huruf d PP PP Nomor 16 tahun 2009 dan Pasal I angka (2) PP No No 100 Tahun 2013.
	c. *Capital gain* Obligasi	PPh final 5% Th. 2014-2020 10% Th. 2021	Pasal 4 (1) huruf f UU PPh No 36 Tahun 2008. Pasal 2 (1) dan Pasal 3 huruf d PP No 100 Tahun 2013
	d. Bunga Deposito dan Diskonto Sertifikat Bank Indonesia	PPh Final (20%)	Pasal 2 PP 131 tahun 2000 jo. Pasal 3 Keputusan Menteri Keuangan R.I. No. 51/KMK.04/2001
	e. *Capital gain* saham di Bursa	PPh Final (0.1%)	PP No. 41 Tahun 1994 jo. Pasal 1 PP No. 14 Tahun 1997
	f. *Commercial Paper* dan surat utang lainnya	PPh tarif umum	Pasal 4 (1) huruf f dan Pasal 23 UU PPh No. 36 tahun 2008
B.	Bagian Laba termasuk pelunasan kembali *(redemption)* Unit Penyertaan yang diterima Pemegang Unit Penyertaan.	Bukan obyek PPh	Pasal 4 (3) huruf I UU PPh No. 36 tahun 2008

*Sesuai dengan Peraturan Pemerintah R.I. No. 100 Tahun 2013 ("PP No. 100 Tahun 2013"), besarnya Pajak Penghasilan (PPh) atas bunga dan/atau diskonto dari Obligasi yang diterima Wajib Pajak Reksa Dana yang terdaftar pada OJK adalah sebagai berikut:

1) 5% untuk tahun 2014 sampai dengan tahun 2020; dan
2) 10% untuk tahun 2021 dan seterusnya.

Investor disarankan untuk berkonsultasi dengan penasihat perpajakan mengenai perlakuan pajak investasi sebelum membeli Unit Penyertaan. Pengenaan Pajak tersebut di atas didasarkan pada peraturan yang berlaku saat prospektus ini diterbitkan, yang mana dapat berubah sewaktu-waktu sesuai dengan kebijakan yang ditetapkan oleh Pemerintah di bidang Perpajakan.

Kondisi Penting Untuk Diperhatikan oleh calon Pemegang Unit Penyertaan:

Walaupun Manajer Investasi telah melakukan langkah-langkah yang dianggap perlu agar BAHANA MES SYARIAH FUND sejalan dengan peraturan perpajakan yang berlaku dan memperoleh nasehat dari penasehat pajak, perubahan peraturan perpajakan dan atau interpretasi yang berbeda dari peraturan perpajakan yang berlaku dapat memberikan dampak material yang merugikan bagi BAHANA MES SYARIAH FUND dan pendapatan Pemegang Unit Penyertaan setelah dikenakan pajak.

Dalam hal terdapat pajak yang harus dibayar oleh calon Pemegang Unit Penyertaan sesuai peraturan perundang-undangan di bidang perpajakan yang berlaku, pemberitahuan kepada calon Pemegang Unit Penyertaan tentang pajak yang harus dibayar tersebut akan dilakukan dengan mengirimkan surat tercatat kepada calon Pemegang Unit Penyertaan segera setelah Manajer Investasi mengetahui adanya pajak tersebut yang harus dibayar oleh calon Pemegang Unit Penyertaan.

BAB IX
RISIKO INVESTASI

Risiko investasi dalam BAHANA MES SYARIAH FUND dapat disebabkan oleh berbagai faktor antara lain:

1. Risiko Perubahan Kondisi Ekonomi dan Politik

Perubahan kondisi ekonomi global negeri sangat mempengaruhi kondisi perekonomian di Indonesia karena Indonesia menganut sistem perekonomian terbuka. Demikian pula halnya dengan perubahan kondisi dan stabilitas politik dalam negeri. Selain itu, perubahan kondisi ekonomi dan politik di Indonesia juga mempengaruhi kinerja perusahaan-perusahaan, baik yang tercatat pada Bursa Efek maupun perusahaan yang menerbitkan instrumen pasar uang, yang pada akhirnya mempengaruhi nilai Efek Bersifat Utang yang diterbitkan perusahaan tersebut.

2. Risiko Kredit

Efek Bersifat Utang yang diterbitkan oleh Emiten mempunyai risiko kredit, yaitu risiko yang berhubungan dengan kemampuan membayar dari Emiten yang menerbitkan Efek Bersifat Utang. Hal mana dapat berdampak pada harga saham Emiten tersebut.

3. Risiko Industri

Kinerja Emiten penerbit Efek, baik Efek Bersifat Ekuitas maupun Efek Bersifat Utang dipengaruhi oleh industri dimana Emiten tersebut beroperasi. Apabila kinerja suatu industri mengalami penurunan, maka Emiten-emiten yang bergerak dalam industri yang sama akan mengalami penurunan kinerja, yang akhirnya akan berpengaruh negatif terhadap nilai Efek yang diterbitkan oleh Emiten-emiten tersebut. Risiko industri dapat diminimalkan dengan melakukan diversifikasi investasi pada beberapa Efek yang diterbitkan oleh Emiten-emiten yang bergerak di beberapa industri yang berbeda.

4. Risiko Pasar

Risiko pasar adalah risiko sistematik yang mempengaruhi nilai seluruh Efek yang berada dalam pasar yang sama. Risiko tersebut merupakan risiko yang harus ditanggung oleh investor yang telah melakukan diversifikasi portofolio yang optimal.

5. Risiko Pembubaran dan Likuidasi

BAHANA MES SYARIAH FUND wajib dibubarkan, apabila terjadi salah satu dari hal-hal sebagai berikut:

i. jika dalam jangka waktu 90 (sembilan puluh) Hari Bursa, BAHANA MES SYARIAH FUND yang Pernyataan Pendaftarannya telah menjadi efektif memiliki dana kelolaan kurang dari Rp 10.000.000.000,00 (sepuluh miliar Rupiah);
ii. diperintahkan oleh OJK sesuai dengan peraturan perundang-undangan di bidang Pasar Modal;
iii. total Nilai Aktiva Bersih BAHANA MES SYARIAH FUND kurang dari Rp 10.000.000.000,00 (sepuluh miliar Rupiah) selama 120 (seratus dua puluh) Hari Bursa berturut-turut; dan/atau
iv. Manajer Investasi dan Bank Kustodian telah sepakat untuk membubarkan BAHANA MES SYARIAH FUND.

6. Risiko Likuiditas

Nilai portofolio BAHANA MES SYARIAH FUND pada tanggal dilakukannya Penjualan Kemballi dan likuidasi BAHANA MES SYARIAH FUND dipengaruhi oleh likuiditas pasar Efek-efek dalam portofolio BAHANA MES SYARIAH FUND. Efek-efek yang tidak likuid dapat memiliki Nilai Pasar Wajar yang lebih rendah dari pada nilai Efek-efek tersebut.

7. Risiko Suku Bunga

Investasi obligasi pada Portofolio Efek BAHANA MES SYARIAH FUND tergantung dari fluktuasi tingkat suku bunga dan harga dari obligasi tersebut dapat naik turun akibat fluktuasi ini.

8. Risiko Perubahan Peraturan Perpajakan

Sesuai peraturan perpajakan yang berlaku saat ini, kupon (bunga) obligasi dan diskonto (termasuk *capital gain*) dari hasil transaksi obligasi merupakan objek pajak dengan tarif pajak final. Tarif pajak final ditetapkan sebagai berikut:

i. Periode tahun 2014 – 2020 tarif pajak 5%;
ii. Tahun 2021 – dan seterusnya tarif pajak 10%.

Dalam hal peraturan Perpajakan tersebut di kemudian hari direvisi, seperti bila tarif pajak berubah tidak sesuai dengan ketentuan tersebut di atas, maka tujuan investasi dari BAHANA MES SYARIAH FUND yang telah ditetapkan di depan sebelum BAHANA MES SYARIAH FUND diluncurkan dapat menjadi tidak terpenuhi karena kondisi, perkiraan dan informasi yang digunakan Manajer Investasi saat menyusun tujuan investasi BAHANA MES SYARIAH FUND dan membuat Prospektus ini tidak berlaku (tidak relevan) lagi. Apabila resiko ini terjadi, maka pada kondisi ini BAHANA MES SYARIAH FUND dapat dibubarkan.

9. Risiko Perubahan Peraturan Lainnya

Perubahan peraturan khususnya namun tidak terbatas pada peraturan perpajakan dapat mempengaruhi kinerja BAHANA MES SYARIAH FUND.

Dalam hal terjadinya salah satu risiko seperti tersebut di atas, termasuk juga bila BAHANA MES SYARIAH FUND dibubarkan, yang menyebabkan Pemegang Unit Penyertaan mengalami kerugian materiil atas investasinya pada BAHANA MES SYARIAH FUND, maka Manajer Investasi, Bank Kustodian dan Agen Penjual Efek Reksa Dana yang ditunjuk oleh Manajer Investasi (jika ada) dibebaskan dari tanggung jawab dan tidak dapat dituntut atas kerugian tersebut, selama Manajer Investasi, Bank Kustodian dan Agen Penjual Efek Reksa Dana yang ditunjuk oleh Manajer Investasi (jika ada) telah berusaha dengan kehati-hatian yang wajar dan itikad baik dalam melaksanakan tugas dan kewajibannya menurut peraturan perundang-undangan yang berlaku.

BAB X
IMBALAN JASA DAN ALOKASI BIAYA

10.1. Rincian biaya yang menjadi beban BAHANA MES SYARIAH FUND adalah sebagai berikut:

- Imbalan jasa pengelolaan Manajer Investasi sebesar maksimum 4 % (empat persen) per tahun dihitung dari Nilai Aktiva Bersih harian BAHANA MES SYARIAH FUND berdasarkan 365 (tiga ratus enam puluh lima) hari per tahun atau 366 (tiga ratus enam puluh enam) hari per tahun untuk tahun kabisat dan dibayar setiap bulan. Manajer Investasi dapat memberikan *sharing* imbalan jasa pengelolaan Manajer Investasi tersebut kepada pihak ketiga.
- Imbalan jasa Bank Kustodian sebesar maksimum 0.25 % (nol koma dua puluh lima persen) per tahun dihitung dari Nilai Aktiva Bersih harian BAHANA MES SYARIAH FUND berdasarkan 365 (tiga ratus enam puluh lima) hari per tahun atau 366 (tiga ratus enam puluh enam) hari per tahun untuk tahun kabisat dan dibayar setiap bulan;
- Biaya transaksi Efek, termasuk pajak yang berkenaan dengan transaksi yang bersangkutan;
- Biaya registrasi Efek;
- Biaya pencetakan dan distribusi pembaharuan Prospektus termasuk laporan keuangan tahunan yang disertai laporan Akuntan yang terdaftar di OJK dengan pendapat yang lazim kepada Pemegang Unit Penyertaan setelah BAHANA MES SYARIAH FUND dinyatakan Efektif oleh OJK;
- Biaya pemasangan berita/pemberitahuan di surat kabar mengenai rencana perubahan dan perubahan Kontrak Investasi Kolektif, Lampiran dan atau Prospektus (jika ada) dan biaya perubahan Kontrak Investasi Kolektif, Lampiran dan atau Prospektus setelah suatu BAHANA MES SYARIAH FUND dinyatakan Efektif oleh OJK (jika ada);
- Biaya pencetakan dan distribusi surat konfirmasi transaksi Unit Penyertaan bila terjadi penjualan atau pembelian kembali Unit Penyertaan dan laporan bulanan kepemilikan Unit Penyertaan ke Pemegang Unit Penyertaan setelah BAHANA MES SYARIAH FUND dinyatakan Efektif oleh OJK;
- Biaya pencetakan dan distribusi laporan-laporan yang merupakan hak Pemegang Unit Penyertaan sebagaimana dimaksud dalam Peraturan BAPEPAM No. X.D.1 ke Pemegang Unit Penyertaan setelah BAHANA MES SYARIAH FUND dinyatakan Efektif oleh OJK;
- Biaya jasa auditor yang memeriksa Laporan Keuangan Tahunan setelah Pernyataan Pendaftaran BAHANA MES SYARIAH FUND menjadi Efektif;
- Biaya yang dikeluarkan sehubungan dengan pengajuan tuntutan kerugian atas kelalaian lembaga yang melakukan penyelesaian transaksi atas transisi BAHANA MES SYARIAH FUND, apabila penunjukan lembaga tersebut diwajibkan oleh peraturan perundang-undangan yang berlaku di Negara Republik Indonesia; dan
- Pengeluaran pajak berkenaan dengan pembayaran imbalan jasa dan biaya-biaya tersebut di atas.

10.2. Biaya yang menjadi beban Manajer Investasi adalah sebagai berikut:

- Biaya persiapan pembentukan BAHANA MES SYARIAH FUND yaitu biaya pembuatan Kontrak Investasi Kolektif, Prospektus Awal dan penerbitan dokumen-dokumen yang diperlukan termasuk imbalan jasa Akuntan, Konsultan Hukum dan Notaris;
- Biaya administrasi pengelolaan portofolio BAHANA MES SYARIAH FUND yaitu biaya telepon, faksimili, fotokopi dan transportasi;
- Biaya pemasaran termasuk biaya pencetakan brosur, dan biaya promosi serta iklan BAHANA MES SYARIAH FUND;
- Biaya pencetakan dan distribusi Prospektus Awal, formulir pembukaan rekening (jika ada), formulir profil pemodal, formulir pembelian Unit Penyertaan, formulir Pembelian Berkala dan formulir Penjualan Kembali Unit Penyertaan Unit Penyertaan;
- Biaya pengumuman di surat kabar harian berbahasa Indonesia yang berperedaran nasional mengenai laporan penghimpunan dana kelolaan BAHANA MES SYARIAH FUND paling lambat 30 (tiga puluh) Hari Kerja setelah Pernyataan Pendaftaran BAHANA MES SYARIAH FUND menjadi Efekftif;
- Biaya pembubaran dan likuidasi BAHANA MES SYARIAH FUND termasuk biaya Konsultan Hukum, Akuntan, Konsultan Pajak dan beban biaya lain kepada pihak ketiga, dalam hal BAHANA MES SYARIAH FUND dibubarkan dan dilikuidasi; dan
- Biaya yang dikeluarkan sehubungan dengan pengajuan tuntutan kerugian atas kelalaian lembaga yang melakukan penyelesaian transaksi atas transisi BAHANA MES SYARIAH FUND, apabila penunjukan lembaga tersebut merupakan permintaan atau perintah Manajer Investasi.

10.3. Biaya yang menjadi beban Pemegang Unit Penyertaan adalah sebagai berikut:

- Biaya pembelian (*subscription fee*) yang dikenakan pada saat calon Pemegang Unit Penyertaan melakukan pembelian Unit Penyertaan BAHANA MES SYARIAH FUND sebesar maksimum 2 % (dua persen) dari nilai pembelian Unit Penyertaan. Biaya pembelian tersebut akan diberikan kepada Manajer Investasi dan/atau Agen Penjual Efek Reksa Dana yang ditunjuk oleh Manajer Investasi (jika ada);
- Biaya Penjualan Kembali (*redemption fee*) yang dikenakan pada saat Pemegang Unit Penyertaan menjual Unit Penyertaan BAHANA MES SYARIAH FUND yang dimilikinya yaitu maksimum sebesar 1 % (satu persen) dari nilai Penjualan Kembali yang dilakukan oleh Pemegang Unit Penyertaan. Biaya Penjualan Kembali tersebut akan diberikan kepada Manajer Investasi dan/atau Agen Penjual Efek Reksa Dana yang ditunjuk oleh Manajer Investasi (jika ada);
- BAHANA MES SYARIAH FUND akan membebankan biaya pengalihan investasi (*switching fee*) sebesar maksimum 2% (dua persen) pada saat Pemegang Unit Penyertaan mengalihkan investasinya antara

Reksa Dana yang dikelola Manajer Investasi pada Bank Kustodian yang sama dan/atau bank kustodian lainnya;

- Biaya pemindahbukuan/transfer bank (jika ada) sehubungan dengan pembelian Unit Penyertaan oleh Pemegang Unit Penyertaan, pengembalian sisa uang pembelian Unit Penyertaan yang ditolak, hasil pencairan seluruh Unit Penyertaan dalam hal kepemilikan Unit Penyertaan di bawah saldo minimum, pembayaran dividen (jika ada), pembayaran hasil Penjualan Kembali Unit Penyertaan dan pembayaran hasil pembubaran serta likuidasi; dan
- Pajak-pajak berkenaan dengan Pemegang Unit Penyertaan (jika ada).

10.4. Biaya Konsultan Hukum, Notaris dan/atau Akuntan Publik setelah BAHANA MES SYARIAH FUND dinyatakan Efektif oleh OJK menjadi beban Manajer Investasi, Bank Kustodian, dan/atau BAHANA MES SYARIAH FUND sesuai dengan pihak yang memperoleh manfaat atau yang melakukan kesalahan sehingga diperlukan jasa profesi dimaksud.

BAB XI
HAK-HAK PEMEGANG UNIT PENYERTAAN

Setiap Pemegang Unit Penyertaan BAHANA MES SYARIAH FUND mempunyai hak-hak seperti di bawah ini:

a. Hak untuk memperoleh pembagian hasil investasi (jika ada) sesuai dengan Kebijakan Pembagian Hasil Investasi BAHANA MES SYARIAH FUND;
b. Hak untuk menjual kembali dan/atau mengalihkan sebagian atau seluruh Unit Penyertaan BAHANA MES SYARIAH FUND kepada Manajer Investasi;
c. Hak untuk memperoleh hasil pencairan Unit Penyertaan akibat kurang dari saldo minimum kepemilikan Unit Penyertaan;
d. Hak untuk mendapatkan bukti penyertaan dalam BAHANA MES SYARIAH FUND yaitu Bukti atau Surat Konfirmasi Kepemilikan Unit Penyertaan BAHANA MES SYARIAH FUND;
e. Hak untuk memperoleh informasi tentang Nilai Aktiva Bersih harian per Unit Penyertaan dan kinerja dari Reksa Dana BAHANA MES SYARIAH FUND;
f. Hak untuk mendapatkan laporan bulanan BAHANA MES SYARIAH FUND, yang memuat informasi antara lain, penjualan kembali Unit Penyertaan, Nilai Aktiva Bersih setiap Unit Penyertaan dan saldo kepemilikan Unit Penyertaan oleh Pemegang Unit Penyertaan;
g. Hak untuk memperoleh laporan-laporan sebagaimana dimaksud dalam Peraturan BAPEPAM No. X.D.1, dimana Bank Kustodian BAHANA MES SYARIAH FUND wajib mengirim laporan dengan ketentuan sebagai berikut:
    a. Selambat-lambatnya pada hari ke-12 (kedua belas) bulan berikutnya apabila pada bulan sebelumnya terjadi mutasi atas Unit Penyertaan yang dimiliki Pemegang Unit Penyertaan;
    b. Selambat-lambatnya hari ke-12 (kedua belas) bulan Januari yang menggambarkan posisi akun pada tanggal 31 Desember tahun sebelumnya;
    c. Laporan sekurang-kurangnya memuat informasi sebagai berikut:
        - Nama, alamat, judul akun, nomor akun dari Pemegang Unit Penyertaan;
        - Jumlah Unit Penyertaan yang dimiliki pada awal periode investasi;
        - Tanggal Nilai Aktiva Bersih BAHANA MES SYARIAH FUND, dan jumlah setiap Unit Penyertaan yang dibeli atau dijual kembali (dilunasi) pada setiap transaksi selama periode investasi; dan
        - Tanggal setiap pembagian dividen atau pembagian uang tunai dan jumlah Unit Penyertaan yang menerima dividen;
h. Hak untuk memperoleh bagian atas hasil likuidasi secara proposional dengan kepemilikan Unit Penyertaan dalam hal BAHANA MES SYARIAH FUND dibubarkan dan dilikuidasi; dan
i. Hak untuk memperoleh laporan keuangan BAHANA MES SYARIAH FUND secara periodik.

BAB XII
PENDAPAT AKUNTAN TENTANG LAPORAN KEUANGAN

Reksa Dana Syariah Bahana MES Syariah Fund

Laporan Keuangan/
Financial Statements
Untuk Periode sejak 15 Agustus 2016 (Tanggal Efektif)
sampai dengan 31 Desember 2016/
For the Period from August 15, 2016 (Effective Date)
until December 31, 2016

REKSA DANA SYARIAH BAHANA MES SYARIAH FUND
DAFTAR ISI/*TABLE OF CONTENTS*

	Halaman/ Page
Laporan Auditor Independen/ ***Independent Auditors' Report***	
Surat Pernyataan tentang Tanggung Jawab atas Laporan Keuangan Reksa Dana Syariah Bahana MES Syariah Fund untuk Periode sejak 15 Agustus 2016 (Tanggal Efektif) sampai dengan 31 Desember 2016 yang ditandatangani oleh/ *The Statements on the Responsibility for Financial Statements of Reksa Dana Syariah Bahana MES Syariah Fund for the Period from August 15, 2016 (Effective Date) until December 31, 2016 signed by* - PT Bahana TCW Investment Management sebagai Manajer Investasi/*as the Investment Manager* - Standard Chartered Bank, cabang Jakarta/*Jakarta branch,* sebagai Bank Kustodian/*as the Custodian Bank*	
LAPORAN KEUANGAN - Untuk periode sejak 15 Agustus 2016 (tanggal efektif) sampai dengan 31 Desember 2016/ ***FINANCIAL STATEMENTS*** *- For the period from August 15, 2016 (effective date) until December 31, 2016*	
Laporan Posisi Keuangan/*Statement of Financial Position*	1
Laporan Laba Rugi dan Penghasilan Komprehensif Lain/ *Statement of Profit or Loss and Other Comprehensive Income*	2
Laporan Perubahan Aset Neto yang Dapat Diatribusikan kepada Pemegang Unit/ *Statement of Changes in Net Assets Attributable to Unitholders*	3
Laporan Arus Kas/*Statement of Cash Flows*	4
Laporan Sumber dan Penyaluran Dana Zakat/ Statement of Sources and Distribution of Zakah Funds	5
Laporan Sumber dan Penggunaan Dana Kebajikan/ Statement of Sources and Uses of Benevolence Fund	6
Catatan atas Laporan Keuangan/*Notes to Financial Statement*	7

MIRAWATI SENSI IDRIS

Registered Public Accountants
Business License No. 1353/KM.1/2016
Intiland Tower, 7th Floor
Jl. Jenderal Sudirman, Kav 32
Jakarta - 10220
INDONESIA

T : 62-21-570 8111
F : 62-21-572 2737

MOORE STEPHENS

Laporan Auditor Independen

No. 01480817SA

Pemegang Unit Penyertaan, Manajer Investasi, dan Bank Kustodian
Reksa Dana Syariah Bahana MES Syariah Fund

Kami telah mengaudit laporan keuangan Reksa Dana Syariah Bahana MES Syariah Fund terlampir, yang terdiri dari laporan posisi keuangan tanggal 31 Desember 2016, serta laporan laba rugi dan penghasilan komprehensif lain, laporan perubahan aset neto yang dapat diatribusikan kepada pemegang unit, laporan arus kas, laporan sumber dan penyaluran dana zakat, serta laporan sumber dan penggunaan dana kebajikan untuk periode sejak 15 Agustus 2016 (tanggal efektif) sampai dengan 31 Desember 2016, dan suatu ikhtisar kebijakan akuntansi signifikan dan informasi penjelasan lainnya.

Tanggung jawab Manajer Investasi dan Bank Kustodian atas laporan keuangan

Manajer Investasi dan Bank Kustodian bertanggung jawab atas penyusunan dan penyajian wajar laporan keuangan tersebut sesuai dengan Standar Akuntansi Keuangan di Indonesia, dan atas pengendalian internal yang dianggap perlu oleh Manajer Investasi dan Bank Kustodian untuk memungkinkan penyusunan laporan keuangan yang bebas dari kesalahan penyajian material, baik yang disebabkan oleh kecurangan maupun kesalahan.

Tanggung jawab Auditor

Tanggung jawab kami adalah untuk menyatakan suatu opini atas laporan keuangan tersebut berdasarkan audit kami. Kami melaksanakan audit kami berdasarkan Standar Audit yang ditetapkan oleh Institut Akuntan Publik Indonesia. Standar tersebut mengharuskan kami untuk mematuhi ketentuan etika serta merencanakan dan melaksanakan audit untuk memperoleh keyakinan memadai tentang apakah laporan keuangan tersebut bebas dari kesalahan penyajian material.

Independent Auditors' Report

No. 01480817SA

The Unitholders, Investment Manager, and Custodian Bank
Reksa Dana Syariah Bahana MES Syariah Fund

We have audited the accompanying financial statements of Reksa Dana Syariah Bahana MES Syariah Fund, which comprise the statement of financial position as of December 31, 2016, and the statements of profit or loss and other comprehensive income, changes in net assets attributable to unitholders, cash flows, sources and distribution of zakah funds, and sources and uses of benevolence funds for the period from August 15, 2016 (effective date) until December 31,2016, and a summary of significant accounting policies and other explanatory information.

Responsibility of Investment Manager and Custodian Bank for the financial statements

Investment Manager and Custodian Bank are responsible for the preparation and fair presentation of such financial statements in accordance with Indonesian Financial Accounting Standards, and for such internal control as Investment Manager and Custodian Bank determine is necessary to enable the preparation of financial statements that are free from material misstatement, whether due to fraud or error.

Auditors' responsibility

Our responsibility is to express an opinion on such financial statements based on our audit. We conducted our audit in accordance with Standards on Auditing established by the Indonesian Institute of Certified Public Accountants. Those standards require that we comply with ethical requirements and plan and perform the audit to obtain reasonable assurance about whether such financial statements are free from material misstatement.

Suatu audit melibatkan pelaksanaan prosedur untuk memperoleh bukti audit tentang angka-angka dan pengungkapan dalam laporan keuangan. Prosedur yang dipilih bergantung pada pertimbangan auditor, termasuk penilaian atas risiko kesalahan penyajian material dalam laporan keuangan, baik yang disebabkan oleh kecurangan maupun kesalahan. Dalam melakukan penilaian risiko tersebut, auditor mempertimbangkan pengendalian internal yang relevan dengan penyusunan dan penyajian wajar laporan keuangan entitas untuk merancang prosedur audit yang tepat sesuai dengan kondisinya, tetapi bukan untuk tujuan menyatakan opini atas keefektivitasan pengendalian internal entitas. Suatu audit juga mencakup pengevaluasian atas ketepatan kebijakan akuntansi yang digunakan dan kewajaran estimasi akuntansi yang dibuat oleh Manajer Investasi dan Bank Kustodian, serta pengevaluasian atas penyajian laporan keuangan secara keseluruhan.

Kami yakin bahwa bukti audit yang telah kami peroleh adalah cukup dan tepat untuk menyediakan suatu basis bagi opini audit kami.

Opini

Menurut opini kami, laporan keuangan terlampir menyajikan secara wajar, dalam semua hal yang material, posisi keuangan Reksa Dana Syariah Bahana MES Syariah Fund tanggal 31 Desember 2016, serta kinerja keuangan, arus kas, sumber dan penyaluran dana zakat, serta sumber dan penggunaan dana kebajikannya untuk periode sejak 15 Agustus 2016 (tanggal efektif) sampai dengan 31 Desember 2016, sesuai dengan Standar Akuntansi Keuangan di Indonesia.

An audit involves performing procedures to obtain audit evidence about the amounts and disclosures in the financial statements. The procedures selected depend on the auditors' judgment, including the assessment of the risks of material misstatement of the financial statements, whether due to fraud or error. In making those risk assessments, the auditors consider internal control relevant to the entity's preparation and fair presentation of the financial statements in order to design audit procedures that are appropriate in the circumstances, but not for the purpose of expressing an opinion on the effectiveness of the entity's internal control. An audit also includes evaluating the appropriateness of accounting policies used and the reasonableness of accounting estimates made by Investment Manager and Custodian Bank, as well as evaluating the overall presentation of the financial statements.

We believe that the audit evidence we have obtained is sufficient and appropriate to provide a basis for our audit opinion.

Opinion

In our opinion, the accompanying financial statements present fairly, in all material respects, the financial position of Reksa Dana Syariah Bahana MES Syariah Fund as of December 31, 2016, and its financial performance, cash flows, sources and distribution of zakah funds, and sources and uses of benevolence funds for the period from August 15, 2016 (effective date) until December 31,2016, in accordance with Indonesian Financial Accounting Standards.

MIRAWATI SENSI IDRIS

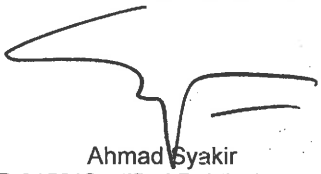

Ahmad Syakir
Izin Akuntan Publik No. AP.0153/*Certified Public Accountant License No. AP.0153*

20 Februari 2017/*February 20, 2017*

BAHANA

SURAT PERNYATAAN MANAJER INVESTASI
TENTANG
TANGGUNG JAWAB ATAS LAPORAN KEUANGAN
UNTUK PERIODE SEJAK
15 AGUSTUS 2016 (TANGGAL EFEKTIF)
SAMPAI DENGAN 31 DESEMBER 2016

REKSA DANA SYARIAH BAHANA MES SYARIAH FUND

Kami yang bertanda tangan di bawah ini:

Manajer Investasi

Nama/*Name* : Edward Parlindungan Lubis
Alamat Kantor/*Office Address* : Graha CIMB Niaga, 21st Floor
Jl. Jend. Sudirman Kav. 58, Jakarta 12190
Nomor Telepon/*Telephone Number* : 021-2505277
Jabatan/*Title* : President Director

Menyatakan bahwa:

1. Manajer Investasi bertanggung jawab atas penyusunan dan penyajian laporan keuangan Reksa Dana Syariah Bahana MES Syariah Fund ("Reksa Dana") sesuai dengan tugas dan tanggung jawab sebagai Manajer Investasi sebagaimana tercantum dalam Kontrak Investasi Kolektif Reksa Dana serta menurut peraturan dan perundangan yang berlaku.

2. Laporan keuangan Reksa Dana telah disusun dan disajikan sesuai dengan Standar Akuntansi Keuangan di Indonesia.

3. Sesuai dengan tugas dan tanggung jawab sebagaimana disebutkan dalam butir 1 diatas, menyatakan bahwa:
   a. Semua informasi dalam laporan keuangan Reksa Dana telah dimuat secara lengkap dan benar.
   b. Laporan keuangan Reksa Dana tidak mengandung informasi atau fakta material yang tidak benar, dan tidak menghilangkan informasi atau fakta material.

4. Kami bertanggung jawab atas sistem pengendalian intern dalam Reksa Dana sesuai dengan tugas dan tanggung jawab Manajer Investasi sebagaimana tercantum dalam Kontrak Investasi Kolektif Reksa Dana dan peraturan dan perundangan yang berlaku.

Demikian pernyataan ini dibuat dengan sebenarnya.

INVESTMENT MANAGER'S STATEMENT LETTER
REGARDING
THE RESPONSIBILITY FOR THE FINANCIAL STATEMENTS FOR THE PERIOD FROM AUGUST 15, 2016 (EFFECTIVE DATE) UNTIL DECEMBER 31, 2016

REKSA DANA SYARIAH BAHANA MES SYARIAH FUND

We the undersigned:

Investment Manager

Nama/*Name* : Edward Parlindungan Lubis
Alamat Kantor/*Office Address* : Graha CIMB Niaga, 21st Floor
Jl. Jend. Sudirman Kav. 58, Jakarta 12190
Nomor Telepon/*Telephone Number* : 021-2505277
Jabatan/*Title* : President Director

Declare that:

1. *Investment Manager is responsible for the preparation and presentation of the financial statements of Reksa Dana Syariah Bahana MES Syariah Fund ("the Mutual Fund") in accordance with our duties and responsibilities as Investment Manager as stated in the Collective Investment Contract of the Mutual Fund and in accordance prevailing laws and regulations.*

2. *The financial statements of the Mutual Fund have been prepared and presented in accordance with Indonesian Financial Accounting Standards.*

3. *In accordance with our duties and responsibilities as stated in point 1 above, we declare that:*
   a. *All information has been fully and correctly disclosed in the financial statements of the Mutual Fund.*
   b. *The financial statements of the Mutual Fund do not contain false materially information or fact, and do not conceal any information or fact.*

4. *We are responsible for the internal control of the Mutual Fund`s in accordance with our duties and responsibilities as the Investment Manager and as stated in the Collective Investment Contract of the Mutual Fund and the prevailing laws and regulations.*

This statement has been made truthfully.

Jakarta,
20 Februari 2017/*February 20, 2017*

Manajer Investasi/*Investment Manager*
PT Bahana TCW Investment Management



Edward P. Lubis
Presiden Direktur/*President Director*

SURAT PERNYATAAN BANK KUSTODIAN TENTANG TANGGUNG JAWAB ATAS LAPORAN KEUANGAN UNTUK PERIODE SEJAK 15 AGUSTUS 2016 (TANGGAL EFEKTIF) SAMPAI DENGAN 31 DESEMBER 2016

REKSA DANA SYARIAH BAHANA MES SYARIAH FUND

Yang bertanda tangan dibawah ini :

Nama : Koslina
Alamat kantor : Menara Standard Chartered, Jl. Prof. Dr. Satrio No. 164, Jakarta 12930
Nomor telepon : +6221 255 50222
Jabatan : Head of Securities Services, Transaction Banking , Indonesia

Bertindak berdasarkan Power of Attorney tertanggal 8 February 2017 dengan demikian sah mewakili **STANDARD CHARTERED BANK**, Cabang Jakarta, menyatakan bahwa:

1. Sesuai dengan Surat Edaran Bapepam & LK No: SE-02/BL/2011 kepada seluruh Direksi Manajer Investasi dan Bank Kustodian Produk Investasi Berbasis KIK tertanggal 30 Maret 2011 dan Surat Otoritas Jasa Keuangan No. S-469/D.04/2013 tanggal 24 Desember 2013 perihal Laporan Keuangan Tahunan Produk Investasi berbentuk Kontrak Investasi Kolektif (KIK), **STANDARD CHARTERED BANK**, Cabang Jakarta, Kantor Cabang suatu bank yang didirikan berdasarkan hukum Negara Kerajaan Inggris (**"Bank Kustodian"**), dalam kapasitasnya sebagai bank kustodian dari **REKSA DANA SYARIAH BAHANA MES SYARIAH FUND** (**"Reksa Dana"**) bertanggung jawab terhadap penyusunan dan penyajian Laporan Keuangan Reksa Dana.

2. Laporan Keuangan Reksa Dana telah disusun dan disajikan sesuai dengan Standar Akuntansi

CUSTODIAN BANK'S STATEMENT REGARDING THE RESPONSIBILITY FOR THE FINANCIAL STATEMENTS FOR THE PERIOD FROM AUGUST 15, 2016 (EFFECTIVE DATE) UNTIL DECEMBER 31, 2016

REKSA DANA SYARIAH BAHANA MES SYARIAH FUND

The undersigned :

Name : Koslina
Office address : Menara Standard Chartered, Jl. Prof. Dr. Satrio No. 164, Jakarta 12930
Telephone : +6221 255 50222
Designation : Head of Securities Services, Transaction Banking , Indonesia

Act based on Power of Attorney dated 8 February 2017 therefore validly acting for and on behalf of **STANDARD CHARTERED BANK**, Jakarta Branch, declare that:

1. Pursuant to the Circular Letter of Bapepam & LK No: SE-02/BL/2011 addressed to all Directors of Investment Managers and Custodian Banks of Investment Product under the CIC dated 30 March 2011 and the Financial Services Authority Letter No. S-469/D.04/2013 dated 24th December 2013 regarding the Annual Financial Statements of Investment Products in form of Collective Investment Contract (CIC), **STANDARD CHARTERED BANK**, Jakarta Branch, the Branch Office of the company established under the laws of England (the **"Custodian Bank"**), in its capacity as the custodian bank of **REKSA DANA SYARIAH BAHANA MES SYARIAH FUND** (the **"Fund"**) is responsible for the preparation and presentation of the Financial Statements of the Fund.

2. These financial statements of the Fund have been prepared and presented in accordance

Keuangan di Indonesia.

with Indonesian Financial Accounting Standards.

3. Bank Kustodian hanya bertanggungjawab atas Laporan Keuangan Reksa Dana ini sejauh kewajiban dan tanggungjawabnya sebagai Bank Kustodian Reksa Dana seperti ditentukan dalam KIK.

3. The Custodian Bank is only responsible for these Financial Statements of the Fund to the extent of its obligations and responsibilities as a Custodian Bank of the Fund as set out in the CIC.

4. Dengan memperhatikan alinea tersebut di atas, Bank Kustodian menegaskan bahwa:

   a. semua informasi yang diketahuinya dalam kapasitasnya sebagai Bank Kustodian Reksa Dana telah diberitahukan sepenuhnya dan dengan benar dalam Laporan Keuangan Tahunan Reksa Dana; dan

   b. Laporan Keuangan Reksa Dana, berdasarkan pengetahuan terbaik Bank Kustodian, tidak berisi informasi atau fakta material yang salah, dan tidak menghilangkan informasi atau fakta yang material yang akan atau harus diketahuinya dalam kapasitasnya sebagai Bank Kustodian Reksa Dana.

4. Subject to the foregoing paragraphs, the Custodian Bank confirms that:

   a. all information which is known to it in its capacity as Custodian Bank of the Fund, has been fully and correctly disclosed in these Annual Financial Statements of the Fund; and

   b. these Financial Statements of the Fund do not, to the best of its knowledge, contain false material information or facts, nor do they omit material information or facts which would or should be known to it in its capacity as Custodian Bank of the Fund.

5. Bank Kustodian memberlakukan prosedur pengendalian internal kontrol dalam mengadministrasikan Reksa Dana, sesuai dengan kewajiban dan tanggungjawabnya seperti ditentukan dalam KIK.

5. The Custodian Bank applies its internal control procedures in administering the Fund, in accordance with its obligations and responsibilities set out in the CIC.

Jakarta, 20 Februari 2017

Untuk dan atas nama Bank Kustodian
For and on behalf of Custodian Bank



Koslina
Head of Securities Services, Transaction Banking,
Indonesia

REKSA DANA SYARIAH BAHANA MES SYARIAH FUND
Laporan Posisi Keuangan
31 Desember 2016
(Angka-angka Disajikan dalam Rupiah,
kecuali Dinyatakan Lain)

REKSA DANA SYARIAH BAHANA MES SYARIAH FUND
Statement of Financial Position
December 31, 2016
(Figures are Presented in Rupiah,
unless Otherwise Stated)

	Catatan/ *Notes*		
ASET			**ASSETS**
Portofolio efek dalam efek utang (biaya perolehan Rp 48.008.780.000 pada tanggal 31 Desember 2016)	4	47.563.500.000	Investment portfolios in debt instruments (acquisition cost Rp 48,008,780,000 as of December 31, 2016)
Kas di bank	5	494.430.793	Cash in bank
Piutang bagi hasil	6	317.108.518	Profit sharing receivable
JUMLAH ASET		48.375.039.311	**TOTAL ASSETS**
LIABILITAS			**LIABILITIES**
Uang muka diterima atas pemesanan unit penyertaan	7	200.000	Advances received for subscribed units
Utang lain-lain	8	104.670.610	Other liabilities
JUMLAH LIABILITAS		104.870.610	**TOTAL LIABILITIES**
ASET NETO YANG DAPAT DIATRIBUSIKAN KEPADA PEMEGANG UNIT		48.270.168.701	**NET ASSETS ATTRIBUTABLE TO UNITHOLDERS**
JUMLAH UNIT PENYERTAAN BEREDAR	10	48.599.615,6224	**OUTSTANDING INVESTMENT UNITS**
NILAI ASET NETO YANG DAPAT DIATRIBUSIKAN KEPADA PEMEGANG UNIT PER UNIT PENYERTAAN		993,2212	**NET ASSETS VALUE ATTRIBUTABLE TO UNITHOLDERS PER INVESTMENT UNIT**

Lihat catatan atas laporan keuangan yang merupakan bagian yang tidak terpisahkan dari laporan keuangan.

See accompanying notes to financial statements which are an integral part of the financial statements.

REKSA DANA SYARIAH BAHANA MES SYARIAH FUND
Laporan Laba Rugi dan Penghasilan Komprehensif Lain
Untuk Periode sejak 15 Agustus 2016 (Tanggal Efektif) sampai dengan 31 Desember 2016
(Angka-angka Disajikan dalam Rupiah, kecuali Dinyatakan Lain)

REKSA DANA SYARIAH BAHANA MES SYARIAH FUND
Statement of Profit or Loss and Other Comprehensive Income
For the Period from August 15, 2016 (Effective Date) until December 31, 2016
(Figures are Presented in Rupiah, unless Otherwise Stated)

	Catatan/ *Notes*		
PENDAPATAN INVESTASI			**INVESTMENT INCOME**
Pendapatan bagi hasil	11	396.200.007	Profit sharing income
BEBAN INVESTASI			**INVESTMENT EXPENSES**
Beban pengelolaan investasi	12	97.899.208	Investment management expense
Beban kustodian	13	5.873.953	Custodial expense
Beban pajak penghasilan final	14	18.213.459	Final income tax expense
Beban lain-lain		27.914.686	Other expenses
Jumlah Beban Investasi		149.901.306	Total Investment Expenses
PENDAPATAN INVESTASI - NETO		246.298.701	**INVESTMENT INCOME - NET**
KEUNTUNGAN (KERUGIAN) INVESTASI YANG TELAH DAN BELUM DIREALISASI			**REALIZED AND UNREALIZED GAIN (LOSS) ON INVESTMENTS**
Kerugian investasi yang telah direalisasi		(48.750.000)	Realized loss on investments
Kerugian investasi yang belum direalisasi		(445.280.000)	Unrealized loss on investments
Jumlah Kerugian Investasi yang Telah dan Belum Direalisasi - Neto		(494.030.000)	Total Realized and Unrealized Loss on Investments - Net
PENURUNAN ASET NETO YANG DAPAT DIATRIBUSIKAN KEPADA PEMEGANG UNIT DARI AKTIVITAS OPERASI SEBELUM PAJAK		(247.731.299)	**DECREASE IN NET ASSETS ATTRIBUTABLE TO UNITHOLDERS FROM OPERATIONS BEFORE TAX**
BEBAN PAJAK	15	-	**TAX EXPENSE**
PENURUNAN ASET NETO YANG DAPAT DIATRIBUSIKAN KEPADA PEMEGANG UNIT DARI AKTIVITAS OPERASI SETELAH PAJAK		(247.731.299)	**DECREASE IN NET ASSETS ATTRIBUTABLE TO UNITHOLDERS FROM OPERATIONS AFTER TAX**
PENGHASILAN KOMPREHENSIF LAIN		-	**OTHER COMPREHENSIVE INCOME**
PENURUNAN ASET NETO YANG DAPAT DIATRIBUSIKAN KEPADA PEMEGANG UNIT DARI AKTIVITAS OPERASI		(247.731.299)	**DECREASE IN NET ASSETS ATTRIBUTABLE TO UNITHOLDERS FROM OPERATIONS**

Lihat catatan atas laporan keuangan yang merupakan bagian yang tidak terpisahkan dari laporan keuangan.

See accompanying notes to financial statements which are an integral part of the financial statements.

REKSA DANA SYARIAH BAHANA MES SYARIAH FUND
Laporan Perubahan Aset Neto yang Dapat Diatribusikan kepada Pemegang Unit
Untuk Periode sejak 15 Agustus 2016 (Tanggal Efektif) sampai dengan 31 Desember 2016
(Angka-angka Disajikan dalam Rupiah, kecuali Dinyatakan Lain)

REKSA DANA SYARIAH BAHANA MES SYARIAH FUND
Statement of Changes in Net Assets Attributable to Unitholders
For the Period from August 15, 2016 (Effective Date) until December 31, 2016
(Figures are Presented in Rupiah, unless Otherwise Stated)

KENAIKAN (PENURUNAN) ASET NETO YANG DAPAT DIATRIBUSIKAN KEPADA PEMEGANG UNIT DARI AKTIVITAS OPERASI		**INCREASE (DECREASE) IN NET ASSETS ATTRIBUTABLE TO UNITHOLDERS FROM OPERATIONS**
Pendapatan investasi - neto	246.298.701	Investment income - net
Kerugian investasi yang telah direalisasi	(48.750.000)	Realized loss on investments
Kerugian investasi yang belum direalisasi	(445.280.000)	Unrealized loss on investments
Penurunan Aset Neto yang Dapat Diatribusikan kepada Pemegang Unit dari Aktivitas Operasi - Neto	(247.731.299)	Decrease in Net Assets Attributable to Unitholders from Operations - Net
TRANSAKSI DENGAN PEMEGANG UNIT		**TRANSACTIONS WITH UNITHOLDERS**
Penjualan unit penyertaan	48.517.900.000	Sales of investment units
Pembelian kembali unit penyertaan	-	Redemption of investment units
Pendapatan yang didistribusikan	-	Distribution of income
Jumlah Transaksi dengan Pemegang Unit	48.517.900.000	Total Transactions with Unitholders - Net
KENAIKAN ASET NETO YANG DAPAT DIATRIBUSIKAN KEPADA PEMEGANG UNIT	48.270.168.701	**INCREASE IN NET ASSETS ATTRIBUTABLE TO UNITHOLDERS**
ASET NETO YANG DAPAT DIATRIBUSIKAN KEPADA PEMEGANG UNIT PADA AWAL PERIODE	-	**NET ASSETS ATTRIBUTABLE TO UNITHOLDERS AT THE BEGINNING OF THE PERIOD**
ASET NETO YANG DAPAT DIATRIBUSIKAN KEPADA PEMEGANG UNIT PADA AKHIR PERIODE	48.270.168.701	**NET ASSETS ATTRIBUTABLE TO UNITHOLDERS AT THE END OF THE PERIOD**

Lihat catatan atas laporan keuangan yang merupakan bagian yang tidak terpisahkan dari laporan keuangan.

See accompanying notes to financial statements which are an integral part of the financial statements.

ARUS KAS DARI AKTIVITAS OPERASI		**CASH FLOWS FROM OPERATING ACTIVITIES**
Penerimaan bagi hasil - neto	60.878.030	Profit sharing received - net
Pembelian portofolio efek utang	(61.343.530.000)	Purchases of debt instrument portfolios
Hasil penjualan portofolio efek utang	13.286.000.000	Proceeds from sales of debt instrument portfolios
Pembayaran beban investasi	(27.017.237)	Investments expenses paid
Kas Neto Digunakan untuk Aktivitas Operasi	(48.023.669.207)	Net Cash Provided by Used in Activities
ARUS KAS DARI AKTIVITAS PENDANAAN		**CASH FLOWS FROM FINANCING ACTIVITIES**
Penerimaan dari penjualan unit penyertaan	48.518.100.000	Proceeds from sales of investment units
Kas Neto Diperoleh dari Aktivitas Pendanaan	48.518.100.000	Net Cash Provided by Financing Activities
KENAIKAN NETO KAS DI BANK	494.430.793	**NET INCREASE IN CASH IN BANK**
KAS DI BANK AWAL PERIODE	-	**CASH IN BANK AT THE BEGINNING OF THE PERIOD**
KAS DI BANK AKHIR PERIODE	494.430.793	**CASH IN BANK AT THE END OF THE PERIOD**

Lihat catatan atas laporan keuangan yang merupakan bagian yang tidak terpisahkan dari laporan keuangan.

See accompanying notes to financial statements which are an integral part of the financial statements.

REKSA DANA SYARIAH BAHANA MES SYARIAH FUND
Laporan Sumber dan Penyaluran Dana Zakat
Untuk Periode sejak 15 Agustus 2016 (Tanggal Efektif)
sampai dengan 31 Desember 2016
(Angka-angka Disajikan dalam Rupiah,
kecuali Dinyatakan Lain)

REKSA DANA SYARIAH BAHANA MES SYARIAH FUND
Statement of Sources and Distribution of Zakah Funds
For the Period from August 15, 2016 (Effective Date)
until December 31, 2016
(Figures are Presented in Rupiah,
unless Otherwise Stated)

SUMBER DANA ZAKAT		**SOURCES OF ZAKAH FUNDS**
Zakat dari dalam Reksa Dana Syariah	-	Zakah funds from internal Sharia Mutual Fund
Zakat dari pihak luar Reksa Dana Syariah	-	Zakah funds from external Sharia Mutual Fund
Jumlah Sumber Dana Zakat	-	Total Sources of Zakah Funds
PENYALURAN DANA ZAKAT KEPADA ENTITAS PENGELOLA ZAKAT	-	**DISTRIBUTION OF ZAKAH FUNDS TO ZAKAH ADMINISTRATION ENTITY**
KENAIKAN (PENURUNAN) NETO DANA ZAKAT	-	**NET INCREASE (DECREASE) IN ZAKAH FUNDS**
DANA ZAKAT AWAL PERIODE	-	**ZAKAH FUNDS AT THE BEGINNING OF PERIOD**
DANA ZAKAT AKHIR PERIODE	-	**ZAKAH FUNDS AT THE END OF PERIOD**

Lihat catatan atas laporan keuangan yang merupakan bagian yang tidak terpisahkan dari laporan keuangan.

See accompanying notes to financial statements which are an integral part of the financial statements.

REKSA DANA SYARIAH BAHANA MES SYARIAH FUND
Laporan Sumber dan Penyaluran Dana Kebajikan
Untuk Periode sejak 15 Agustus 2016 (Tanggal Efektif)
sampai dengan 31 Desember 2016
(Angka-angka Disajikan dalam Rupiah,
kecuali Dinyatakan Lain)

REKSA DANA SYARIAH BAHANA MES SYARIAH FUND
Statement of Sources and Distribution of Zakah Funds
For the Period from August 15, 2016 (Effective Date)
until December 31, 2016
(Figures are Presented in Rupiah,
unless Otherwise Stated)

SUMBER DANA KEBAJIKAN		**SOURCES OF BENEVOLENCE FUNDS**
Infak dari dalam Reksa Dana Syariah	-	Infaq from internal Sharia Mutual Fund
Sedekah	-	Alms
Hasil pengelolaan wakaf	-	Benefaction
Pengembalian dana kebajikan produktif	-	Refund productive benevolence funds
Denda	-	Penalties
Pendapatan non-halal	-	Non-halal income
Jumlah Sumber Dana Kebajikan	-	Total Sources of Benevolence Funds
PENGGUNAAN DANA KEBAJIKAN		**USES OF BENEVOLENCE FUNDS**
Dana kebajikan produktif	-	Productive benevolence funds
Sumbangan	-	Donation
Penggunaan lainnya untuk kepentingan umum	-	Other uses for public interest
Jumlah Penggunaan Dana Kebajikan	-	Total Uses of Benevolence Funds
KENAIKAN DANA KEBAJIKAN	-	**INCREASE IN BENEVOLENCE FUNDS**
DANA KEBAJIKAN AWAL PERIODE	-	**BENEVOLENCE FUNDS AT THE BEGINNING OF THE PERIOD**
DANA KEBAJIKAN AKHIR PERIODE	-	**BENEVOLENCE FUNDS AT THE END OF THE PERIOD**

Lihat catatan atas laporan keuangan yang merupakan bagian yang tidak terpisahkan dari laporan keuangan.

See accompanying notes to financial statements which are an integral part of the financial statements.

1. Umum

a. Pendirian

Reksa Dana Syariah Bahana MES Syariah Fund (Reksa Dana) adalah reksa dana berbentuk Kontrak Investasi Kolektif bersifat terbuka berdasarkan Undang-Undang Pasar Modal Nomor 8 Tahun 1995 dan Peraturan Otoritas Jasa Keuangan (OJK) Nomor 23/POJK.04/2016 tanggal 13 Juni 2016 mengenai "Reksa Dana Berbentuk Kontrak Investasi Kolektif", serta Peraturan OJK Nomor 19/POJK.04/2015 tanggal 3 November 2015 mengenai "Penerbitan dan Persyaratan Reksa Dana ".

Kontrak Investasi Kolektif Reksa Dana antara PT Bahana TCW Investment Management sebagai Manajer Investasi dan Standard Chartered Bank, cabang Jakarta, sebagai Bank Kustodian dituangkan dalam Akta No. 15 tanggal 21 Juni 2016 dari Masdiana , S.H., MKn., notaris di kota Depok.

Jumlah unit penyertaan yang ditawarkan oleh Reksa Dana sesuai dengan Kontrak Investasi Kolektif adalah maksimum 2.500.000.000 unit penyertaan.

Reksa Dana memperoleh pernyataan efektif berdasarkan Surat Keputusan Kepala Eksekutif Pengawas Pasar Modal atas nama Dewan Komisioner OJK No. S-423/D.04/2016 tanggal 15 Agustus 2016.

Sesuai dengan Kontrak Investasi Kolektif, kekayaan Reksa Dana akan diinvestasikan minimum 80% dan maksimum 100% pada efek syariah berpendapatan tetap yang diterbitkan oleh Pemerintah Republik Indonesia atau badan usaha milik negara dan/atau sukuk, yang dijual dalam penawaran umum dan/atau diperdagangkan pada Bursa Efek baik di Indonesia maupun diluar negeri, yang termasuk kategori layak investasi dengan peringkat minimum BBB (PEFINDO), serta minimum 0% dan maksimum 20% pada setara kas dan/atau instrumen pasar uang syariah berpendapatan tetap yang mempunyai jatuh tempo kurang dari satu tahun dan diterbitkan sesuai dengan peraturan perundangan-undangan yang berlaku di Indonesia.

1. General

a. Establishment

Reksa Dana Syariah Bahana MES Syariah Fund (the Mutual Fund) is an open-ended mutual fund in the form of a Collective Investment Contract, established within the framework of the Capital Market Law Number 8 of 1995 and Financial Services Authority (OJK) Regulation Number 23/POJK.04/2016 dated June 13, 2016 concerning "Mutual Funds in the Form of Collective Investment Contract", and OJK Regulation Number 19/POJK.04/2015 dated November 3, 2015 concerning "The Issuance and Requirements of Sharia Mutual Fund".

The Collective Investment Contract on the Mutual Fund between PT Bahana TCW Investment Management as the Investment Manager and Standard Chartered Bank, Jakarta branch as the Custodian Bank was stated in Deed No. 15 dated June 21, 2016 of Masdiana , S.H., MKn., public notary in Depok city.

In accordance with the Collective Investment Contract, the Mutual Fund offers maximum 2,500,000,000 investment units.

The Mutual Fund obtained the Notice of Effectivity of its operations from the Chief Executive functioning as Capital Market Supervisor on behalf of the Board of Commissioners of the OJK based on Decision Letter No. S-423/D.04/2016 dated August 15, 2016.

In accordance with the Collective Investment Contract, the assets of the Mutual Fund will be invested minimum of 80% and maximum of 100% in fixed income sharia issued by Government of the Republic of Indonesia or companies incorporated in Indonesia and/ or sukuk which is sold through public offering and/or traded in the Indonesia Stock Exchange, included in investment grade level with minimum rating BBB (PEFINDO) or equivalent rating, and minimum of 0% and maximum of 20% in cash equivalent and/or fixed income shariah money market instruments with maturity of less than one and published in accordance with the prevailing laws and regulations in Indonesia.

Transaksi unit penyertaan dan nilai aset neto yang dapat diatribusikan kepada pemegang unit per unit penyertaan dipublikasikan hanya pada hari-hari bursa, dimana hari terakhir bursa di Bursa Efek Indonesia pada bulan Desember 2016 adalah tanggal 30 Desember 2016. Laporan keuangan Reksa Dana untuk periode sejak 15 Agustus 2016 (tanggal efektif) sampai dengan 31 Desember 2016 ini disajikan berdasarkan aset neto yang dapat diatribusikan kepada pemegang unit Reksa Dana pada tanggal 31 Desember 2016.

Laporan keuangan Reksa Dana untuk periode sejak 15 Agustus 2016 (tanggal efektif) sampai dengan 31 Desember 2016 diselesaikan dan diotorisasi untuk penerbitan pada tanggal 20 Februari 2017 oleh Manajer Investasi dan Bank Kustodian yang bertanggung jawab atas penyusunan dan penyajian laporan keuangan masing-masing sebagai Manajer Investasi dan Bank Kustodian sebagaimana tercantum dalam Kontrak Investasi Kolektif Reksa Dana Syariah Bahana MES Syariah Fund, serta menurut peraturan dan perundangan yang berlaku atas laporan keuangan Reksa Dana tersebut.

Investment unit transactions are conducted and the net assets value attributable to unitholders per investment unit is published during the trading days in the stock exchange, of which the last trading day in the Indonesia Stock Exchange in December 2016 was on December 30, 2016. The financial statements of the Mutual Fund for the period from August 15, 2016 (effective date) until December 31, 2016 are prepared based on the Mutual Fund's net assets attributable to unitholders as of December 31, 2016.

The financial statements of the Mutual Fund for the period from August 15, 2016 (effective date) until December 31, 2016 were completed and authorized for issuance on February 20, 2017 by the Investment Manager and the Custodian Bank, who are responsible for the preparation and presentation of financial statements as the Investment Manager and the Custodian Bank, respectively, as stated in the Collective Investment Contract of Reksa Dana Syariah Bahana MES Syariah Fund, and prevailing laws and regulations on the Mutual Fund's financial statements.

2. Ikhtisar Kebijakan Akuntansi dan Pelaporan Keuangan Penting

a. Dasar Penyusunan dan Pengukuran Laporan Keuangan

Laporan keuangan disusun dan disajikan sesuai dengan Standar Akuntansi Keuangan di Indonesia, meliputi pernyataan dan interpretasi yang dikeluarkan oleh Dewan Standar Akuntansi Keuangan Ikatan Akuntan Indonesia (IAI) dan Dewan Standar Akuntansi Syariah IAI serta peraturan regulator pasar modal Nomor X.D.1 "Laporan Reksa Dana".

Dasar pengukuran laporan keuangan ini adalah biaya perolehan (*historical cost*), kecuali beberapa akun tertentu disusun berdasarkan pengukuran lain, sebagaimana diuraikan dalam kebijakan akuntansi masing-masing akun tersebut. Laporan keuangan ini disusun dengan metode akrual, kecuali laporan arus kas.

2. Summary of Significant Accounting and Financial Reporting Policies

a. Basis of Financial Statements Preparation and Measurement

The financial statements have been prepared and presented in accordance with Indonesian Financial Accounting Standards ("SAK"), which comprise the statements and interpretations issued by the Board of Financial Accounting Standards of the Institute of Indonesia Chartered Accountants (IAI) and the Board of Sharia Accounting Standards of IAI and regulations of the capital market regulator Number X.D.1 "The Reports of Mutual Fund". Such financial statements are an English translation of the Mutual Fund's statutory report in Indonesia.

The measurement basis used is the historical cost, except for certain accounts which are measured on the bases described in the related accounting policies. The financial statements, except for the statement of cash flows, are prepared under the accrual basis of accounting.

Laporan arus kas disusun dengan menggunakan metode langsung dengan mengelompokkan arus kas dalam aktivitas operasi dan pendanaan. Aktivitas investasi tidak dikelompokkan terpisah karena aktivitas investasi adalah aktivitas operasi utama Reksa Dana.

Mata uang yang digunakan dalam penyusunan dan penyajian laporan keuangan adalah mata uang Rupiah (Rp) yang juga merupakan mata uang fungsional Reksa Dana.

The statement of cash flows is prepared using the direct method with classifications of cash flows into operating and financing activities. Investing activities are not separately classified since the investing activities are the main operating activities of the Mutual Fund.

The currency used in the preparation and presentation of the financial statements is the Indonesian Rupiah (Rp) which is also the functional currency of the Mutual Fund.

b. Portofolio Efek

Portofolio efek terdiri dari efek utang.

Investasi pada sukuk diakui awalnya sebesar biaya perolehan, tidak termasuk biaya transaksi. Setelah pengakuan awal, selisih antara nilai wajar dan jumlah tercatat diakui dalam labar rugi

b. Investment Portfolios

The investment portfolios consist debt instruments.

Investment in sukuk is initially recognized at cost excluding the transaction costs Subsequent to initial recognition, the difference between the fair value and the carrying value is recognized in profit or loss.

c. Instrumen Keuangan

Pembelian atau penjualan yang reguler atas instrumen keuangan diakui pada tanggal perdagangan.

Instrumen keuangan pada pengakuan awal diukur pada nilai wajarnya, yang merupakan nilai wajar kas yang diserahkan (dalam hal aset keuangan) atau yang diterima (dalam hal liabilitas keuangan). Pengukuran awal instrumen keuangan termasuk biaya transaksi, kecuali untuk instrumen keuangan yang diukur pada nilai wajar melalui laba rugi.

Pengklasifikasian instrumen keuangan dilakukan berdasarkan tujuan perolehan instrumen tersebut dan mempertimbangkan apakah instrumen tersebut memiliki kuotasi harga di pasar aktif.

Pada tanggal 31 Desember 2016, Reksa Dana memiliki instrumen keuangan dalam kategori aset keuangan yang diukur pada nilai wajar melalui laba rugi, pinjaman yang diberikan dan piutang, serta liabilitas keuangan lain-lain.

Aset Keuangan

(1) Aset Keuangan yang Diukur pada Nilai Wajar melalui Laba Rugi

c. Financial Instruments

All regular way of purchases and sales of financial instruments are recognized on the trade date.

Financial instruments are recognized initially at fair value, which is the fair value of the consideration given (in case of an asset) or received (in case of a liability). The initial measurement of financial instruments includes transaction costs, except for financial instruments at fair value through profit and loss (FVPL).

The classification of the financial instruments depends on the purpose for which the instruments were acquired and whether they are quoted in an active market.

As of December 31, 2016, the Mutual Fund has financial instruments under financial assets at FVPL, loans and receivables, and other financial liabilities categories.

Financial Assets

(1) Financial Assets at FVPL

Aset keuangan yang diukur pada nilai wajar melalui laba rugi meliputi aset keuangan dalam kelompok diperdagangkan.

Financial assets at FVPL include financial assets held for trading.

Aset keuangan yang diukur pada nilai wajar melalui laba rugi dicatat pada laporan posisi keuangan pada nilai wajarnya. Perubahan nilai wajar langsung diakui dalam laba rugi dan bunga yang diperoleh dicatat sebagai pendapatan bunga.

Financial assets at FVPL are recorded in the statement of financial position at fair value. Changes in fair value are recognized directly in profit or loss and interest earned is recorded as interest income.

Pada tanggal 31 Desember 2016, kategori ini meliputi portofolio efek dalam efek utang.

As of December 31, 2016, this category includes investment portfolios in debt instrument.

(2) Pinjaman yang Diberikan dan Piutang

(2) Loans and Receivables

Pinjaman yang diberikan dan piutang adalah aset keuangan non-derivatif dengan pembayaran tetap atau telah ditentukan dan tidak mempunyai kuotasi di pasar aktif dan selanjutnya diukur pada biaya perolehan diamortisasi menggunakan metode suku bunga efektif, dikurangi cadangan kerugian penurunan nilai.

Loans and receivables are non-derivative financial assets with fixed or determinable payments that are not quoted in an active market and are subsequently measured at amortized cost using the effective interest rate method, less allowance for impairment.

Pada tanggal 31 Desember 2016, kategori ini meliputi kas di bank dan piutang bunga.

As of December 31, 2016, this category include cash in banks and interest receivable.

Liabilitas Keuangan dan Instrumen Ekuitas

Financial Liabilities and Equity Instruments

Liabilitas keuangan dan instrumen ekuitas Reksa Dana diklasifikasikan berdasarkan substansi perjanjian kontraktual serta definisi liabilitas keuangan dan instrumen ekuitas. Kebijakan akuntansi yang diterapkan atas instrumen keuangan tersebut diungkapkan berikut ini.

Financial liabilities and equity instruments of the Mutual Fund are classified according to the substance of the contractual arrangements entered into and the definitions of a financial liability and equity instrument. The accounting policies adopted for specific financial instruments are set out below.

Liabilitas Keuangan

Financial Liabilities

Liabilitas Keuangan Lain-lain

Other Financial Liabilities

Kategori ini merupakan liabilitas keuangan yang dimiliki tidak untuk diperdagangkan atau pada saat pengakuan awal tidak ditetapkan untuk diukur pada nilai wajar melalui laba rugi.

This category pertains to financial liabilities that are not held for trading or not designated at FVPL upon the inception of the liability.

Liabilitas keuangan lain-lain selanjutnya diukur pada biaya perolehan diamortisasi berdasarkan metode suku bunga efektif.

Other financial liabilities are subsequently carried at amortized cost using the effective interest rate method.

Pada tanggal 31 Desember 2016, kategori ini meliputi utang lain-lain.

Instrumen Ekuitas

Instrumen ekuitas adalah setiap kontrak yang memberikan hak residual atas aset suatu entitas setelah dikurangi dengan seluruh liabilitasnya.

Suatu instrumen keuangan yang mempunyai fitur opsi jual, yang mencakup kewajiban kontraktual bagi penerbit untuk membeli kembali atau menebus instrumen dan menyerahkan kas atau aset keuangan lain pada saat eksekusi opsi jual, dan memenuhi definisi liabilitas keuangan diklasifikasikan sebagai instrumen ekuitas jika memiliki semua fitur berikut:

a) memberikan hak kepada pemegangnya atas bagian prorata aset neto entitas,

b) instrumen berada dalam kelompok instrumen yang merupakan subordinat dari semua kelompok instrumen lain,

c) seluruh instrumen keuangan dalam kelompok memiliki fitur yang identik,

d) instrumen tidak termasuk kewajiban kontraktual untuk menyerahkan kas atau aset keuangan lain kepada entitas lain selain kewajiban untuk membeli kembali, dan

e) jumlah arus kas yang diekspektasikan dihasilkan dari instrumen selama umur instrumen didasarkan secara substansial pada laba rugi penerbit.

Saling Hapus Instrumen Keuangan

Aset keuangan dan liabilitas keuangan saling hapus dan nilai netonya disajikan dalam laporan posisi keuangan jika, dan hanya jika, Reksa Dana saat ini memiliki hak yang berkekuatan hukum untuk melakukan saling hapus atas jumlah yang telah diakui tersebut; dan berniat untuk menyelesaikan secara neto atau untuk merealisasikan aset dan menyelesaikan liabilitasnya secara simultan.

As of December 31, 2016, this category includes other liabilities.

Equity Instruments

An equity instrument is any contract that evidences a residual interest in the assets of an entity after deducting all of its liabilities.

Puttable financial instruments which include a contractual obligation for the issuer to repurchase or redeem that instrument for cash or another financial asset on exercise of the put and meet the definition of a financial liability are classified as equity instruments when and only when all of the following criteria are met:

a) the puttable instruments entitle the holder to a pro rata share of the net assets,

b) the puttable instruments is in the class of instruments that is subordinate to all other classes of instruments,

c) all instruments in that class have identical features,

d) there is no contractual obligation to deliver cash or another financial assets other than the obligation on the issuer to repurchase, and

e) the total expected cash flows from the puttable instruments over its life must be based substantially on the profit or loss of the issuer.

Offsetting of Financial Instruments

Financial assets and liabilities are offset and the net amount reported in the statement of financial position if, and only if, the Mutual Fund currently has the enforceable right to offset the recognized amounts and there is intention to settle on a net basis, or to realize the asset and settle the liability simultaneously.

Penurunan Nilai Aset Keuangan

Pada setiap tanggal laporan posisi keuangan, Reksa Dana menelaah apakah suatu aset keuangan atau kelompok aset keuangan yang dicatat pada biaya perolehan diamortisasi telah mengalami penurunan nilai.

Reksa Dana pertama-tama menentukan apakah terdapat bukti obyektif mengenai penurunan nilai secara individual atas aset keuangan yang signifikan secara individual, dan secara individual atau kolektif untuk aset keuangan yang jumlahnya tidak signifikan secara individual. Jika Reksa Dana menentukan tidak terdapat bukti obyektif mengenai penurunan nilai atas aset keuangan yang dinilai secara individual, maka aset tersebut dimasukkan ke dalam kelompok aset keuangan yang memiliki karakteristik risiko kredit yang sejenis dan menilai penurunan nilai kelompok tersebut secara kolektif.

Jika terdapat bukti obyektif bahwa rugi penurunan nilai telah terjadi, maka jumlah kerugian tersebut diukur sebagai selisih antara nilai tercatat aset dengan nilai kini estimasi arus kas masa depan yang didiskonto menggunakan suku bunga efektif awal dari aset tersebut. Jumlah kerugian yang terjadi diakui dalam laba rugi.

Jika, pada tahun berikutnya, jumlah kerugian penurunan nilai berkurang karena suatu peristiwa yang terjadi setelah penurunan nilai tersebut diakui, maka dilakukan penyesuaian atas cadangan kerugian penurunan nilai yang sebelumnya diakui. Pemulihan penurunan nilai selanjutnya diakui dalam laba rugi, dengan ketentuan nilai tercatat aset setelah pemulihan penurunan nilai tidak melampaui biaya perolehan diamortisasi pada tanggal pemulihan tersebut.

Penghentian Pengakuan Aset dan Liabilitas Keuangan

(1) Aset Keuangan

Aset keuangan (atau bagian dari aset keuangan atau kelompok aset keuangan serupa) dihentikan pengakuannya jika:

a) hak kontraktual atas arus kas yang berasal dari aset keuangan tersebut berakhir;

Impairment of Financial Assets

The Mutual Fund assesses at each statement of financial position date whether a financial asset or group of financial assets carried at amortized cost is impaired.

The Mutual Fund first assesses whether objective evidence of impairment exists individually for financial assets that are individually significant, and individually or collectively for financial assets that are not individually significant. If the Mutual Fund determines that no objective evidence of impairment exists for an individually assessed financial asset, the asset is included in a group of financial assets with similar credit risk characteristics and that group of financial assets is collectively assessed for impairment.

If there is an objective evidence that an impairment loss has been incurred, the amount of the loss is measured as the difference between the asset's carrying value and the present value of estimated future cash flows discounted at the financial asset's original effective interest rate. The amount of loss is charged to profit or loss.

If, in a subsequent year, the amount of the impairment loss decreases because of an event occurring after the impairment was recognized, the previously recognized impairment loss is reversed. Any subsequent reversal of an impairment loss is recognized in profit or loss, to the extent that the carrying value of the asset does not exceed its amortized cost at the reversal date.

Derecognition of Financial Assets and Liabilities

(1) Financial Assets

Financial asset (or, where applicable, a part of a financial asset or part of a group of similar financial assets) is derecognized when:

a) the rights to receive cash flows from the asset have expired;

b) Reksa Dana tetap memiliki hak untuk menerima arus kas dari aset keuangan tersebut, namun juga menanggung kewajiban kontraktual untuk membayar kepada pihak ketiga atas arus kas yang diterima tersebut secara penuh tanpa adanya penundaan yang signifikan berdasarkan suatu kesepakatan; atau

b) the Mutual Fund retains the right to receive cash flows from the asset, but has assumed a contractual obligation to pay them in full without material delay to a third party under a "pass-through" arrangement; or

c) Reksa Dana telah mentransfer haknya untuk menerima arus kas dari aset keuangan dan (i) telah mentransfer secara substansial seluruh risiko dan manfaat atas aset keuangan, atau (ii) secara substansial tidak mentransfer atau tidak memiliki seluruh risiko dan manfaat atas aset keuangan, namun telah mentransfer pengendalian atas aset keuangan tersebut.

c) the Mutual Fund has transferred its rights to receive cash flows from the asset and either (i) has transferred substantially all the risks and rewards of the asset, or (ii) has neither transferred nor retained substantially all the risks and rewards of the asset, but has transferred control of the asset.

(2) Liabilitas Keuangan

Liabilitas keuangan dihentikan pengakuannya jika liabilitas keuangan tersebut berakhir, dibatalkan, atau telah kadaluarsa.

(2) Financial Liabilities

A financial liability is derecognized when the obligation under the contract is discharged, cancelled, or has expired.

d. Pengukuran Nilai Wajar

Pengukuran nilai wajar didasarkan pada asumsi bahwa transaksi untuk menjual aset atau mengalihkan liabilitas akan terjadi di pasar utama untuk aset atau liabilitas tersebut atau, jika tidak terdapat pasar utama, di pasar yang paling menguntungkan untuk aset atau liabilitas tersebut.

Reksa Dana harus memiliki akses ke pasar utama atau pasar yang paling menguntungkan pada tanggal pengukuran.

Reksa Dana memaksimalkan penggunaan input yang dapat diobservasi yang relevan dan meminimalkan penggunaan input yang tidak dapat diobservasi.

Nilai wajar sukuk diklasifikasikan dengan menggunakan hirarki nilai wajar sebagai berikut:

- Level 1 – harga kuotasian (tanpa penyesuaian) di pasar aktif atau,
- Level 2 – input selain harga kuotasian (tanpa penyesuaian) di pasar aktif, yang dapat diobservasi.

d. Fair Value Measurement

The fair value measurement is based on the presumption that the transaction to sell the asset or transfer the liability takes place either in the principal market for the asset or liability or, in the absence of a principal market, in the most advantageous market for the asset or liability.

The Mutual Fund must have access to the principal or the most advantageous market at the measurement date.

The Mutual Fund maximizes the use of relevant observable inputs and minimizes the use of unobservable inputs.

Fair value of sukuk is determined by reference as follows:

- Level 1 – quoted (unadjusted) market prices in active markets or,
- Level 2 – observable input except quoted (unadjusted) market prices in active markets.

e. **Pengakuan Pendapatan dan Beban**

Pendapatan diakui ketika kemungkinan besar manfaat ekonomi masa depan akan mengalir ke Reksa Dana dan manfaat ini dapat diukur secara andal.

Pendapatan bagi hasil diakui berdasarkan proporsi waktu dalam laba rugi, termasuk pendapatan dari jasa giro, dan efek utang yang diukur pada nilai wajar melalui laba rugi.

Beban investasi termasuk pajak penghasilan final diakui secara akrual dan harian.

Keuntungan atau kerugian investasi yang belum direalisasi akibat kenaikan atau penurunan harga pasar (nilai wajar) serta keuntungan atau kerugian investasi yang telah direalisasi disajikan dalam laba rugi. Keuntungan dan kerugian yang telah direalisasi neto atas penjualan portofolio efek dihitung berdasarkan harga pokok yang menggunakan metode rata-rata tertimbang.

e. **Income and Expense Recognition**

Income is recognized to the extent that it is probable that the future economic benefits will flow to the Mutual Fund and these benefits can be reliably measured.

Profit sharing income is recognized on a time-proportionate basis in profit or loss, which includes income from cash in bank, and debt instruments which are measured at FVPL.

Investment expenses including final income tax are accrued on a daily basis.

Unrealized gain or loss on investments arising from the increase or decrease in market values (fair values) and realized gain or loss on investments arising from sale of investment portfolios are recognized in profit or loss. To calculate the net realized gain or loss from the sale of investment portfolios, the costs of investment sold are determined using the weighted average method.

f. **Transaksi Pihak Berelasi**

Sesuai dengan Keputusan Kepala Departemen Pengawasan Pasar Modal 2A No. Kep-04/PM.21/2014 tanggal 7 Oktober 2014 tentang Pihak Berelasi terkait Pengelolaan Reksa Dana Berbentuk Kontrak Investasi Kolektif, PT Bahana TCW Investment Management, Manajer Investasi, adalah pihak berelasi Reksa Dana.

f. **Transactions with Related Parties**

In accordance with the Decision of the Head of Department of the Capital Market Supervisory 2A No. Kep-04/PM.21/2014 dated October 7, 2014 concerning Related Parties in the Management of Mutual Funds in the Form of Collective Investment Contract, PT Bahana TCW Investment Management, the Investment Manager, is a related party of the Mutual Fund.

g. **Pajak Penghasilan**

Pajak penghasilan Reksa Dana diatur dalam Surat Edaran Direktorat Jenderal Pajak No. SE-18/PJ.42/1996 tanggal 30 April 1996 tentang Pajak Penghasilan atas Usaha Reksa Dana, serta ketentuan pajak yang beralaku. Obyek Pajak penghasilan terbatas hanya pada penghasilan yang diterima oleh Reksa Dana, sedangkan pembelian kembali unit penyertaan dan pembagian laba kepada pemegang unit bukan merupakan obyek pajak penghasilan.

Pajak Kini

Pajak kini ditentukan berdasarkan kenaikan aset neto yang dapat diatribusikan kepada pemegang unit dari aktivitas operasi kena pajak dalam tahun yang bersangkutan yang dihitung berdasarkan tarif pajak yang berlaku.

g. **Income Tax**

Income tax for the Mutual Fund is regulated by the Circular Letter of the Directorate General of Taxation No. SE-18/PJ.42/1996 dated April 30, 1996 regarding "Income Tax on Mutual Fund's Operations", and other prevailling tax regulations. The taxable income pertains only to the Mutual Fund's income, while the redemption of investment units and the income distributed to its unitholders are not taxable.

Current Tax

Current tax is determined based on the taxable increase in net assets attributable to unitholders from operations for the year computed using prevailing tax rates.

h. **Peristiwa Setelah Periode Pelaporan**

Peristiwa-peristiwa yang terjadi setelah periode pelaporan yang menyediakan tambahan informasi mengenai posisi keuangan Reksa Dana pada tanggal laporan posisi keuangan (peristiwa penyesuai), jika ada, telah tercermin dalam laporan keuangan. Peristiwa-peristiwa yang terjadi setelah periode pelaporan yang tidak memerlukan penyesuaian (peristiwa non-penyesuai), apabila jumlahnya material, telah diungkapkan dalam laporan keuangan.

h. **Events after the Reporting Period**

Post year-end events that provide additional information about the Mutual Fund's statement of financial position at the reporting date (adjusting events), if any, are reflected in the financial statements. Post year-end events that are not adjusting events are disclosed in the notes to financial statements when material.

3. Penggunaan Estimasi, Pertimbangan, dan Asumsi

Dalam penerapan kebijakan akuntansi, seperti yang diungkapkan dalam Catatan 2 atas laporan keuangan, Reksa Dana harus membuat estimasi, pertimbangan, dan asumsi atas nilai tercatat aset dan liabilitas yang tidak tersedia oleh sumber-sumber lain. Estimasi dan asumsi tersebut berdasarkan pengalaman historis dan faktor lain yang dipertimbangkan relevan.

Pengungkapan berikut mencakup ikhtisar estimasi, pertimbangan, dan asumsi signifikan yang berpengaruh terhadap jumlah-jumlah yang dilaporkan serta pengungkapan dalam laporan keuangan.

Pertimbangan

Pertimbangan-pertimbangan berikut dibuat dalam proses penerapan kebijakan akuntansi Reksa Dana yang memiliki dampak yang paling signifikan terhadap jumlah-jumlah yang diakui dalam laporan keuangan:

a. Mata Uang Fungsional

Mata uang fungsional Reksa Dana adalah mata uang lingkungan ekonomi utama dimana Reksa Dana beroperasi. Mata uang tersebut, antara lain, adalah yang paling mempengaruhi nilai portofolio efek dan unit penyertaan, mata uang dari negara yang kekuatan persaingan dan peraturannya sebagian besar menentukan nilai portofolio efek dan unit penyertaan, dan merupakan mata uang yang mana dana dari aktivitas pendanaan dihasilkan.

3. Use of Estimates, Judgments, and Assumptions

In the application of the accounting policies, which are described in Note 2 to the financial statements, the Mutual Fund is required to make estimates, judgments, and assumptions about the carrying values of assets and liabilities that are not readily apparent from other sources. The estimates and assumptions are based on historical experience and other factors that are considered to be relevant.

The following disclosures represents a summary of the significant estimates, judgments, and assumptions that affected certain reported amounts and disclosures in the financial statements.

Judgments

The following judgments are made in the process of applying the Mutual Fund's accounting policies that have the most significant effects on the amounts recognized in the financial statements:

a. Functional Currency

The Mutual Fund's functional currency is the currency of the primary economic environment in which the Mutual Fund operates. It is the currency, among others, that mainly influences the values of investment portfolios and units, of the country whose competitive forces and regulations mainly determine the value of investment portfolios and units, and the currency in which funds from financing activities are generated.

b. Klasifikasi Aset Keuangan dan Liabilitas Keuangan

Reksa Dana menentukan klasifikasi aset dan liabilitas tertentu sebagai aset keuangan dan liabilitas keuangan dengan menilai apakah aset dan liabilitas tersebut memenuhi definisi yang ditetapkan dalam PSAK No. 55. Aset keuangan dan liabilitas keuangan dicatat sesuai dengan kebijakan akuntansi Reksa Dana sebagaimana diungkapkan dalam Catatan 2.

b. Classification of Financial Assets and Financial Liabilities

The Mutual Fund determines the classifications of certain assets and liabilities as financial assets and financial liabilities by judging if they meet the definition set forth in PSAK No. 55. The financial assets and financial liabilities are accounted for in accordance with the Mutual Fund's accounting policies disclosed in Note 2.

c. Cadangan Kerugian Penurunan Nilai Aset Keuangan

Cadangan kerugian penurunan nilai dipelihara pada jumlah yang dianggap memadai untuk menutup kemungkinan tidak tertagihnya aset keuangan. Pada setiap tanggal laporan posisi keuangan, Reksa Dana secara spesifik menelaah apakah telah terdapat bukti obyektif bahwa suatu aset keuangan telah mengalami penurunan nilai (tidak tertagih).

Cadangan yang dibentuk adalah berdasarkan pengalaman penagihan masa lalu dan faktor-faktor lainnya yang mungkin mempengaruhi kolektibilitas, antara lain kemungkinan kesulitan likuiditas atau kesulitan keuangan yang signifikan yang dialami oleh debitur atau penundaan pembayaran yang signifikan.

Jika terdapat bukti obyektif penurunan nilai, maka saat dan besaran jumlah yang dapat ditagih diestimasi berdasarkan pengalaman kerugian masa lalu. Cadangan kerugian penurunan nilai dibentuk atas akun-akun yang diidentifikasi secara spesifik telah mengalami penurunan nilai. Suatu evaluasi atas piutang yang bertujuan untuk menentukan jumlah cadangan yang harus dibentuk dilakukan secara berkala sepanjang tahun. Oleh karena itu, saat dan besaran jumlah cadangan kerugian penurunan nilai yang tercatat pada setiap periode dapat berbeda tergantung pada pertimbangan dan estimasi yang digunakan.

c. Allowance for Impairment of Financial Assets

Allowance for impairment losses is maintained at a level considered adequate to provide for potentially uncollectible financial assets. The Mutual Fund assesses specifically at each statement of financial position date whether there is an objective evidence that a financial asset is impaired (uncollectible).

The level of allowance is based on past collection experience and other factors that may affect collectibility, such as the probability of insolvency or significant financial difficulties of the debtors or significant delay in payments.

If there is an objective evidence of impairment, timing and collectible amounts are estimated based on historical loss data. Allowance is provided on accounts specifically identified as impaired. Evaluation of receivables to determine the total allowance to be provided is performed periodically during the year. Therefore, the timing and amount of allowance recorded at each period might differ based on the judgments and estimates that have been used.

d. Pajak Penghasilan

Pertimbangan yang signifikan dibutuhkan untuk menentukan jumlah pajak penghasilan. Terdapat sejumlah transaksi dan perhitungan yang menimbulkan ketidakpastian penentuan jumlah pajak penghasilan karena interpretasi atas peraturan pajak yang berbeda.

d. Income Taxes

Significant judgment is required in determining the provision for income taxes. There are many transactions and calculations for which the ultimate tax determination is uncertain due to different interpretation of tax regulations.

Estimasi dan Asumsi

Asumsi utama mengenai masa depan dan sumber utama lain dalam mengestimasi ketidakpastian pada tanggal pelaporan yang mempunyai risiko signifikan yang dapat menyebabkan penyesuaian material terhadap nilai tercatat aset dan liabilitas dalam periode berikutnya diungkapkan di bawah ini. Estimasi dan asumsi didasarkan pada parameter yang tersedia saat laporan keuangan disusun. Kondisi yang ada dan asumsi mengenai perkembangan masa depan dapat berubah karena perubahan situasi pasar yang berada di luar kendali Reksa Dana. Perubahan tersebut tercermin dalam asumsi ketika keadaan tersebut terjadi.

Nilai Wajar Aset Keuangan

Standar Akuntansi Keuangan di Indonesia mensyaratkan pengukuran aset keuangan tertentu pada nilai wajarnya, dan penyajian ini mengharuskan penggunaan estimasi. Komponen pengukuran nilai wajar yang signifikan ditentukan berdasarkan bukti obyektif yang dapat diverifikasi (seperti nilai tukar, suku bunga), sedangkan saat dan besaran perubahan nilai wajar dapat menjadi berbeda karena penggunaan metode penilaian yang berbeda.

Nilai wajar portofolio efek diungkapkan pada Catatan 9.

Estimates and Assumptions

The key assumptions concerning the future and other key sources of estimation uncertainty at the reporting date that have a significant risk of causing a material adjustment to the carrying values of assets and liabilities within the next financial period are disclosed below. The estimates and assumptions are based on parameters available when the financial statements were prepared. Existing circumstances and assumptions about future developments may change due to market changes on circumstances arising beyond the control of the Mutual Fund. Such changes are reflected in the assumptions when they occur.

Fair Value of Financial Assets

Indonesian Financial Accounting Standards require measurement of certain financial assets at fair values, and the disclosure requires the use of estimates. Significant component of fair value measurement is determined based on verifiable objective evidence (i.e. foreign exchange rate, interest rate), while timing and amount of changes in fair value might differ due to different valuation method used.

The fair values of investment portfolios are set out in Note 9.

4. Portofolio Efek dalam Efek Utang

4. Investment Portfolios in Debt Instruments

Jenis efek	Nilai nominal/ *Nominal value*	Nilai wajar/ *Fair value*	Tingkat bagi hasil/ *profit sharing ratio* %	Jatuh tempo/ *Maturity date*	Persentase terhadap jumlah portofolio efek/ *Percentage to total investment portfolios* %	Type of investments
Obligasi						Bonds
Surat Berharga Syariah Negara PBS012	15.000.000.000	15.357.000.000	8,88%	15-Nop-31	32,29	Surat Berharga Syariah Negara PBS012
Sukuk Negara Ritel Seri SR008	31.575.000.000	32.206.500.000	8,30%	10-Mar-19	67,71	Sukuk Negara Ritel Seri SR008
Jumlah	46.575.000.000	47.563.500.000			100,00	Total

Obligasi dalam portofolio efek Reksa Dana berjangka waktu sampai dengan 15 tahun. Dalam hal harga perdagangan terakhir efek di bursa efek tidak mencerminkan nilai pasar wajar pada saat itu, maka nilai wajar obligasi ditentukan berdasarkan pertimbangan terbaik Manajer Investasi dengan mengacu kepada Surat Keputusan Ketua Bapepam dan LK mengenai "Nilai Pasar Wajar dari Efek dalam Portofolio Reksa Dana". Nilai realisasi dari obligasi tersebut dapat berbeda secara signifikan dengan nilai wajar obligasi masing-masing pada tanggal 31 Desember 2016.

Bonds in the Mutual Fund's investment portfolios have terms of up to 15 years. In case the closing trading price in the stock exchange does not reflect the fair market value at a particular time, the fair values of these bonds are then determined by the Investment Manager in accordance with the Decision Letter of the Chairman of Bapepam-LK regarding "Fair Market Value of Securities in the Mutual Fund Portfolios". The respective estimated values of such bonds as of December 31, 2016 may differ significantly from their values upon realization.

BAB XIII
PERSYARATAN DAN TATA CARA PEMBELIAN UNIT PENYERTAAN

13.1. Tata Cara Pemesanan Pembelian Unit Penyertaan

Sebelum melakukan pemesanan Pembelian Unit Penyertaan, calon Pemegang Unit Penyertaan harus sudah membaca dan mengerti isi Prospektus BAHANA MES SYARIAH FUND beserta ketentuan-ketentuan dalam Formulir Pemesanan Pembelian Unit Penyertaan dan informasi lainnya yang terdapat di SINAR sebagai media elektronik yang diselenggarakan oleh Manajer Investasi guna memudahkan proses transaksi pembelian maupun Penjualan Kembali Unit Penyertaan BAHANA MES SYARIAH FUND oleh Investor.

Para calon Pemegang Unit Penyertaan yang ingin membeli Unit Penyertaan BAHANA MES SYARIAH FUND harus mengisi dan menandatangani Formulir Profil calon Pemegang Unit Penyertaan sebagaimana disyaratkan dalam Peraturan BAPEPAM & LK No. IV.D.2 dan harus mengisi Formulir Pemesanan Pembelian Unit Penyertaan dengan lengkap, jelas, benar dan melampirkan fotokopi bukti identitas diri (KTP atau tanda pengenal lainnya yang sah bagi perorangan Warga Negara Indonesia, Paspor/KIMS/KITAS bagi Warga Negara Asing) dan Anggaran Dasar, NPWP serta bukti identitas diri dari pejabat yang berwenang untuk badan hukum dan dokumen-dokumen pendukung lainnya sesuai dengan Prinsip Mengenal Nasabah sebagaimana diatur dalam Peraturan Otoritas Jasa Keuangan Nomor 22/POJK.04/2014 tanggal 18 November 2014 tentang Prinsip Mengenal Nasabah oleh Penyedia Jasa Keuangan di Sektor Pasar Modal ("**POJK No.22/POJK.04/2014**") serta bukti pembayaran yang harus diserahkan kepada Manajer Investasi atau Agen Penjual Efek Reksa Dana yang ditunjuk oleh Manajer Investasi (jika ada) pada Periode Penawaran Umum. .

Formulir Profil Calon Pemegang Unit Penyertaan dan formulir pemesanan pembelian Unit Penyertaan BAHANA MES SYARIAH FUND dapat diperoleh dari Manajer Investasi atau Agen Penjual Efek Reksa Dana yang ditunjuk oleh Manajer Investasi (jika ada), atau dapat diunduh dari aplikasi yang tersedia pada SINAR.

Bagi investor yang belum memiliki Unit Penyertaan BAHANA MES SYARIAH FUND, Formulir Profil Calon Pemodal tersebut berikut dokumen pendukungnya wajib disampaikan kepada Manajer Investasi atau Agen Penjual Efek Reksa Dana yang ditunjuk oleh Manajer Investasi sebelum melakukan pembelian Unit Penyertaan BAHANA MES SYARIAH FUND.

Pemesanan pembelian Unit Penyertaan BAHANA MES SYARIAH FUND dapat dilakukan melalui cara manual atau melalui SINAR.

Pembelian Unit Penyertaan Manual

Pembelian Unit Penyertaan BAHANA MES SYARIAH FUND secara manual dilakukan dengan mengisi dan menyampaikan Formulir Pemesanan Pembelian Unit Penyertaan yang dapat diperoleh langsung dari Manajer Investasi atau Agen Penjual Efek Reksa Dana yang ditunjuk oleh Manajer Investasi (jika ada) dan melakukan pembayaran atas pembelian Unit Penyertaan ke rekening BAHANA MES SYARIAH FUND yang terdapat pada Bank Kustodian atau rekening BAHANA MES SYARIAH FUND pada bank lain yang ditunjuk oleh Manajer Investasi.

Formulir Pemesanan Pembelian Unit Penyertaan yang sudah diisi secara lengkap dan ditandatangani berikut bukti pembayaran serta fotokopi identitas calon Pemegang Unit Penyertaan atau Pemegang Unit Penyertaan harus diserahkan kepada Manajer Investasi atau Agen Penjual Efek Reksa Dana yang ditunjuk oleh Manajer Investasi (jika ada).

Pembelian Unit Penyertaan Melalui SINAR atau Media Elektronik Lainnya

Untuk dapat melakukan pembelian, pemodal harus terlebih dahulu memiliki kode akses yang akan dipergunakan dalam melakukan transaksi melalui SINAR. Kode akses tersebut dapat diperoleh dari Manajer Investasi setelah calon Pemegang Unit Penyertaan menyampaikan Formulir Profil Calon Pemegang Unit Penyertaan berikut data pendukungnya sesuai dengan Prinsip Mengenal Nasabah sebagaimana disebutkan di atas.

Calon Pemegang Unit Penyertaan atau Pemegang Unit Penyertaan yang ingin menyampaikan pesanan pembelian melalui SINAR dapat mengakses situs SINAR (Berinvestasi Benar) dan mengikuti petunjuk dalam berinvestasi. Pembelian Unit Penyertaan melalui SINAR dilakukan dengan mengisi Formulir Pemesanan Pembelian Unit Penyertaan yang tersedia dalam bentuk aplikasi elektronik pada SINAR, dan mengirimkannya sesuai dengan petunjuk yang tersedia pada halaman SINAR. Bagi pembelian Unit Penyertaan yang dilakukan melalui SINAR, pembayaran atas pembelian Unit Penyertaan dapat dilakukan melalui pemindahbukuan/transfer ke rekening BAHANA MES SYARIAH FUND di Bank Kustodian atau rekening BAHANA MES SYARIAH FUND di bank lain yang ditunjuk oleh Manajer Investasi atau melalui *internet banking* sebagaimana layanan pembayaran tersebut dituangkan dalam SINAR. Untuk pembayaran pembelian Unit Penyertaan yang dilakukan melalui pemindahbukuan/transfer, bukti pembayaran wajib disampaikan kepada ke Manajer Investasi atau Agen Penjual Efek Reksa Dana yang ditunjuk oleh Manajer Investasi (jika ada).

Pemesanan Pembelian Unit Penyertaan harus dilakukan sesuai dengan ketentuan serta persyaratan yang tercantum dalam Prospektus dan Formulir Pemesanan Pembelian Unit Penyertaan.

Pemesanan Pembelian Unit Penyertaan yang dilakukan menyimpang dari ketentuan dan persyaratan tersebut di atas tidak dilayani.

Dalam hal terdapat keyakinan adanya pelanggaran ketentuan sebagaimana diatur dalam POJK No.22/POJK.04/2014 tentang Prinsip Mengenal Nasabah oleh Penyedia Jasa Keuangan di Bidang Pasar Modal, maka Manajer Investasi atau Agen Penjual Efek Reksa Dana yang ditunjuk oleh Manajer Investasi (jika ada) wajib menolak pesanan Pembelian Unit Penyertaan dari calon Pemegang Unit Penyertaan.

13.2. Batas Minimum Pembelian Unit Penyertaan

Batas minimum pembelian Unit Penyertaan BAHANA MES SYARIAH FUND untuk masing-masing Pemegang Unit Penyertaan adalah sebesar Rp 100.000,00 (seratus ribu Rupiah). Apabila pembelian Unit Penyertaan dilakukan melalui Agen Penjual Efek Reksa Dana BAHANA MES SYARIAH FUND yang ditunjuk oleh Manajer Investasi (jika ada), maka batas minimum pembelian Unit Penyertaan dapat ditetapkan lebih lanjut oleh Agen Penjual Efek Reksa Dana BAHANA MES SYARIAH FUND (jika ada) dengan pemberitahuan secara tertulis terlebih dahulu kepada Manajer Investasi.

13.3. Harga Pembelian Unit Penyertaan

Setiap Unit Penyertaan BAHANA MES SYARIAH FUND ditawarkan dengan harga sama dengan Nilai Aktiva Bersih awal yaitu sebesar Rp. 1.000,- (seribu Rupiah) pada hari pertama penawaran, selanjutnya harga pembelian setiap Unit Penyertaan ditetapkan berdasarkan Nilai Aktiva Bersih BAHANA MES SYARIAH FUND yang ditetapkan pada akhir Hari Bursa yang bersangkutan.

13.4. Pemrosesan Pembelian Unit Penyertaan

Formulir Pemesanan Pembelian Unit Penyertaan BAHANA MES SYARIAH FUND beserta bukti pembayaran dan fotokopi bukti identitas diri yang diterima secara lengkap oleh Manajer Investasi atau Agen Penjual Efek Reksa Dana yang ditunjuk oleh Manajer Investasi (*in complete application*) sampai dengan pukul 13.00 (tiga belas) Waktu Indonesia Barat, akan diproses oleh Bank Kustodian berdasarkan Nilai Aktiva Bersih BAHANA MES SYARIAH FUND pada akhir Hari Bursa yang sama, dengan catatan bahwa pembayaran untuk pembelian tersebut diterima dengan baik (*in good fund*) oleh Bank Kustodian pada Hari Bursa tersebut.

Berkaitan dengan itu aplikasi atau formulir pemesanan yang telah diterima secara lengkap dan disetujui oleh Manajer Investasi wajib disampaikan oleh Manajer Investasi kepada Bank Kustodian paling lambat pukul 17.00 (tujuh belas) Waktu Indonesia Barat pada akhir Hari Bursa yang sama tersebut.

Formulir Pemesanan Pembelian Unit Penyertaan BAHANA MES SYARIAH FUND beserta bukti pembayaran dan fotokopi bukti identitas diri yang diterima secara lengkap (*in complete application*) oleh Manajer Investasi atau Agen Penjual Efek Reksa Dana yang ditunjuk oleh Manajer Investasi (jika ada) setelah pukul 13.00 (tiga belas) Waktu Indonesia Barat dan atau pembayaran untuk pembelian tersebut diterima dengan baik *(in good funds)* oleh Bank Kustodian pada hari berikutnya, akan diproses oleh Bank Kustodian berdasarkan Nilai Aktiva Bersih BAHANA MES SYARIAH FUND pada akhir Hari Bursa berikutnya.

Berkaitan dengan itu aplikasi atau formulir pemesanan yang telah diterima secara lengkap dan disetujui oleh Manajer Investasi wajib disampaikan oleh Manajer Investasi kepada Bank Kustodian paling lambat pukul 17.00 (tujuh belas) Waktu Indonesia Barat pada akhir Hari Bursa berikutnya tersebut.

Untuk pembelian Unit Penyertaan yang dilakukan melalui SINAR, pesanan pembelian dan bukti pembayaran atas pembelian Unit Penyertaan yang diterima secara lengkap (*in complete application*) oleh Manajer Investasi atau Agen Penjual Efek Reksa Dana yang ditunjuk oleh Manajer (jika ada) sebelum pukul 13.00 (tiga belas) Waktu Indonesia Barat, dan pembayaran untuk pembelian tersebut diterima dengan baik (*in good fund*) oleh Bank Kustodian atau bank lain yang ditunjuk oleh Manajer Investasi pada hari yang sama akan diproses oleh Bank Kustodian berdasarkan Nilai Aktiva Bersih BAHANA MES SYARIAH FUND pada akhir Hari Bursa yang sama. Berkaitan dengan itu aplikasi atau formulir pemesanan yang telah diterima secara lengkap dan disetujui oleh Manajer Investasi wajib disampaikan oleh Manajer Investasi kepada Bank Kustodian paling lambat pukul 17.00 (tujuh belas) Waktu Indonesia Barat pada akhir Hari Bursa yang sama tersebut. Jika pembelian tersebut dilakukan pada hari yang bukan merupakan Hari Bursa, maka Nilai Aktiva Bersih yang akan dipergunakan adalah Nilai Aktiva Bersih pada Hari Bursa berikutnya.

Untuk pembelian Unit Penyertaan yang dilakukan melalui SINAR, pesanan pembelian dan bukti pembayaran atas pembelian Unit Penyertaan yang diterima secara lengkap (*in complete application*) oleh Manajer Investasi setelah pukul 13.00 (tiga belas) Waktu Indonesia Barat, dan pembayaran untuk pembelian tersebut diterima dengan baik (*in good fund*) oleh Bank Kustodian atau bank lain yang ditunjuk oleh Manajer Investasi paling lambat pada hari berikutnya, akan diproses oleh Bank Kustodian berdasarkan Nilai Aktiva Bersih BAHANA MES SYARIAH FUND pada akhir Hari Bursa berikutnya.

Berkaitan dengan itu aplikasi atau formulir pemesanan yang telah diterima secara lengkap dan disetujui oleh Manajer Investasi wajib disampaikan oleh Manajer Investasi kepada Bank Kustodian paling lambat pukul 17.00 (tujuh belas) Waktu Indonesia Barat pada akhir Hari Bursa berikutnya tersebut.

Surat atau bukti konfirmasi atas pelaksanaan pembelian Unit Penyertaan oleh Pemegang Unit Penyertaan wajib dikirimkan kepada Pemegang Unit Penyertaan dalam waktu paling lambat 7 (tujuh) Hari Bursa setelah diterimanya pesanan pembelian Unit Penyertaan, baik melalui aplikasi atau Formulir Pembelian Unit Penyertaan maupun melalui SINAR, dari Pemegang Unit Penyertaan secara lengkap dan diterima dengan baik (*in complete application*) beserta seluruh pembayarannya (*in good fund)*.

13.5. Syarat-Syarat Pembayaran

Pembayaran pembelian Unit Penyertaan dapat dilakukan dengan cara transfer atau pemindahbukuan dalam mata uang rupiah dari rekening calon Pemegang Unit Penyertaan ke dalam rekening:

- **Nama Penerima : RDS BAHANA MES SYARIAH FUND**
  Bank : Standard Chartered
  Rekening Nomor : **306-8075461-7**

- **Nama Penerima** **: Reksa Dana Syariah Bahana MES Syariah Fund**
  Bank **: CIMB NIAGA SYARIAH**
  Rekening Nomor : **860004391500**

Semua biaya bank termasuk biaya pemindahbukuan atau transfer sehubungan dengan pembayaran pembelian Unit Penyertaan (jika ada), menjadi beban Pemegang Unit Penyertaan.

Apabila diperlukan, untuk mempermudah proses pembelian Unit Penyertaan BAHANA MES SYARIAH, maka atas permintaan Manajer Investasi, Bank Kustodian dapat membuka rekening atas nama BAHANA MES SYARIAH FUND pada bank lain. Rekening tersebut sepenuhnya menjadi tanggung jawab dari dan dikendalikan oleh Bank Kustodian.

13.6. Persetujuan Manajer Investasi

Tanpa mengurangi ketentuan peraturan perundang-undangan yang berlaku, Manajer Investasi, setelah mempertimbangkan dengan seksama, berhak untuk menerima atau menolak pemesanan pembelian Unit Penyertaan secara keseluruhan atau sebagian. Bagi pemesanan pembelian Unit Penyertaan yang ditolak seluruhnya atau sebagian, sisa dana pembelian Unit Penyertaan akan dikembalikan oleh Manajer Investasi (tanpa bunga) dengan pemindahbukuan/transfer ke rekening yang terdaftar atas nama Pemegang Unit Penyertaan yang ditunjuk oleh Pemegang Unit Penyertaan.

13.7. Penyerahan Bukti Kepemilikan Unit Penyertaan

Bukti kepemilikan Unit Penyertaan berupa bukti atau Surat Konfirmasi Kepemilikan Unit Penyertaan akan dikirim ke Pemegang Unit Penyertaan oleh Bank Kustodian paling lambat 7 (tujuh) Hari Bursa Unit Penyertaan diterbitkan.

13.8 Pembelian Berkala Unit Penyertaan

Pemegang Unit Penyertaan dapat melakukan Pembelian Berkala atas Unit Penyertaan BAHANA MES SYARIAH FUND dengan mengisi secara lengkap aplikasi atau formulir Pembelian Berkala Unit Penyertaan dan menyampaikannya kepada Manajer Investasi atau Agen Penjual Efek Reksa Dana yang ditunjuk oleh Manajer Investasi (jika ada), disertai dokumen pendukung yang diperlukan sebagaimana dimuat dalam Prospektus dan formulir Pembelian Berkala.

Formulir Pembelian Berkala Unit Penyertaan BAHANA MES SYARIAH FUND dapat diperoleh dari Manajer Investasi atau Agen Penjual Efek Reksa Dana yang ditunjuk oleh Manajer Investasi (jika ada) atau dapat juga diperoleh dengan cara mengunduh formulir Pembelian Berkala yang tersedia pada SINAR.

Manajer Investasi akan menerbitkan suatu bentuk aplikasi atau formulir pemesanan pembelian Unit Penyertaan yang akan digunakan untuk pembelian Unit Penyertaan secara berkala. Pembelian Unit

BAHANA MES SYARIAH FUND secara berkala tersebut dilakukan dengan mengisi dan menandatangani aplikasi atau formulir pemesanan pembelian Unit Penyertaan pada saat pembelian Unit Penyertaan BAHANA MES SYARIAH FUND secara berkala yang pertama kali. Formulir atau aplikasi pemesanan pembelian Unit Penyertaan secara berkala sekurang-kurangnya memuat tanggal Pembelian Unit Penyertaan secara berkala, jumlah nilai pembelian Unit Penyertaan secara berkala dan jangka waktu dilakukannya pembelian Unit Penyertaan secara berkala.

Pembayaran Pembelian Berkala Unit Penyertaan dilakukan oleh Pemegang Unit Penyertaan dengan cara pemindahbukuan/transfer ke rekening BAHANA MES SYARIAH FUND, baik pada Bank Kustodian maupun bank lain yang ditentukan Manajer Investasi, selambat-lambatnya pada tanggal sebagaimana dimuat dalam aplikasi atau formulir Pembelian Berkala. Pemegang Unit Penyertaan dapat pula memberikan kuasa kepada Bank dimana Pemegang Unit Penyertaan membuka rekening atas namanya untuk melakukan pendebetan sejumlah dana tertentu dari rekening Pemegang Unit Penyertaan yang ditentukan oleh Pemegang Unit Penyertaan dalam formulir Pembelian Berkala.

Dengan menandatangani aplikasi atau formulir Pembelian Berkala, Pemegang Unit Penyertaan tidak perlu menyampaikan Formulir Pemesanan Pembelian Unit Penyertaan untuk setiap pembelian Unit Penyertaan dalam jumlah dan jangka waktu yang dimuat dalam formulir Pembelian Berkala.

Selama jangka waktu formulir Pembelian Berkala yang ditentukan oleh Pemegang Unit Penyertaan dalam aplikasi atau formulir Pembelian Berkala, Pemegang Unit Penyertaan dimungkinkan untuk melakukan perubahan nilai Pembelian Berkala, dengan cara menyampaikan kepada Manajer Investasi atau Agen Penjual Efek Reksa Dana yang ditunjuk oleh Manajer Investasi (jika ada), formulir perubahan Pembelian Berkala yang telah ditandatangani, berikut dokumen pendukung yang dipersyaratkan dalam aplikasi atau formulir perubahan Pembelian Berkala. Perubahan Pembelian Berkala tersebut terhitung sejak diterimanya aplikasi atau formulir perubahan Pembelian Berkala berikut dokumen pendukungnya secara lengkap oleh Manajer Investasi atau Agen Penjual Efek Reksa Dana yang ditunjuk oleh Manajer Investasi (jika ada).

13.9. Biaya Pembelian Unit Penyertaan

Untuk pembelian Unit Penyertaan BAHANA MES SYARIAH FUND, Pemegang Unit Penyertaan dibebankan biaya pembelian Unit Penyertaan (*subscription fee*) sebesar maksimum 2% (dua persen) dari nilai pembelian Unit Penyertaan.

BAB XIV
PERSYARATAN DAN TATA CARA PENJUALAN KEMBALI (PELUNASAN) UNIT PENYERTAAN

14.1. Penjualan Kembali Unit Penyertaan

Pemegang Unit Penyertaan dapat menjual kembali sebagian atau seluruh Unit Penyertaan BAHANA MES SYARIAH FUND yang dimilikinya dan Manajer Investasi wajib melakukan pembelian kembali Unit Penyertaan tersebut pada setiap hari bursa.

Penjualan Kembali Unit Penyertaan BAHANA MES SYARIAH FUND dilakukan dengan mengisi secara lengkap dan menandatangani aplikasi atau formulir Penjualan Kembali Unit Penyertaan BAHANA MES SYARIAH FUND yang dilengkapi dengan fotokopi bukti identitas diri Pemegang Unit Penyertaan yang sesuai dengan bukti identitas diri pada saat pemesanan pembelian Unit Penyertaan yang ditujukan kepada Manajer Investasi secara langsung atau melalui Agen Penjual Efek Reksa Dana yang ditunjuk oleh Manajer Investasi (jika ada) atau dapat dikirimkan melalui pos tercatat.

Pemegang Unit Penyertaan juga dapat melakukan Penjualan Kembali dengan menyampaikan aplikasi atau formulir Penjualan Kembali dalam bentuk aplikasi elektronik yang tersedia pada SINAR ke Manajer Investasi.

Permohonan Penjualan Kembali ini harus dilakukan sesuai dengan syarat dan ketentuan yang tercantum dalam Prospektus dan dalam Formulir Penjualan Kembali Unit Penyertaan BAHANA MES SYARIAH FUND, serta sesuai dengan prosedur pada SINAR untuk pembelian Unit Penyertaan yang dilakukan melalui SINAR.

Permohonan penjualan kembali Unit Penyertaan yang dilakukan menyimpang dari syarat dan ketentuan tersebut di atas tidak akan diproses.

14.2. Saldo Minimum Kepemilikan Unit Penyertaan

Saldo Minimum Kepemilikan Unit Penyertaan BAHANA MES SYARIAH FUND yang harus dipertahankan oleh Pemegang Unit Penyertaan adalah 50 (lima puluh) Unit Penyertaan. Apabila saldo kepemilikan Unit Penyertaan BAHANA MES SYARIAH FUND yang tersisa kurang dari saldo minimum sebagaimana tersebut di atas selama 90 (sembilan puluh) hari berturut-turut, maka Manajer Investasi berhak untuk menutup rekening Pemegang Unit Penyertaan tersebut, mencairkan seluruh Unit Penyertaan yang tersisa milik Pemegang Unit Penyertaan tersebut dan mengembalikan dana hasil pencairan tersebut sesuai dengan Nilai Aktiva Bersih per Unit Penyertaan pada akhir Hari Bursa ditutupnya rekening tersebut dengan pemindahbukuan/ditransfer ke rekening yang terdaftar atas nama Pemegang Unit Penyertaan yang ditunjuk oleh Pemegang Unit Penyertaan yang bersangkutan. Biaya pemindahbukuan/transfer, jika ada, akan merupakan beban dari Pemegang Unit Penyertaan.

14.3 Batas Maksimum Penjualan Kembali Unit Penyertaan

Manajer Investasi berhak membatasi jumlah Penjualan Kembali Unit Penyertaan BAHANA MES SYARIAH FUND sampai dengan 20% (dua puluh persen) dari Nilai Aktiva Bersih BAHANA MES SYARIAH FUND pada satu Hari Bursa. Jumlah tersebut termasuk juga pengalihan Unit Penyertaan BAHANA MES SYARIAH FUND yang dilakukan oleh Pemegang Unit Penyertaan pada hari yang sama. Apabila Manajer Investasi menerima atau menyimpan permohonan Penjualan Kembali dan pengalihan Unit Penyertaan BAHANA MES SYARIAH FUND dari Pemegang Unit Penyertaan dalam 1 (satu) Hari Bursa lebih dari 20 % (dua puluh persen) dari total Nilai Aktiva Bersih BAHANA MES SYARIAH FUND pada Hari Bursa yang bersangkutan, maka kelebihan permohonan Penjualan Kembali tersebut oleh Bank Kustodian berdasarkan instruksi Manajer Investasi dapat diproses dan dibukukan serta dianggap sebagai permohonan Penjualan Kembali pada Hari Bursa berikutnya yang ditentukan berdasarkan urutan permohonan (*first come first served)* di Manajer Investasi. Manajer Investasi atau Agen Penjual Efek Reksa Dana yang ditunjuk oleh Manajer Investasi (jika ada) memberitahukan keadaan tersebut kepada Pemegang Unit Penyertaan yang permohonan Penjualan Kembali Unit Penyertaannya tidak dapat diproses pada Hari Bursa diterimanya permohonan Penjualan Kembali Unit Penyertaan tersebut diatas. Penjualan Kembali Unit Penyertaan dimaksud akan dilakukan pada Hari Bursa berikutnya berdasarkan urutan permohonan *(first come first served*) di Manajer Investasi sepanjang tidak terdapat konfirmasi pembatalan permohonan Penjualan Kembali Unit Penyertaan oleh Pemegang Unit Penyertaan.

Manajer Investasi dapat menolak Penjualan Kembali (pelunasan) Unit Penyertaan BAHANA MES SYARIAH FUND, dengan kewajiban memberitahukan secara tertulis terlebih dahulu tentang adanya keadaan tersebut kepada OJK dengan tembusan kepada Bank Kustodian, atau menginstruksikan Agen Penjual Efek Reksa Dana yang ditunjuk oleh Manajer Investasi untuk melakukan penolakan Penjualan Kembali dalam hal terjadi keadaan sebagai berikut:

1. Bursa Efek dimana sebagian besar portofolio Efek Reksa Dana BAHANA MES SYARIAH FUND yang diperdagangkan ditutup;
2. Perdagangan Efek atas sebagian besar portofolio Efek Reksa Dana BAHANA MES SYARIAH FUND di Bursa Efek dihentikan;
3. Keadaan darurat (*force majeure*) sebagaimana dimaksud dalam pasal 5 huruf k UU No.8 tahun 1995 tentang Pasar Modal.
4. Terdapat hal-hal lain yang ditetapkan dalam Kontrak Investasi Kolektif BAHANA MES SYARIAH FUND setelah mendapat persetujuan OJK.

Manajer Investasi wajib memberitahukan secara tertulis kepada Pemegang Unit Penyertaan apabila melakukan penolakan sebagaimana diuraikan di atas paling lambat 1 (satu) Hari Kerja setelah tanggal instruksi Penjualan Kembali diterima oleh Manajer Investasi.

14.4. Harga Penjualan Kembali Unit Penyertaan

Harga Penjualan Kembali setiap Unit Penyertaan BAHANA MES SYARIAH FUND adalah harga setiap Unit Penyertaan pada Hari Bursa yang ditentukan berdasarkan Nilai Aktiva Bersih BAHANA MES SYARIAH FUND pada akhir Hari Bursa tersebut.

14.5. Pemrosesan Penjualan Kembali Unit Penyertaan

Penjualan Kembali oleh Pemegang Unit Penyertaan dapat dilakukan secara manual dengan mengajukan permohonan Penjualan Kembali yaitu dengan cara mengisi Formulir Penjualan Kembali Unit Penyertaan secara lengkap, benar, jelas serta menandatangani dan disampaikan kepada Manajer Investasi secara langsung atau melalui Agen Penjual Efek Reksa Dana yang ditunjuk oleh Manajer Investasi (jika ada) atau dikirimkan melalui Pos tercatat, atau melalui SINAR dengan mengisi formulir Penjualan Kembali dalam bentuk aplikasi elektronik yang tersedia pada SINAR.

Penjualan Kembali Unit Penyertaan Secara Manual

Formulir Penjualan Kembali Unit Penyertaan BAHANA MES SYARIAH FUND yang diterima secara lengkap oleh Manajer Investasi sampai dengan pukul 13:00 (tiga belas) Waktu Indonesia Barat, akan diproses oleh Bank Kustodian berdasarkan Nilai Aktiva Bersih BAHANA MES SYARIAH FUND pada akhir Hari Bursa yang sama. Berkaitan dengan hal tersebut Manajer Investasi wajib menyampaikan permohonan Penjualan Kembali Unit Penyertaan tersebut kepada Bank Kustodian selambat lambatnya pukul 17.00 (tujuh belas) Waktu Indonesia Barat pada Hari Bursa yang sama.

Formulir Penjualan Kembali Unit Penyertaan BAHANA MES SYARIAH FUND yang diterima secara lengkap oleh Manajer Investasi setelah pukul 13:00 (tiga belas) Waktu Indonesia Barat, akan diproses oleh Bank Kustodian berdasarkan Nilai Aktiva Bersih BAHANA MES SYARIAH FUND pada akhir Hari Bursa berikutnya. Berkaitan dengan hal tersebut Manajer Investasi wajib menyampaikan permohonan Penjualan Kembali Unit Penyertaan tersebut kepada Bank Kustodian selambat lambatnya pukul 17.00 (tujuh belas) Waktu Indonesia Barat pada Hari Bursa berikutnya.

Alur Penjualan Kembali Unit Penyertaan Secara Manual dituangkan lebih lanjut pada Bab XVI Prospektus.

Penjualan Kembali Unit Penyertaan Melalui SINAR atau melalui media elektronik lainnya

Untuk Penjualan Kembali Unit Penyertaan yang dilakukan melalui SINAR, pesanan Penjualan Kembali Unit Penyertaan berikut dokumen pendukung yang diterima secara lengkap (*in complete application*) oleh Manajer Investasi sampai pukul 13.00 (tiga belas) Waktu Indonesia Barat akan diproses oleh Bank Kustodian berdasarkan Nilai Aktiva Bersih BAHANA MES SYARIAH FUND pada akhir Hari Bursa yang sama.

Berkaitan dengan hal tersebut Manajer Investasi wajib menyampaikan permohonan Penjualan Kembali Unit Penyertaan tersebut kepada Bank Kustodian selambat lambatnya pukul 17.00 (tujuh belas) Waktu Indonesia Barat pada Hari Bursa yang sama. Jika Penjualan Kembali tersebut dilakukan pada hari yang bukan merupakan Hari Bursa, maka Nilai Aktiva Bersih yang akan dipergunakan adalah Nilai Aktiva Bersih pada Hari Bursa berikutnya.

Untuk Penjualan Kembali Unit Penyertaan yang dilakukan melalui media elektronik, pesanan Penjualan Kembali Unit Penyertaan berikut dokumen pendukung yang diterima secara lengkap (*in complete application*) oleh Manajer Investasi setelah pukul 13.00 (tiga belas) Waktu Indonesia Barat, akan diproses oleh Bank Kustodian berdasarkan Nilai Aktiva Bersih BAHANA MES SYARIAH FUND pada akhir Hari Bursa berikutnya.

Alur Penjualan Kembali Unit Penyertaan Melalui SINAR dituangkan lebih lanjut pada Bab XVI Prospektus.

Surat atau bukti konfirmasi atas pelaksanaan Penjualan Kembali Unit Penyertaan oleh Pemegang Unit Penyertaan wajib dikirimkan kepada Pemegang Unit Penyertaan dalam waktu paling lambat 7 (tujuh) Hari Bursa setelah diterimanya perintah Penjualan Kembali Unit Penyertaan oleh Pemegang Unit Penyertaan secara lengkap .

14.6. Pembayaran Penjualan Kembali (pelunasan)

Dana hasil Penjualan Kembali Unit Penyertaan, setelah dipotong dengan biaya Penjualan Kembali akan dibayarkan dengan cara pemindahbukuan/transfer langsung ke rekening yang terdaftar atas nama Pemegang Unit Penyertaan yang ditunjuk oleh Pemegang Unit Penyertaan. Biaya pemindahbukuan/transfer merupakan beban dari Pemegang Unit Penyertaan. Pembayaran ini akan dilakukan sesegera mungkin, paling lambat 7 (tujuh) Hari Bursa sejak formulir Penjualan Kembali Unit Penyertaan diterima secara lengkap oleh Manajer Investasi dan Bank Kustodian.

14.7. Biaya Penjualan Kembali Unit Penyertaan

Untuk Penjualan Kembali Unit Penyertaan BAHANA MES SYARIAH FUND, Pemegang Unit Penyertaan akan dibebankan biaya Penjualan Kembali Unit Penyertaan (*redemption fee*) sebesar maksimum 1% (satu persen) dari nilai Penjualan Kembali Unit Penyertaan BAHANA MES SYARIAH FUND yang dilakukan oleh Pemegang Unit Penyertaan.

BAB XV
TATA CARA PENGALIHAN UNIT PENYERTAAN

15.1 Pengalihan Unit Penyertaan

Pemegang Unit Penyertaan dapat mengalihkan sebagian atau seluruh investasinya dalam Unit Penyertaan BAHANA MES SYARIAH FUND ke Reksa Dana lainnya yang dikelola oleh Manajer Investasi pada Bank Kustodian yang sama dan/atau pada bank kustodian lainnya, kecuali reksa dana terproteksi.

15.2 Prosedur Pengalihan Unit Penyertaan

Pengalihan investasi dapat dilakukan dengan menyampaikan formulir pengalihan Unit Penyertaan yang telah diisi secara lengkap dan ditandatangani (*in complete application*) kepada Manajer Investasi atau melalui Agen Penjual Efek Reksa Dana yang ditunjuk oleh Manajer Investasi (jika ada) dengan menyebutkan nama Pemegang Unit Penyertaan, nama Reksa Dana, nomor rekening Pemegang Unit Penyertaan dan nilai investasi yang akan dialihkan.

Pemegang Unit Penyertaan juga dapat melakukan pengalihan Unit Penyertaan dengan menyampaikan pengalihan Unit Penyertaan dalam bentuk aplikasi elektronik yang tersedia pada SINAR ke Manajer Investasi.

Pengalihan ini harus dilakukan sesuai dengan persyaratan-persyaratan dan ketentuan-ketentuan yang tercantum dalam Kontrak Investasi Kolektif, Prospektus dan bukti atau formulir pengalihan Unit Penyertaan BAHANA MES SYARIAH FUND dan Reksa Dana yang bersangkutan, serta sesuai dengan prosedur pada SINAR untuk pengalihan Unit Penyertaan yang dilakukan melalui SINAR.

15.3. Pemrosesan Pengalihan Unit Penyertaan

Pengalihan investasi dari BAHANA MES SYARIAH FUND ke Reksa Dana lainnya diproses oleh Manajer Investasi dengan melakukan pembelian kembali Unit Penyertaan BAHANA MES SYARIAH FUND yang dimiliki oleh Pemegang Unit Penyertaan dan melakukan penjualan Unit Penyertaan Reksa Dana lainnya tersebut yang diinginkan oleh Pemegang Unit Penyertaan.

Pengalihan Unit Penyertaan oleh Pemegang Unit Penyertaan dapat dilakukan secara manual dengan mengajukan permohonan bukti atau formulir pengalihan Unit Penyertaan atau melalui SINAR dengan mengisi bukti atau formulir pengalihan Unit Penyertaan dalam bentuk aplikasi elektronik yang tersedia pada SINAR.

Alur pengalihan Unit Penyertaan Melalui SINAR dituangkan lebih lanjut pada Bab XVI Prospektus.

Pengalihan investasi dari Reksa Dana lainnya ke BAHANA MES SYARIAH FUND diproses oleh Manajer Investasi dengan melakukan pembelian kembali Unit Penyertaan Reksa Dana lainnya tersebut yang dimiliki oleh Pemegang Unit Penyertaan dan melakukan penjualan Unit Penyertaan BAHANA MES SYARIAH FUND yang diinginkan oleh Pemegang Unit Penyertaan.

Formulir atau bukti pengalihan Unit Penyertaan yang memenuhi syarat dan ketentuan yang tercantum dalam Kontrak Investasi Kolektif, Prospektus dan formulir atau bukti pengalihan Unit Penyertaan yang diterima secara lengkap oleh Manajer Investasi sampai dengan pukul 13.00 (tiga belas) Waktu Indonesia Barat dan diterima oleh Bank Kustodian sampai dengan pukul 17.00 (tujuh belas) Waktu Indonesia Barat pada Hari Bursa yang sama akan diproses oleh Bank Kustodian berdasarkan Nilai Aktiva Bersih BAHANA MES SYARIAH FUND yang bersangkutan pada akhir Hari Bursa tersebut.

Formulir atau bukti pengalihan Unit Penyertaan yang diterima oleh Manajer Investasi setelah pukul 13.00 (tiga belas) Waktu Indonesia Barat dan diterima oleh Bank Kustodian paling lambat pada hari berikutnya sampai dengan pukul 17.00 (tujuh belas) Waktu Indonesia Barat akan diproses Bank Kustodian berdasarkan Nilai Aktiva Bersih BAHANA MES SYARIAH FUND yang bersangkutan pada akhir Hari Bursa berikutnya.

Diterima atau tidaknya permohonan pengalihan investasi sangat tergantung dari ada atau tidaknya Unit Penyertaan dan terpenuhinya batas minimum penjualan Unit Penyertaan Reksa Dana yang dituju.

Dana investasi Pemegang Unit Penyertaan yang permohonan pengalihan Unit Penyertaannya telah diterima oleh Manajer Investasi akan dipindahbukukan oleh Bank Kustodian ke dalam rekening Reksa Dana yang dituju, sesegera mungkin paling lambat 7 (tujuh) Hari Bursa sejak tanggal permohonan pengalihan Unit Penyertaan disetujui oleh Manajer Investasi.

Surat atau bukti konfirmasi atas pelaksanaan perintah pengalihan Unit Penyertaan oleh Pemegang Unit Penyertaan wajib disampaikan paling lambat 7 (tujuh) hari bursa setelah diterimanya perintah pengalihan investasi dari Pemegang Unit Penyertaan yang telah lengkap diterima dengan baik (*in complete application*) sesuai dengan ketentuan Kontrak ini, Prospektus dan formulir pengalihan Unit Penyertaan.

15.4 Batas Maksimum Pengalihan Unit Penyertaan

Manajer Investasi berhak membatasi jumlah pengalihan Unit Penyertaan BAHANA MES SYARIAH FUND dalam 1 (satu) Hari Bursa sampai dengan 20% (dua puluh persen) dari total Nilai Aktiva Bersih BAHANA MES SYARIAH FUND pada Hari Bursa dilakukannya pengalihan investasi. Jumlah tersebut termasuk juga Penjualan Kembali Unit Penyertaan BAHANA MES SYARIAH FUND yang dilakukan oleh Pemegang Unit Penyertaan pada hari yang sama. Apabila Manajer Investasi menerima atau menyimpan permintaan pengalihan Unit Penyertaan dan Penjualan Kembali Unit Penyertaan BAHANA MES SYARIAH FUND lebih

dari 20% (dua puluh persen) dari total Nilai Aktiva Bersih BAHANA MES SYARIAH FUND maka kelebihan tersebut akan diproses dan dibukukan serta dianggap sebagai permohonan pengalihan pada Hari Bursa berikutnya yang ditentukan berdasarkan urutan permohonan (*first come first served*) di Manajer Investasi. Manajer Investasi atau Agen Penjual Efek Reksa Dana yang ditunjuk oleh Manajer Investasi (jika ada) memberitahukan keadaan tersebut kepada Pemegang Unit Penyertaan yang permohonan pengalihan Unit Penyertaannya tidak dapat diproses pada Hari Bursa diterimanya permohonan pengalihan Unit Penyertaan tersebut diatas. Pengalihan Unit Penyertaan dimaksud akan dilakukan pada Hari Bursa berikutnya berdasarkan urutan permohonan *(first come first served*) di Manajer Investasi sepanjang tidak terdapat konfirmasi pembatalan permohonan pengalihan Unit Penyertaan oleh Pemegang Unit Penyertaan.

15.5 Biaya Pengalihan Unit Penyertaan

Pemegang Unit Penyertaan BAHANA MES SYARIAH FUND akan membebankan biaya pengalihan investasi (*switching fee*) sebesar maksimum 2% (dua persen) pada saat Pemegang Unit Penyertaan mengalihkan investasinya antara Reksa Dana yang dikelola Manajer Investasi pada Bank Kustodian yang sama dan/atau bank kustodian lainnya.

BAB XVI
PEMBUBARAN DAN HASIL LIKUIDASI

16.1. BAHANA MES SYARIAH FUND berlaku sejak ditetapkan pernyataan Efektif oleh OJK dan wajib dibubarkan, apabila terjadi salah satu dari hal-hal sebagai berikut:

a. Jika dalam jangka waktu 90 (sembilan puluh) Hari Bursa, BAHANA MES SYARIAH FUND yang pernyataan pendaftarannya telah menjadi Efektif memiliki dana kelolaan kurang dari Rp 10.000.000.000,00 (sepuluh miliar Rupiah);

b. Dalam hal BAHANA MES SYARIAH FUND diperintahkan untuk dibubarkan oleh OJK sesuai dengan peraturan perundang-undangan di bidang Pasar Modal;

c. Dalam hal total Nilai Aktiva Bersih BAHANA MES SYARIAH FUND kurang dari Rp 10.000.000.000,00 (sepuluh miliar Rupiah) selama 120 (seratus dua puluh) Hari Bursa berturut-turut;

d. Dalam hal Manajer Investasi dan Bank Kustodian telah sepakat untuk membubarkan BAHANA MES SYARIAH FUND.

16.2. Dalam hal BAHANA MES SYARIAH FUND wajib dibubarkan karena kondisi sebagaimana dimaksud dalam butir 15.1. huruf a, maka Manajer Investasi wajib:

a. menyampaikan laporan kondisi tersebut kepada OJK dan mengumumkan rencana pembubaran BAHANA MES SYARIAH FUND kepada para Pemegang Unit Penyertaan paling kurang dalam 1 (satu) surat kabar harian berbahasa Indonesia yang berperedaran nasional, paling lambat 2 (dua) Hari Bursa sejak berakhirnya jangka waktu sebagaimana dimaksud pada butir 16.1 huruf a Prospektus ini;

b. menginstruksikan kepada Bank Kustodian paling lambat 2 (dua) Hari Bursa sejak berakhirnya jangka waktu sebagaimana dimaksud pada butir 16.1 huruf a Prospektus ini untuk membayarkan dana hasil likuidasi yang menjadi hak Pemegang Unit Penyertaan dengan ketentuan bahwa perhitungannya dilakukan secara proposional dari Nilai Aktiva Bersih pada saat pembubaran namun tidak boleh lebih kecil dari Nilai Aktiva Bersih awal (harga par) dan tersebut diterima Pemegang Unit Penyertaan paling lambat 7 (tujuh) Hari Bursa sejak berakhirnya jangka waktu sebagaimana dimaksud pada butir 16.1 huruf a Prospektus ini; dan

c. membubarkan BAHANA MES SYARIAH FUND dalam jangka waktu paling lambat 10 (sepuluh) Hari Bursa sejak berakhirnya jangka waktu sebagaimana dimaksud pada butir 16.1 huruf a Prospektus ini, dan menyampaikan laporan hasil pembubaran BAHANA MES SYARIAH FUND kepada OJK paling lambat 10 (sepuluh) Hari Bursa sejak BAHANA MES SYARIAH FUND dibubarkan disertai dengan :

   i. akta pembubaran BAHANA MES SYARIAH FUND dari Notaris yang terdaftar di Otoritas Jasa Keuangan; dan

   ii. laporan keuangan pembubaran BAHANA MES SYARIAH FUND yang diaudit oleh Akuntan yang terdaftar di Otoritas Jasa Keuangan, jika BAHANA MES SYARIAH FUND telah memiliki dana

kelolaan;

16.3. Dalam hal BAHANA MES SYARIAH FUND wajib dibubarkan karena kondisi sebagaimana dimaksud dalam butir 15.1 huruf b, maka Manajer Investasi wajib:

a. mengumumkan rencana pembubaran BAHANA MES SYARIAH FUND paling kurang dalam 1 (satu) surat kabar harian berbahasa Indonesia yang berperedaran nasional paling lambat 2 (dua) Hari Bursa sejak diperintahkan OJK dan pada hari yang sama memberitahukan secara tertulis kepada Bank Kustodian untuk menghentikan perhitungan Nilai Aktiva Bersih BAHANA MES SYARIAH FUND;

b. menginstruksikan kepada Bank Kustodian paling lambat 2 (dua) Hari Bursa sejak diperintahkan Otoritas Jasa Keuangan untuk membayarkan dana hasil likuidasi yang menjadi hak Pemegang Unit Penyertaan dengan ketentuan bahwa perhitungannya dilakukan secara proporsional dari Nilai Aktiva Bersih pada saat pembubaran dan dana tersebut diterima Pemegang Unit Penyertaan paling lambat 7 (tujuh) Hari Bursa sejak likuidasi selesai dilakukan; dan

c. menyampaikan laporan hasil pembubaran, likuidasi, dan pembagian hasil likuidasi BAHANA MES SYARIAH FUND kepada OJK paling lambat 60 (enam puluh) Hari Bursa sejak diperintahkan pembubaran BAHANA MES SYARIAH FUND dengan dokumen sebagai berikut :

1. pendapat dari Konsultan Hukum yang terdaftar di OJK;
2. laporan keuangan pembubaran BAHANA MES SYARIAH FUND yang diaudit oleh Akuntan yang terdaftar di OJK; dan
3. akta pembubaran BAHANA MES SYARIAH FUND dari Notaris yang terdaftar di OJK;

16.4. Dalam hal BAHANA MES SYARIAH FUND wajib dibubarkan karena kondisi sebagaimana dimaksud dalam butir 15.1 huruf c, maka Manajer Investasi wajib:

a. menyampaikan laporan kondisi tersebut kepada OJK dengan dilengkapi kondisi keuangan terakhir BAHANA MES SYARIAH FUND dan mengumumkan kepada para Pemegang Unit Penyertaan rencana pembubaran, likuidasi, dan pembagian hasil likuidasi BAHANA MES SYARIAH FUND paling kurang dalam 1 (satu) surat kabar harian berbahasa Indonesia yang berperedaran nasional, dalam jangka waktu paling lambat 2 (dua) Hari Bursa sejak berakhirnya jangka waktu sebagaimana dimaksud pada butir 15.1 huruf c Prospektus ini serta pada hari yang sama memberitahukan secara tertulis kepada Bank Kustodian untuk menghentikan perhitungan Nilai Aktiva Bersih BAHANA MES SYARIAH FUND;

b. menginstruksikan kepada Bank Kustodian paling lambat 2 (dua) Hari Bursa sejak berakhirnya jangka waktu sebagaimana dimaksud pada butir 15.1 huruf c Prospektus ini untuk membayarkan dana hasil likuidasi yang menjadi hak Pemegang Unit Penyertaan dengan ketentuan bahwa perhitungannya dilakukan secara proporsional dari Nilai Aktiva Bersih pada saat likuidasi selesai dilakukan dan dana tersebut diterima Pemegang Unit Penyertaan paling lambat 7 (tujuh) Hari Bursa sejak likuidasi selesai dilakukan; dan

c. menyampaikan laporan hasil pembubaran BAHANA MES SYARIAH FUND kepada OJK paling lambat 60 (enam puluh) Hari Bursa sejak dibubarkan dengan dilengkapi dokumen sebagai berikut:
   1. pendapat dari Konsultan Hukum yang terdaftar di OJK;
   2. laporan keuangan pembubaran BAHANA MES SYARIAH FUND yang diaudit oleh Akuntan yang terdaftar di OJK; dan
   3. akta pembubaran BAHANA MES SYARIAH FUND dari Notaris yang terdaftar di OJK;

16.5. Dalam hal BAHANA MES SYARIAH FUND wajib dibubarkan karena kondisi sebagaimana dimaksud dalam butir 16.1 huruf d, maka Manajer Investasi wajib:

a. menyampaikan kepada OJK dalam jangka waktu paling lambat 2 (dua) Hari Bursa sejak terjadinya kesepakatan pembubaran BAHANA MES SYARIAH FUND oleh Manajer Investasi dan Bank Kustodian dengan melampirkan:

   i. kesepakatan pembubaran dan likuidasi BAHANA MES SYARIAH FUND antara Manajer Investasi dan Bank Kustodian disertai dengan alasan pembubaran; dan
   ii. kondisi keuangan terakhir;

   dan pada hari yang sama mengumumkan rencana pembubaran, likuidasi, dan pembagian hasil likuidasi BAHANA MES SYARIAH FUND kepada para Pemegang Unit Penyertaan paling kurang dalam 1 (satu) surat kabar harian berbahasa Indonesia yang berperedaran nasional serta memberitahukan secara tertulis kepada Bank Kustodian untuk menghentikan perhitungan Nilai Aktiva Bersih BAHANA MES SYARIAH FUND;

b. menginstruksikan kepada Bank Kustodian paling lambat 2 (dua) Hari Bursa sejak untuk membayarkan dana hasil likuidasi yang menjadi hak Pemegang Unit Penyertaan dengan ketentuan bahwa perhitungannya dilakukan secara proporsional dari Nilai Aktiva Bersih pada saat likuidasi selesai dilakukan dan dana tersebut diterima Pemegang Unit Penyertaan paling lambat 7 (tujuh) Hari Bursa sejak likuidasi selesai dilakukan; dan

c. menyampaikan laporan hasil pembubaran BAHANA MES SYARIAH FUND kepada OJK paling lambat 60 (enam puluh) Hari Bursa sejak disepakatinya pembubaran BAHANA MES SYARIAH FUND dsertai dengan dokumen sebagai berikut:
   1. pendapat dari Konsultan Hukum yang terdaftar di OJK;
   2. laporan keuangan pembubaran BAHANA MES SYARIAH FUND yang diaudit oleh Akuntan yang terdaftar di OJK; dan
   3. akta pembubaran BAHANA MES SYARIAH FUND dari Notaris yang terdaftar di OJK;

16.6. Manajer Investasi wajib memastikan bahwa hasil dari likuidasi BAHANA MES SYARIAH FUND harus dibagi secara proporsional menurut komposisi jumlah Unit Penyertaan yang dimiliki oleh masing-masing Pemegang Unit Penyertaan.

16.7. Setelah dilakukannya pengumuman rencana pembubaran, likuidasi dan pembagian hasil likuidasi BAHANA MES SYARIAH FUND, maka Pemegang Unit Penyertaan tidak dapat melakukan penjualan kembali.

16.8. Dalam hal masih terdapat dana hasil likuidasi yang belum diambil oleh Pemegang Unit Penyertaan setelah tanggal pembagian hasil likuidasi kepada Pemegang Unit Penyertaan yang ditetapkan oleh Manajer Investasi, maka:

a. Jika Bank Kustodian telah memberitahukan dana tersebut kepada Pemegang Unit Penyertaan sebanyak 3 (tiga) kali dalam tenggang waktu masing-masing 2 (dua) minggu serta telah mengumumkannya dalam surat kabar harian yang berperedaran nasional, maka dana tersebut wajib disimpan dalam rekening giro di Bank Kustodian selaku Bank Umum, atas nama Bank Kustodian untuk kepentingan Pemegang Unit Penyertaan yang belum mengambil dana hasil likuidasi dan/atau untuk kepentingan Pemegang Unit Penyertaan yang tercatat pada saat likuidasi , dalam jangka waktu 3 (tiga) tahun;

b. Setiap biaya yang timbul atas penyimpanan dana tersebut akan dibebankan kepada rekening giro tersebut; dan

c. Apabila dalam jangka waktu 3 (tiga) tahun tidak dapat diambil oleh Pemegang Unit Penyertaan, maka dana tersebut wajib diserahkan oleh Bank Kustodian kepada Pemerintah Indonesia untuk keperluan pengembangan industri Pasar Modal.

16.9. Dalam hal BAHANA MES SYARIAH FUND dibubarkan dan dilikuidasi, maka beban biaya pembubaran dan likuidasi BAHANA MES SYARIAH FUND termasuk biaya Konsultan Hukum, Akuntan dan Notaris serta biaya lain kepada pihak ketiga menjadi tanggung jawab dan wajib dibayar Manajer Investasi kepada pihak-pihak yang bersangkutan.

16.10. Dalam hal masih terdapat dana hasil likuidasi yang belum diambil oleh Pemegang Unit Penyertaan dan/atau terdapat sisa setelah tanggal pembagian setelah tanggal pembagian hasil likuidasi kepada Pemegang Unit Penyertaan yang ditetapkan oleh Manajer Investasi, maka:

a. Jika Bank Kustodian telah memberitahukan dana tersebut kepada Pemegang Unit Penyertaan sebanyak 3 (tiga) kali dalam tenggang waktu masing-masing 10 (sepuluh) hari bursa serta telah mengumumkannya dalam surat kabar harian yang berperedaran nasional, maka dana tersebut wajib disimpan dalam rekening giro di Bank Kustodian selaku Bank Umum, atas nama Bank Kustodian untuk kepentingan Pemegang Unit Penyertaan yang belum mengambil dana hasil likuidasi dan/atau untuk kepentingan Pemegang Unit Penyertaan yang tercatat pada saat likuidasi, dalam jangka waktu 3 (tiga) tahun;

b. Setiap biaya yang timbul atas penyimpanan dana tersebut akan dibebankan kepada rekening giro

tersebut; dan

c. apabila dalam jangka waktu 3 (tiga) tahun tidak diambil oleh Pemegang Unit Penyertaan, maka dana tersebut wajib diserahkan oleh Bank Kustodian kepada Pemerintah Indonesia untuk keperluan pengembangan industri Pasar Modal.

16.11 Dalam hal BAHANA MES SYARIAH FUND dibubarkan, maka likuidasinya dilakukan oleh Manajer Investasi di bawah pengawasan Akuntan yang terdaftar di OJK.

16.11. Pembagian hasil likuidasi akan dilakukan oleh Bank Kustodian dengan pemindahbukuan atau transfer ke rekening atas nama Pemegang Unit Penyertaan atau ahli waris/pengganti haknya yang sah yang telah memberitahukan kepada Bank Kustodian nomor rekening banknya.

16.12. Manajer Investasi dan Bank Kustodian dengan ini setuju mengesampingkan ketentuan dalam Pasal 1266 Kitab Undang-Undang Hukum Perdata sehubungan dengan pengakhiran Kontrak Investasi Kolektif BAHANA MES SYARIAH FUND sebagai akibat pembubaran BAHANA MES SYARIAH FUND .

BAB XVII
SKEMA PEMBELIAN DAN PENJUALAN KEMBALI
UNIT PENYERTAAN REKSA DANA BAHANA MES SYARIAH FUND

Bagan Operasional Reksa Dana* BAHANA MES SYARIAH FUND*:
Pemesanan Pembelian

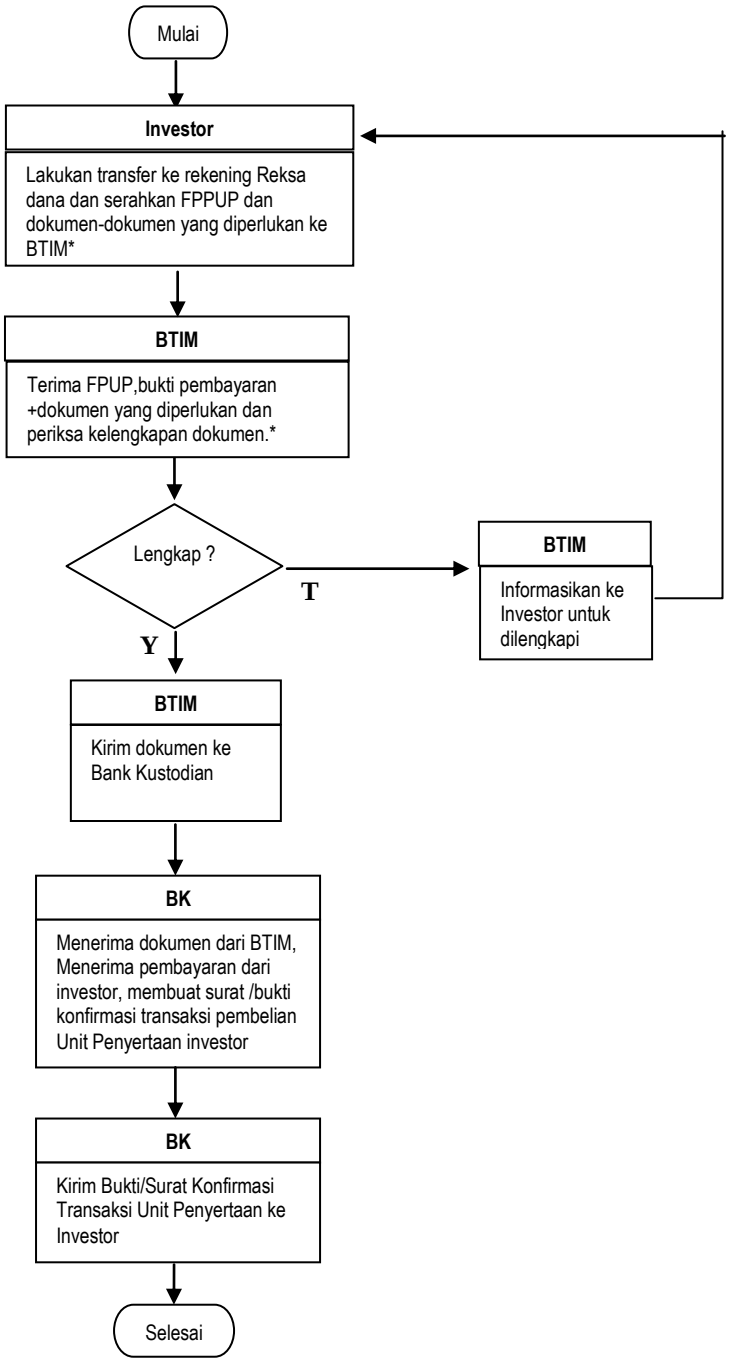

Keterangan
BTIM : Bahana TCW Investment Management
BK : Bank Kustodian
FPPUP : Formulir Pemesanan Pembelian Unit Penyertaan

Bagan Operasional BAHANA MES SYARIAH FUND:
Pembukaan Rekening Melalui SINAR

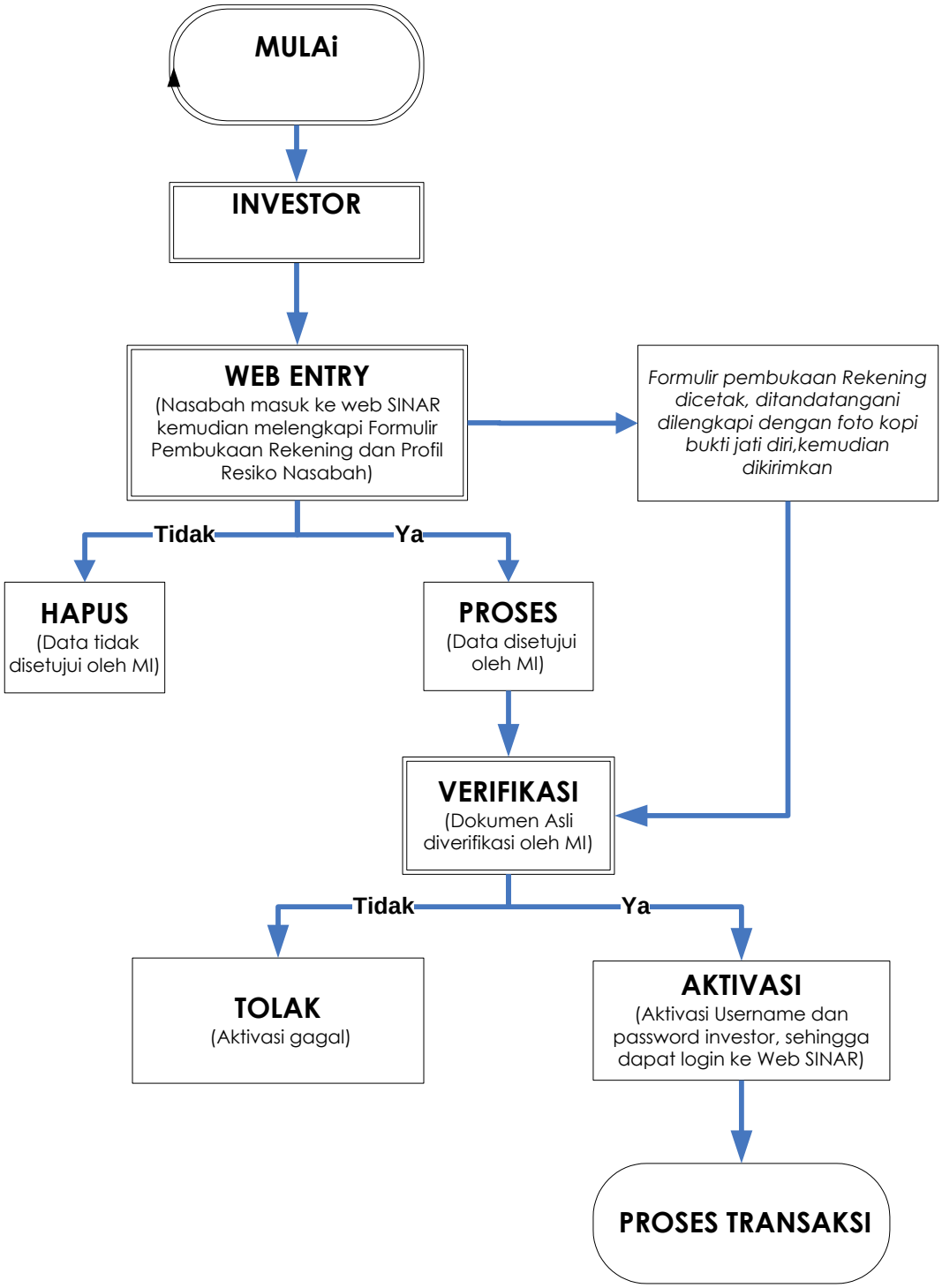

Bagan Operasional BAHANA MES SYARIAH FUND:
Pemesanan Pembelian Melalui SINAR

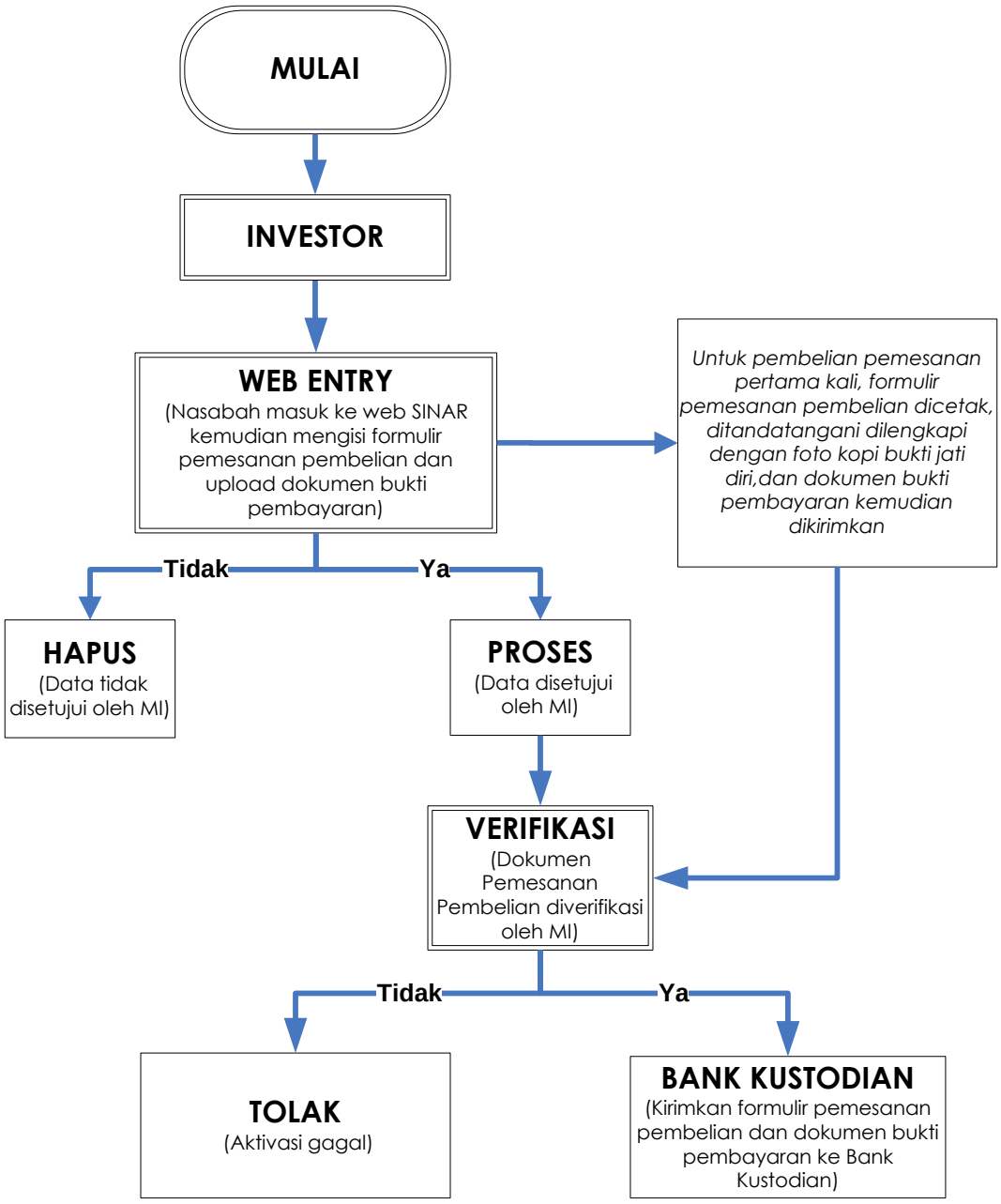

Bagan Operasional Reksa Dana BAHANA MES SYARIAH FUND:
Penjualan Kembali

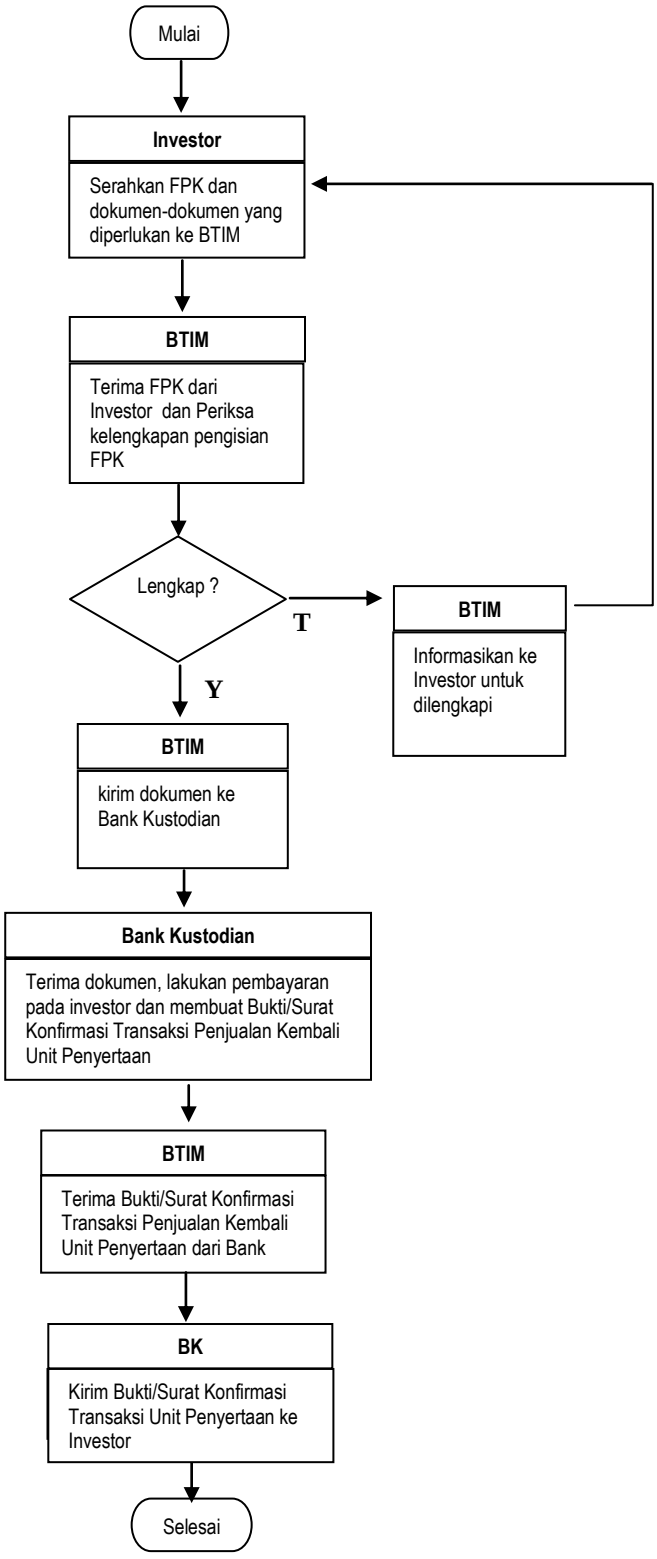

Keterangan
BTIM : Bahana TCW Investment Management
BK : Bank Kustodian
FPK : Formulir Penjualan Kembali Unit Penyertaan

Bagan Operasional BAHANA MES SYARIAH FUND:
Penjualan Kembali Melalui SINAR

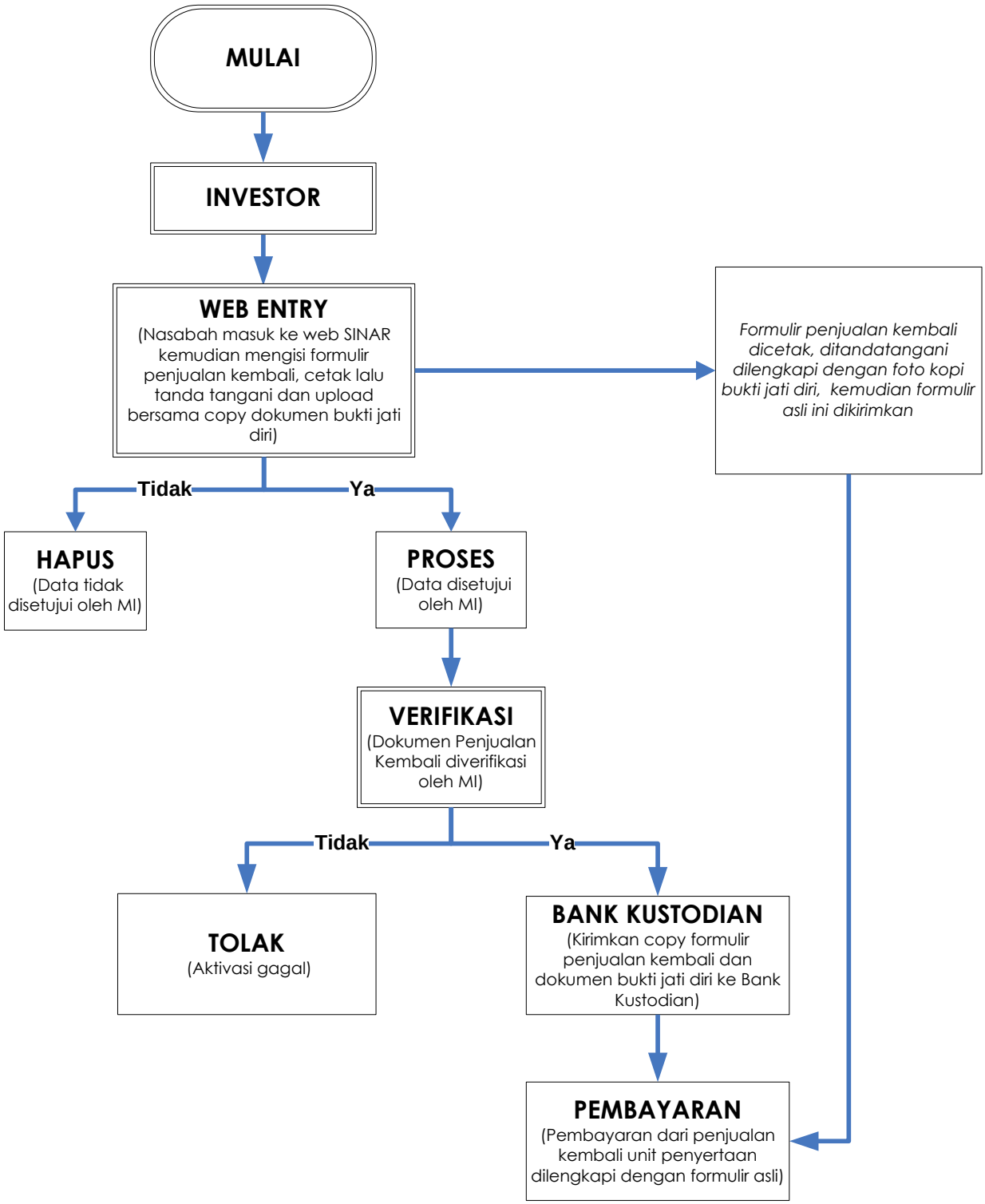

BAB XVIII

PENYELESAIAN PENGADUAN PEMEGANG UNIT PENYERTAAN

18.1. Pengaduan

i. Pengaduan adalah ungkapan ketidakpuasan Pemegang Unit Penyertaan yang disebabkan oleh adanya kerugian dan/atau potensi kerugian finansial pada Pemegang Unit Penyertaan yang diduga karena kesalahan atau kelalaian Manajer Investasi dan/atau Bank Kustodian, sesuai dengan kedudukannya, kewenangan, tugas dan kewajibannya masing-masing sesuai Kontrak dan peraturan perundang-undangan yang berlaku bagi Manajer Investasi dan/atau Bank Kustodian.

ii. Pengaduan oleh Pemegang Unit Penyertaan disampaikan kepada Manajer Investasi, yang wajib diselesaikan oleh Manajer Investasi dengan mekanisme sebagaimana dimaksud di bawah.

iii. Dalam hal pengaduan tersebut berkaitan dengan fungsi Bank Kustodian, maka Manajer Investasi akan menyampaikannya kepada Bank Kustodian, dan Bank Kustodian wajib menyelesaikan pengaduan dengan mekanisme sebagaimana dimaksud dalam butir 18.2 dibawah ini.

18.2. Mekanisme Penyelesaian Pengaduan

j. Manajer Investasi dan/atau Bank Kustodian wajib melayani dan menyelesaikan adanya pengaduan Pemegang Unit Penyertaan.

ii. Manajer Investasi dan/atau Bank Kustodian wajib segera menindaklanjuti dan menyelesaikan pengaduan Pemegang Unit Penyertaan paling lambat 20 (dua puluh) hari kerja setelah tanggal penerimaan pengaduan.

iii. Dalam hal terdapat kondisi tertentu, Manajer Investasi dan/atau Bank Kustodian dapat memperpanjang jangka waktu sampai dengan paling lama 20 (dua puluh) hari kerja berikutnya.

iv. Kondisi tertentu sebagaimana dimaksud pada butir iii di atas adalah:

a. kantor Manajer Investasi dan/atau Bank Kustodian yang menerima pengaduan tidak sama dengan kantor Manajer Investasi dan/atau Bank Kustodian tempat terjadinya permasalahan yang diadukan dan terdapat kendala komunikasi di antara kedua kantor Manajer Investasi dan/atau Bank Kustodian tersebut;

b. transaksi keuangan yang diadukan oleh Pemegang Unit Penyertaan memerlukan penelitian khusus terhadap dokumen-dokumen Manajer Investasi dan/atau Bank Kustodian; dan/atau

c. terdapat hal-hal lain di luar kendali Manajer Investasi dan/atau Bank Kustodian seperti adanya keterlibatan pihak ketiga di luar Manajer Investasi dan/atau Bank Kustodian dalam transaksi keuangan yang dilakukan oleh Pemegang Unit Penyertaan.

v. Perpanjangan jangka waktu penyelesaian pengaduan sebagaimana dimaksud pada butir iii di atas wajib diberitahukan secara tertulis kepada Pemegang Unit Penyertaan melalui alamat Pemegang Unit Penyertaan yang tercatat pada Manajer Investasi dan/atau Bank Kustodian yang mengajukan pengaduan sebelum jangka waktu sebagaimana dimaksud pada butir ii berakhir.

vi. Manajer Investasi dan/atau Bank Kustodian menyediakan informasi mengenai status pengaduan Pemegang Unit Penyertaan melalui berbagai sarana komunikasi yang disediakan oleh Manajer Investasi dan/atau Bank Kustodian antara lain melalui website, surat, email atau telepon

vii. Otoritas Jasa Keuangan dapat meminta atau mengakses status perkembangan Penanganan Pengaduan yang disampaikan oleh Pemegang Unit Penyertaan kepada Manajer Investasi dan/atau Bank Kustodian.

18.3. Penyelesaian Pengaduan

Manajer Investasi dan/atau Bank Kustodian dapat melakukan penyelesaian pengaduan berupa pernyataan maaf atau menawarkan ganti rugi (*redress/remedy*) kepada Pemegang Unit Penyertaan dengan ketentuan sebagai berikut:

i. Mengingat "pernyataan maaf" merupakan perbuatan kedua belah pihak antara Manajer Investasi dan/atau Bank Kustodian dan Pemegang Unit Penyertaan maka tata cara pemberian "pernyataan maaf" dibuat berdasarkan kesepakatan. Dalam hal tidak terdapat kesepakatan antara Manajer Investasi dan/atau Bank Kustodian dan Pemegang Unit Penyertaan maka "pernyataan maaf" dilakukan secara tertulis.

ii. Yang dapat diberikan ganti rugi adalah kerugian yang terjadi karena aspek financialyang diderita dan yang terjadi bukan karena disebabkan oleh Keadaan Kahar (*Force Majeure)*. Ganti rugi sebagaimana dimaksud, harus memenuhi persyaratan sebagai berikut:

   a. terdapat pengaduan yang mengandung tuntutan ganti rugi material yang berkaitan dengan aspek finansial ;
   b. pengaduan Pemegang Unit Penyertaan yang diajukan adalah benar, setelah Manajer Investasi dan/atau Bank Kustodian melakukan penelitian;
   c. adanya ketidaksesuaian antara perjanjian produk dan/atau layanan dengan produk dan/atau layanan yang diterima;
   d. adanya kerugian material;
   e. Pemegang Unit Penyertaan telah memenuhi kewajibannya.

iii. Mekanisme pengajuan ganti rugi harus memenuhi sebagai berikut:

   a. mengajukan permohonan ganti rugi dengan disertai kronologis kejadian bahwa informasi mengenai BAHANA MES SYARIAH FUND dan/atau pelaksanaan kewenangan, tugas dan tanggung jawab Manajer Investasi dan/atau Bank Kustodian tidak sesuai dengan Kontrak, yang disertai dengan bukti-bukti;
   b. permohonan paling lama 30 (tiga puluh) hari sejak diketahuinya informasi mengenai BAHANA MES SYARIAH FUND dan/atau pelaksanaan kewenangan, tugas dan tanggung jawab Manajer Investasi dan/atau Bank Kustodian tidak sesuai dengan Kontrak;
   c. permohonan diajukan dengan surat permohonan dan dapat diwakilkan dengan melampirkan surat kuasa;

d. ganti kerugian hanya yang berdampak langsung terhadap Pemegang Unit Penyertaan dan paling banyak sebesar nilai kerugian yang dialami oleh Pemegang Unit Penyertaan.

18.4. Penyelesaian Pengaduan Melalui Penyelesaian Sengketa

Dalam hal tidak tercapai kesepakatan penyelesaian Pengaduan sebagaimana dimaksud pada butir 18.3. di atas, Pemegang Unit Penyertaan dan Manajer Investasi dan/atau Bank Kustodian dapat melakukan Penyelesaian Sengketa sebagaimana diatur lebih lanjut pada BAB XVIII (Penyelesaian Sengketa).

18.5. Pelaporan Penyelesaian Pengaduan

a. Manajer Investasi wajib melaporkan secara berkala adanya pengaduan dan tindak lanjut pelayanan dan penyelesaian pengaduan kepada OJK;
b. Laporan disampaikan secara berkala setiap 3 (tiga) bulan (Maret, Juni, September dan Desember) dan disampaikan paling lambat pada tanggal 10 (sepuluh) bulan berikutnya. Apabila tanggal 10 (sepuluh) jatuh pada hari libur, maka penyampaian laporan dimaksud dilakukan pada hari kerja pertama setelah hari libur dimaksud.

BAB XIX

PENYELESAIAN SENGKETA

19.1. Setiap perselisihan, pertentangan dan perbedaan pendapat termasuk pelaksanaannya termasuk tentang keabsahan Kontrak Investasi Kolektif BAHANA MES SYARIAH FUND ("Perselisihan"), sepanjang memungkinkan, diselesaikan secara damai antara Para Pihak dalam jangka waktu 60 (enam puluh) Hari Kalender ("Masa Tenggang") sejak diterimanya oleh salah satu pihak pemberitahuan tertulis dari salah satu pihak mengenai adanya Perselisihan tersebut.

19.2. Dalam hal Perselisihan tersebut tidak dapat diselesaikan dengan cara damai dalam Masa Tenggang sebagaimana dimaksud dengan ketentuan tersebut di atas, maka syarat arbitrase berlaku dan Perselisihan tersebut wajib diselesaikan secara tuntas melalui Badan Arbitrase Pasar Modal Indonesia ("BAPMI") dengan menggunakan Peraturan dan Acara BAPMI dan tunduk pada Undang-Undang Nomor 30 Tahun 1999 (seribu sembilan ratus sembilan puluh sembilan) tentang Arbitrase dan Alternatif Penyelesaian Sengketa, berikut semua perubahannya.

19.3. Proses Arbitrase akan dilakukan dengan cara sebagai berikut:

a. Proses Arbitrase diselenggarakan di Jakarta, Indonesia dan dalam bahasa Indonesia;
b. Arbiter yang akan melaksanakan proses Arbitrase berbentuk Majelis Arbitrase yang terdiri dari 3 (tiga) orang Arbiter, dimana sekurang kurangnya 1 (satu) orang Arbiter tersebut merupakan konsultan hukum yang telah terdaftar di OJK selaku profesi penunjang pasar modal;
c. Penunjukan Arbiter dilaksanakan selambat-lambatnya dalam waktu 30 (tiga puluh) Hari Kalender sejak berakhirnya Masa Tenggang dimana masing-masing pihak yang berselisih harus menunjuk seorang Arbiter;
d. Selambat-lambatnya dalam waktu 14 (empat belas) Hari Kalender sejak penunjukan kedua Arbiter oleh masing masing pihak, kedua Arbiter tersebut wajib menunjuk dan memilih Arbiter ketiga yang akan bertindak sebagai Ketua Majelis Arbitrase;
e. Apabila tidak tercapai kesepakatan dalam menunjuk Arbiter ketiga tersebut, maka pemilihan dan penunjukkan Arbiter tersebut akan diserahkan kepada Ketua BAPMI sesuai dengan Peraturan dan Acara BAPMI;
f. Putusan Majelis Arbitrase bersifat final, mengikat dan mempunyai kekuatan hukum tetap bagi Para Pihak yang berselisih dan wajib dilaksanakan oleh Para Pihak. Para Pihak setuju dan berjanji untuk tidak menggugat atau membatalkan putusan Majelis Arbitrase BAPMI tersebut di pengadilan manapun juga;
g. Untuk melaksanakan putusan Majelis Arbitrase BAPMI, Para Pihak sepakat untuk memilih domisili (tempat kedudukan hukum) yang tetap dan tidak berubah di Kantor Kepaniteraan Pengadilan Negeri Jakarta Selatan di Jakarta;
h. Semua biaya yang timbul sehubungan dengan proses Arbitrase akan ditanggung oleh masing-masing pihak; dan

i. Semua hak dan kewajiban Para Pihak berdasarkan perjanjian ini akan terus berlaku selama berlangsungnya proses Arbitrase tersebut.

19.4. Tak satu Pihak pun berhak memulai atau mengadakan gugatan di Pengadilan atas masalah yang sedang dipersengketakan sampai masalah tersebut diputuskan oleh Majelis Arbitrase, kecuali untuk memberlakukan suatu ketetapan arbitrase yang diberikan sesuai dengan ketentuan dalam Kontrak.

19.5. Sambil menanti pengumuman putusan arbitrase, Para Pihak akan terus melaksanakan kewajibannya masing-masing berdasarkan Kontrak kecuali Kontrak telah diakhiri satu dan lain tanpa mengurangi kekuatan berlakunya penyelesaian dan penyesuaian perhitungan akhir berdasarkan putusan arbitrase.

19.6. Tidak satu Pihak pun ataupun dari arbiter diperbolehkan mengungkapkan adanya, isinya, atau hasil arbitrase berdasarkan perjanjian ini tanpa izin tertulis terlebih dahulu dari Pihak lainnya.

19.7. Ketentuan-ketentuan yang tercantum dalam Bab ini akan tetap berlaku sekalipun Kontrak diakhiri dan/atau berakhir.

BAB XX
PENYEBARLUASAN PROSPEKTUS DAN
FORMULIR PEMESANAN PEMBELIAN UNIT PENYERTAAN

Prospektus dan Formulir Pemesanan Pembelian Unit Penyertaan Reksa Dana BAHANA MES SYARIAH FUND dapat diperoleh di kantor Manajer Investasi serta para Agen Penjual Efek Reksa Dana yang ditunjuk oleh Manajer Investasi (jika ada). Hubungi Manajer Investasi untuk informasi lebih lanjut.

Manajer Investasi

PT Bahana TCW Investment Management
Graha CIMB Niaga, Lantai 21,
Jl. Jend. Sudirman Kav. 58, Jakarta 12190
Telepon : (021) 250-5277
Faksimili : (021) 250-5279

SINAR

web : sinar.bahanatcw.com
email : sinar@bahana.co.id

BANK KUSTODIAN

Standard Chartered Bank, Jakarta
Menara Standard Chartered, Lantai 5
Jl. Prof. Dr. Satrio no: 164, Jakarta 12930
Telepon : (021) 25550200
Faksimili: (021) 571-9671

PERNYATAAN
KESESUAIAN SYARIAH

بسم الله الرحمن الرحيم

Dewan Pengawas Syariah PT Bahana TCW Investment Management telah membaca draf Kontrak Investasi Kolektif (KIK) dan Prospektus yang terkait dengan rencana Penawaran Umum Reksa Dana Syariah Bahana MES Syariah Fund:

Nama Reksa Dana : **Reksa Dana Syariah Bahana MES Syariah Fund ("Bahana MES Syariah Fund")**

Struktur dan Mekanisme :

- Bahana MES Syariah Fund bertujuan untuk memperoleh tingkat pengembalian yang optimal dalam jangka menengah melalui investasi pada Efek Pendapatan Tetap Syariah, dengan berpegang pada proses investasi berbasis Syariah yang sistematis, disiplin dan memperhatikan faktor risiko. Bahana MES Syariah Fund memberikan kesempatan kepada para pemodal untuk dapat berkontribusi kepada *Endowment Fund* Masyarakat Ekonomi Syariah dimana kontribusi dimaksud akan dgunakan oleh Masyarakat Ekonomi Syariah untuk membangun sinergi dan kemitraan di antara perorangan dan lembaga-lembaga yang terlibat dalam kegiatan ekonomi syariah di Indonesia. Kontribusi tersebut juga akan digunakan untuk mendorong pengembangan aktivitas ekonomi syariah di Indonesia sehingga menjadi pilihan utama bagi masyarakat dalam kegiatan usaha termasuk dalam hal investasi maupun pembiayaan.
- Skema Reksa Dana yang digunakan dalam penerbitan Bahana MES Syariah Fund adalah Skema Reksa Dana dengan Kontrak Investasi Kolektif, yaitu Perjanjian antara PT Bahana TCW Investment Management sebagai Manajer Investasi dengan Standard Charetered Bank, sebagai Bank Kustodian dengan menggunakan akad *Wakalah*. Dalam akad ini, Manajer Investasi bertindak sebagai *wakil* (penerima kuasa) dari pemodal untuk melakukan pengelolaan dana, sedangkan Bank Kustodian sebagai *wakil* dari pemodal untuk mengadminstrasikan, menghitung asset dan membentuk Unit Penyertaan Bahana MES Syariah Fund serta menjaga asset Bahana MES Syariah Fund sebagai dana amanah dari para pemodal.

Dasar Fatwa:

1. Fatwa Dewan Syariah Nasional No. 20/DSN-MUI/IV/2001 tentang Pedoman Pelaksanaan Investasi Untuk Reksadana Syariah;
2. Fatwa Dewan Syariah Nasional No. 40/DSN-MUI//X/2003 tentang Pasar Modal Syariah;

Akad & Dokumentasi:

Dalam penerbitan Bahana MES Syariah Fund, dokumen yang digunakan:

1. Akad *Wakalah* yang tercermin pada Kontrak Investasi Kolektif antara PT Bahana TCW Investment Management sebagai Manajer Investasi dengan Standard Chartered Bank sebagai Bank Kustodian.

2. Prospektus Bahana MES Syariah Fund

Opini Syariah:

Setelah melakukan review atas akad serta dokumen rencana penerbitan Bahana MES Syariah Fund, Dewan Pengawas Syariah PT Bahana TCW Investment Management dengan ini menyatakan bahwa struktur serta dokumentasi penerbitan Reksa Dana Bahana MES Syariah Fund secara umum tidak bertentangan dengan fatwa-fatwa Dewan Syariah Nasional - Majelis Ulama Indonesia serta Prinsip Syariah di Pasar Modal.

Wallahu 'alam

Jakarta, 23 Juni 2016
Dewan Pengawas Syariah
PT Bahana TCW Investment Management

Kanny Hidaya, SE.,MA