Manulife Investment Management

Tanggal Efektif 10 Oktober 2003	Tanggal Penawaran 16 Oktober 2003

MANULIFE OBLIGASI UNGGULAN
PEMBAHARUAN
PROSPEKTUS

OJK TIDAK MEMBERIKAN PERNYATAAN MENYETUJUI ATAU TIDAK MENYETUJUI EFEK INI, TIDAK JUGA MENYATAKAN KEBENARAN ATAU KECUKUPAN ISI PROSPEKTUS INI. SETIAP PERNYATAAN YANG BERTENTANGAN DENGAN HAL-HAL TERSEBUT ADALAH PERBUATAN MELANGGAR HUKUM.

Reksa Dana MANULIFE OBLIGASI UNGGULAN (selanjutnya disebut "MANULIFE OBLIGASI UNGGULAN") adalah Reksa Dana berbentuk Kontrak Investasi Kolektif ("KIK") berdasarkan Undang-Undang No.8 tahun 1995 tentang Pasar Modal ("Undang-Undang Pasar Modal") beserta peraturan pelaksanaannya.

MANULIFE OBLIGASI UNGGULAN mempunyai tujuan untuk menghasilkan pendapatan yang lebih tinggi dengan melakukan investasi pada Efek bersifat utang yang diterbitkan oleh badan hukum Indonesia dan/atau Negara Republik Indonesia termasuk instrumen pasar uang yang mempunyai jatuh tempo kurang dari 1 tahun dan diterbitkan berdasarkan perundang-undangan yang berlaku di Indonesia dan dalam mata uang Rupiah.

MANULIFE OBLIGASI UNGGULAN akan menginvestasikan dananya dengan komposisi investasi minimum 0% (nol per seratus) dan maksimum 60% (enam puluh per seratus) pada Efek bersifat utang yang diterbitkan oleh badan hukum Indonesia melalui Penawaran Umum dan/atau dicatatkan di Bursa Efek baik di dalam negeri dan di luar negeri dan termasuk dalam peringkat investasi, minimum 40% (empat puluh per seratus) dan maksimum 100% (seratus per seratus) pada Efek bersifat utang yang diterbitkan oleh Negara Republik Indonesia baik di dalam negeri dan di luar negeri serta minimum 0% (nol per seratus) dan maksimum 20% pada instrumen pasar uang yang mempunyai jatuh tempo kurang dari 1 (satu) tahun dan diterbitkan berdasarkan peraturan perundang-undangan yang berlaku di Indonesia.

Dalam hal akan berinvestasi pada Efek luar negeri, MANULIFE OBLIGASI UNGGULAN akan mengacu pada ketentuan peraturan perundang- undangan yang berlaku di Indonesia dan hukum negara yang mendasari penerbitan Efek luar negeri tersebut.

PENAWARAN UMUM

PT Manulife Aset Manajemen Indonesia sebagai Manajer Investasi melakukan Penawaran Umum atas Unit Penyertaan MANULIFE OBLIGASI UNGGULAN ("Unit Penyertaan") secara terus-menerus hingga mencapai jumlah 24.000.000.000 (dua puluh empat miliar) Unit Penyertaan yang terbagi pada:
- MANULIFE OBLIGASI UNGGULAN Kelas A sebesar 8.000.000.000 (delapan miliar) Unit Penyertaan,
- MANULIFE OBLIGASI UNGGULAN Kelas I1 sebesar 8.000.000.000 (delapan miliar) Unit Penyertaan, dan
- MANULIFE OBLIGASI UNGGULAN Kelas I2 sebesar 8.000.000.000 (delapan miliar) Unit Penyertaan.

Pada saat penerapan Kelas Unit Penyertaan Reksa Dana Manulife Obligasi Unggulan, maka semua Pemegang Unit Penyertaan yang telah memiliki Unit Penyertaan MANULIFE OBLIGASI UNGGULAN sebelum adanya Kelas Unit Penyertaan, akan menjadi Pemegang Unit Penyertaan MANULIFE OBLIGASI UNGGULAN Kelas A. Perubahan tersebut tidak akan menyebabkan perubahan jumlah kepemilikan Unit Penyertaan MANULIFE OBLIGASI UNGGULAN yang telah dimiliki oleh masing-masing Pemegang Unit Penyertaan dan untuk selanjutnya Nilai Aktiva Bersih per Unit Penyertaan akan menggunakan Nilai Aktiva Bersih per Kelas Unit Penyertaan MANULIFE OBLIGASI UNGGULAN Kelas A.

Setiap Kelas Unit Penyertaan mempunyai Nilai Aktiva Bersih awal sebesar Rp. 1.000,- (seribu rupiah) per Unit Penyertaan pada hari pertama Penawaran Umum Kelas Baru. Selanjutnya harga pembelian setiap Unit Penyertaan ditetapkan - berdasarkan Nilai Aktiva Bersih (NAB) per Kelas Unit Penyertaan - MANULIFE OBLIGASI UNGGULAN pada akhir Hari Bursa yang bersangkutan.

Apabila Manajer Investasi menerima pemesanan atau permintaan pembelian MANULIFE OBLIGASI UNGGULAN yang melebihi jumlah maksimum Penawaran Umum Unit Penyertaan MANULIFE OBLIGASI UNGGULAN tersebut di atas, maka Manajer Investasi akan menerima permintaan pembelian Unit Penyertaan tersebut berdasarkan urutan pertama pemesanan atau pembelian Unit Penyertaan, sampai dengan jumlah maksimum Penawaran Unit Penyertaan MANULIFE OBLIGASI UNGGULAN.

Pemegang Unit Penyertaan MANULIFE OBLIGASI UNGGULAN dapat menjual kembali sebagian atau seluruh Unit Penyertaan yang dimilikinya kepada Manajer Investasi sesuai dengan persyaratan yang ditetapkan dalam Prospektus dan dalam Formulir Penjualan Kembali/*Redemption Form*.

Pemegang Unit Penyertaan MANULIFE OBLIGASI UNGGULAN dikenakan biaya yang disesuaikan dengan skema pengenaan biaya berdasarkan cara pembelian dari masing-masing Pemegang Unit Penyertaan sebagaimana dirinci pada Bab IX butir 9.3 tentang Alokasi Biaya dan Imbalan Jasa.

MANULIFE OBLIGASI UNGGULAN menanggung biaya-biaya antara lain imbalan jasa Manajer Investasi yaitu untuk (i) Manulife Obligasi Unggulan Kelas A maksimum sebesar 2% (dua per seratus), (ii) Manulife Obligasi Unggulan Kelas I1 maksimum sebesar 1,5% (satu koma lima per seratus), dan Manulife Obligasi Unggulan Kelas I2 maksimum sebesar 1% (satu per seratus) dan imbalan jasa Bank Kustodian maksimum sebesar 0,25% (nol koma dua puluh lima per seratus) per tahun yang diperhitungkan secara harian terhadap Nilai Aktiva Bersih Reksa Dana MANULIFE OBLIGASI UNGGULAN dan dibayarkan setiap bulan.

Uraian lengkap mengenai alokasi biaya dapat dilihat pada Bab IX (sembilan) Prospektus.

MANULIFE OBLIGASI UNGGULAN wajib dibubarkan dan harta kekayaannya dilikuidasi apabila terjadi kondisi-kondisi lainnya seperti yang disebutkan dalam Bab XI (sebelas) tentang Pembubaran dan Likuidasi.

Manulife Investment Management

MANAJER INVESTASI
PT Manulife Aset Manajemen Indonesia
Sampoerna Strategic Square, South Tower
Lt 31
Jl. Jendral Sudirman Kav 45-46
Jakarta 12930
Telepon: (6221) 2555 2255
Faksimili: (6221) 2555 7676
Website: www.reksadana-manulife.com

reksa dana
pahami, nikmati!

Standard Chartered

BANK KUSTODIAN
Standard Chartered Bank, Cabang Jakarta
Menara Standard Chartered
Jl. Prof. Dr. Satrio No. 164
Jakarta 12930
Telp. +6221 2555 0200
Fax. +6221 2555 0002 / +6221 3041 5002

SEBELUM ANDA MEMUTUSKAN UNTUK MEMBELI UNIT PENYERTAAN INI ANDA HARUS TERLEBIH DAHULU MEMPELAJARI ISI PROSPEKTUS INI KHUSUSNYA BAB IV (EMPAT) MENGENAI TUJUAN DAN KEBIJAKAN INVESTASI, BAB VII (TUJUH) MENGENAI FAKTOR-FAKTOR RISIKO YANG UTAMA, DAN BAB II (DUA) MENGENAI MANAJER INVESTASI

Prospektus ini diterbitkan pada 5 Oktober 2020

BERLAKUNYA UNDANG-UNDANG NO. 21 TAHUN 2011
TENTANG OTORITAS JASA KEUANGAN
("UNDANG-UNDANG OJK")

Dengan berlakunya Undang-undang OJK, sejak tanggal 31 Desember 2012 fungsi, tugas dan wewenang pengaturan kegiatan jasa keuangan di sektor Pasar Modal telah beralih dari BAPEPAM & LK kepada Otoritas Jasa Keuangan, sehingga semua rujukan dan/atau kewajiban yang harus dipenuhi kepada dan/atau dirujuk kepada kewenangan BAPEPAM & LK dalam peraturan perundang-undangan yang berlaku, menjadi kepada Otoritas Jasa Keuangan.

UNTUK DIPERHATIKAN

1. MANULIFE OBLIGASI UNGGULAN tidak termasuk produk investasi dengan penjaminan. Sebelum membeli Unit Penyertaan MANULIFE OBLIGASI UNGGULAN, Pemegang Unit Penyertaan harus terlebih dahulu mempelajari dan memahami Prospektus dan dokumen penawaran lainnya. Isi dari Prospektus dan dokumen penawaran lainnya bukanlah suatu saran baik dari sisi bisnis, hukum, maupun perpajakan. Oleh karena itu, Pemegang Unit Penyertaan disarankan untuk meminta pertimbangan atau nasihat dari pihak-pihak yang kompeten sehubungan dengan investasi dalam MANULIFE OBLIGASI UNGGULAN. Pemegang Unit Penyertaan harus menyadari bahwa terdapat kemungkinan Pemegang Unit Penyertaan MANULIFE OBLIGASI UNGGULAN akan menanggung risiko sehubungan dengan Unit Penyertaan MANULIFE OBLIGASI UNGGULAN yang dipegangnya. Sehubungan dengan kemungkinan adanya risiko tersebut, apabila dianggap perlu Pemegang Unit Penyertaan dapat meminta pendapat dari pihak-pihak yang berkompeten atas aspek bisnis, hukum, keuangan, perpajakan, maupun aspek lain yang relevan.

2. ILUSTRASI DAN/ATAU GRAFIK DAN/ATAU PERKIRAAN YANG TERDAPAT DALAM PROSPEKTUS YANG MENUNJUKKAN INDIKASI HASIL INVESTASI DARI MANULIFE OBLIGASI UNGGULAN HANYALAH PERKIRAAN DAN TIDAK ADA KEPASTIAN ATAU JAMINAN BAHWA PEMEGANG UNIT PENYERTAAN AKAN MEMPEROLEH HASIL INVESTASI YANG SAMA DI MASA YANG AKAN DATANG, DAN INDIKASI INI BUKAN MERUPAKAN JANJI ATAU JAMINAN DARI MANAJER INVESTASI ATAS TARGET HASIL INVESTASI MAUPUN POTENSI HASIL INVESTASI YANG AKAN DIPEROLEH OLEH PEMEGANG UNIT PENYERTAAN. ILUSTRASI DAN/ATAU GRAFIK DAN/ATAU PERKIRAAN TERSEBUT AKAN DAPAT BERUBAH SEBAGAI AKIBAT DARI BERBAGAI FAKTOR, TERMASUK ANTARA LAIN FAKTOR-FAKTOR YANG TELAH DIUNGKAPKAN DALAM BAB VIII (DELAPAN) TENTANG FAKTOR-FAKTOR RISIKO YANG UTAMA.

3. Dengan tetap memperhatikan Kebijakan Investasi MANULIFE OBLIGASI UNGGULAN serta ketentuan peraturan perundang-undangan yang berlaku MANULIFE OBLIGASI UNGGULAN dapat berinvestasi dan/atau memiliki aset dalam mata uang selain Rupiah. Dalam hal ini maka Nilai Aktiva Bersih (NAB) per Unit Penyertaan akan mencerminkan dampak dari nilai tukar antara Rupiah terhadap mata uang lainnya serta fluktuasi harga Efek dimana MANULIFE OBLIGASI UNGGULAN berinvestasi.

4. PT Manulife Aset Manajemen Indonesia ("Manajer Investasi") adalah perusahaan yang menjadi bagian dari Manulife Financial Group ("Manulife Group") yang mempunyai kantor dan kegiatan usaha di berbagai jurisdiksi. Dalam menjalankan kegiatan usahanya, setiap kantor Manulife Group, termasuk Manajer Investasi, diwajibkan untuk selalu mentaati ketentuan hukum dan peraturan yang berlaku di masing-masing jurisdiksi di mana kantor-kantor dari Manulife Group tersebut berada termasuk peraturan dan hukum yang berlaku bagi Manulife Group secara keseluruhan. Peraturan perundang-undangan tersebut dapat termasuk, namun tidak terbatas pada, ketentuan hukum dan peraturan perundang-undangan mengenai anti pencucian uang, anti terorisme maupun perpajakan.

   Dampak dari ketentuan hukum dan peraturan perundang-undangan tersebut dapat, seperti peraturan dalam hal perpajakan, mensyaratkan pengumpulan dan pengungkapan informasi nasabah kepada badan perpajakan yang berwenang baik lokal maupun asing atau mengenakan pemotongan pajak dari nasabah sebagaimana disyaratkan oleh peraturan perpajakan yang berlaku.
   Pengumpulan dan pengungkapan informasi atau pemotongan pajak yang terutang terhadap nasabah kepada regulator perpajakan dalam hal ini akan dilakukan oleh Manajer Investasi

dari waktu ke waktu dan akan diberikan kepada badan perpajakan yang berwenang. Manajer Investasi akan selalu menjaga kerahasiaan data nasabah dan memenuhi ketentuan kerahasiaan nasabah yang berlaku di Indonesia.

Dalam hal Manajer Investasi diwajibkan untuk memberikan data nasabah kepada badan pemerintah atau perpajakan yang berwenang, Manajer Investasi akan memastikan bahwa data yang diberikan hanya terbatas pada data yang secara spesifik diminta oleh badan pemerintah yang berwenang tersebut sesuai dengan ketentuan hukum dan peraturan perundang-undangan yang berlaku.

Dalam rangka memenuhi kewajiban hukum dan peraturan perundang-undangan, Manajer Investasi diwajibkan untuk memperoleh data/informasi mengenai status wajib pajak nasabah. Dengan demikian, untuk memungkinkan calon nasabah, menjadi pemegang unit MANULIFE OBLIGASI UNGGULAN, nasabah diwajibkan untuk memberikan kepada Manajer Investasi data/informasi termasuk status nasabah sebagai wajib pajak. Lebih lanjut, nasabah setelah menjadi pemegang Unit Penyertaan, wajib untuk memberitahukan Manajer Investasi secara tertulis setiap perubahan data/informasi nasabah termasuk status nasabah sebagai wajib pajak paling lambat 30 (tiga puluh) hari sejak terdapat perubahan data/informasi tersebut. Di samping itu, calon nasabah diwajibkan untuk menandatangani surat pernyataan terpisah yang memungkinkan Manajer Investasi untuk memenuhi ketentuan hukum dan peraturan perundang-undangan di atas.

5. Manajer Investasi dapat menyampaikan Prospektus berikut setiap perubahannya dalam bentuk dokumen elektronik, dan Prospektus dalam bentuk dokumen elektronik tersebut mempunyai kekuatan pembuktian yang sama sebagaimana Prospektus yang dibuat dalam bentuk cetak.

6. Bahwa Reksa Dana MANULIFE OBLIGASI UNGGULAN diterbitkan dengan menggunakan hukum yang berlaku di wilayah hukum Republik Indonesia dan tidak dimaksudkan untuk ditawarkan kepada pihak di luar yurisdiksi Republik Indonesia dimana negara tersebut mengharuskan Manajer Investasi untuk mendaftarkan diri dan/atau mendaftarkan Reksa Dana MANULIFE OBLIGASI UNGGULAN di wilayah hukum negara tersebut.

7. Setiap pihak yang akan melakukan pembelian dan/atau penjualan kembali dan/atau memiliki Unit Penyertaan MANULIFE OBLIGASI UNGGULAN menyatakan telah membaca dan menyetujui segala ketentuan yang ditetapkan dalam Prospektus ini termasuk memastikan dirinya adalah pihak yang sesuai dan/atau diperbolehkan untuk melakukan pembelian dan/atau penjualan kembali dan/atau memiliki Unit Penyertaan MANULIFE OBLIGASI UNGGULAN.

8. PROSPEKTUS INI TELAH DISESUAIKAN DENGAN KETENTUAN PERATURAN PERUNDANG-UNDANGAN TERMASUK KETENTUAN PERATURAN OTORITAS JASA KEUANGAN.

DAFTAR ISI

BAB I	**ISTILAH DAN DEFINISI**	**6**
BAB II	**INFORMASI MENGENAI MANULIFE OBLIGASI UNGGULAN**	**15**
BAB III	**MANAJER INVESTASI**	**21**
BAB IV	**BANK KUSTODIAN**	**23**
BAB V	**TUJUAN INVESTASI, KEBIJAKAN INVESTASI, PEMBATASAN INVESTASI, DAN KEBIJAKAN PEMBAGIAN HASIL INVESTASI**	**25**
BAB VI	**METODE PERHITUNGAN NILAI PASAR WAJAR EFEK DALAM PORTOFOLIO REKSA DANA MANULIFE OBLIGASI UNGGULAN**	**29**
BAB VII	**PERPAJAKAN**	**31**
BAB VIII	**MANFAAT INVESTASI DAN FAKTOR-FAKTOR RISIKO YANG UTAMA**	**32**
BAB IX	**KEADAAN KAHAR (*FORCE MAJEURE*)**	**35**
BAB X	**IMBALAN JASA DAN ALOKASI BIAYA**	**36**
BAB XI	**HAK-HAK PEMEGANG UNIT PENYERTAAN**	**40**
BAB XII	**PEMBUBARAN DAN LIKUIDASI**	**42**
BAB XIII	**PENDAPAT AKUNTAN TENTANG LAPORAN KEUANGAN**	**46**
BAB XIV	**PERSYARATAN DAN TATA CARA PEMBELIAN UNIT PENYERTAAN**	**47**
BAB XV	**PERSYARATAN DAN TATA CARA PENJUALAN KEMBALI UNIT PENYERTAAN**	**53**
BAB XVI	**PERSYARATAN DAN TATA CARA PENGALIHAN INVESTASI**	**57**
BAB XVII	**DOKUMEN DAN TRANSAKSI ELEKTRONIK**	**60**
BAB XVIII	**PENGALIHAN KEPEMILIKAN UNIT PENYERTAAN**	**61**
BAB XIX	**SKEMA PEMBELIAN, PENJUALAN KEMBALI UNIT PENYERTAAN DAN PENGALIHAN INVESTASI REKSA DANA MANULIFE OBLIGASI UNGGULAN**	**62**
BAB XX	**PENYELESAIAN PENGADUAN PEMEGANG UNIT PENYERTAAN**	**65**
BAB XXI	**PEMBENTUKAN DAN PENUTUPAN KELAS UNIT PENYERTAAN**	**66**
BAB XXII	**PENYELESAIAN SENGKETA**	**68**
BAB XXIII	**PENYEBARLUASAN PROSPEKTUS DAN FORMULIR PEMESANAN PEMBELIAN UNIT PENYERTAAN/SUBSCRIPTION FORM**	**69**

BAB I
ISTILAH DAN DEFINISI

1.1 AFILIASI

Afiliasi adalah:

a. Hubungan keluarga karena perkawinan dan keturunan sampai derajat kedua, baik secara horizontal maupun vertikal;
b. Hubungan antara 1 (satu) pihak dengan pegawai, Direktur, atau Komisaris dari pihak tersebut;
c. Hubungan antara 2 (dua) perusahaan dimana terdapat 1 (satu) atau lebih anggota Direksi atau Dewan Komisaris yang sama;
d. Hubungan antara perusahaan dengan suatu pihak, baik langsung maupun tidak langsung, mengendalikan atau dikendalikan oleh perusahaan tersebut;
e. Hubungan antara 2 (dua) perusahaan yang dikendalikan baik langsung maupun tidak langsung oleh pihak yang sama; atau
f. Hubungan antara perusahaan dan pemegang saham utama.

1.2. AGEN PENJUAL EFEK REKSA DANA

Agen Penjual Efek Reksa Dana adalah Agen Penjual Efek Reksa Dana sebagaimana dimaksud dalam Peraturan Otoritas Jasa Keuangan Nomor 39/POJK.04/2014 tanggal 30 Desember 2014 perihal Agen Penjual Efek Reksa Dana, beserta seluruh perubahannya, yang ditunjuk oleh Manajer Investasi untuk melakukan segala aktivitas terkait penjualan Unit Penyertaan MANULIFE OBLIGASI UNGGULAN.

1.3. PENGAWAS PASAR MODAL DAN LEMBAGA KEUANGAN ("BAPEPAM & LK")

BAPEPAM & LK adalah lembaga yang melakukan pembinaan, pengaturan, dan pengawasan sehari-hari kegiatan Pasar Modal sebagaimana dimaksud dalam Undang-undang Pasar Modal.

Dengan berlakunya Undang-undang No. 21 tahun 2011 tentang Otoritas Jasa Keuangan, sejak tanggal 31 Desember 2012 fungsi, tugas dan wewenang pengaturan kegiatan jasa keuangan di sector Pasar Modal telah beralih dari BAPEPAM & LK kepada OJK, sehingga semua rujukan kepada kewenangan BAPEPAM & LK dalam pengaturan perundang-undangan yang berlaku, menjadi kepada OJK.

1.4. BANK KUSTODIAN

Bank Kustodian adalah bank umum yang telah mendapat persetujuan OJK untuk menyelenggarakan kegiatan usaha sebagai Bank Kustodian, yaitu pihak yang memberikan jasa penitipan Efek (termasuk Penitipan Kolektif atas Efek yang dimiliki bersama oleh lebih dari satu Pihak yang kepentingannya diwakili oleh Kustodian) dan harta lain yang berkaitan dengan Efek serta jasa lain, termasuk menerima dividen, bunga, dan hak-hak lain, menyelesaikan transaksi Efek, dan mewakili pemegang rekening yang menjadi nasabahnya. Dalam hal ini Bank Kustodian adalah Standard Chartered Bank, Cabang Jakarta.

1.5. BUKTI KEPEMILIKAN UNIT PENYERTAAN

Reksa Dana berbentuk Kontrak Investasi Kolektif menghimpun dana dengan menerbitkan Unit Penyertaan kepada Pemegang Unit Penyertaan.

Unit Penyertaan adalah satuan ukuran yang menunjukkan bagian kepentingan setiap Pihak dalam portofolio investasi kolektif.

Dengan demikian Unit Penyertaan merupakan bukti kepesertaan Pemegang Unit Penyertaan dalam Reksa Dana berbentuk Kontrak Investasi Kolektif. Bank Kustodian akan menerbitkan Surat Konfirmasi Transaksi Unit Penyertaan yang berisi jumlah Unit Penyertaan yang dimiliki oleh masing-masing Pemegang Unit Penyertaan dan berlaku sebagai Bukti Kepemilikan Unit Penyertaan Reksa Dana.

1.6. BIAYA PEMBELIAN YANG DITANGGUHKAN (*DEFERRED SALES CHARGE*/"DSC")

Biaya Pembelian yang Ditangguhkan *(Deferred Sales Charge / "*DSC*")* adalah biaya yang dikenakan kepada Pemegang Unit Penyertaan pada saat Pemegang Unit Penyertaan menjual kembali Unit Penyertaannya dalam jangka waktu tertentu, untuk setiap penjualan kembali MANULIFE OBLIGASI UNGGULAN baik sebagian atau seluruhnya, Pemegang Unit Penyertaan akan dikenakan biaya yang dihitung dari Nilai Aktiva Bersih (NAB) awal investasi berdasarkan metode *First In First Out* (FIFO).

1.7. CUM DATE

Cum Date adalah tanggal pencatatan terakhir jumlah kepemilikan Unit Penyertaan masing-masing Pemegang Unit Penyertaan per Kelas Unit Penyertaan sebelum tanggal pembagian hasil investasi dilaksanakan sesuai ketentuan masing-masing Kelas Unit Penyertaan.

1.8. EFEK

Efek adalah surat berharga, yaitu surat pengakuan utang, surat berharga komersial, saham, obligasi, tanda bukti utang, Unit Penyertaan kontrak investasi kolektif, kontrak berjangka atas Efek, dan setiap derivatif dari Efek.
Sesuai dengan Peraturan Otoritas Jasa keuangan Nomor 23/POJK.04/2016 tanggal 13 Juni 2016 tentang Reksa Dana Berbentuk Kontrak Investasi Kolektif (POJK Tentang Reksa Dana Berbentuk KIK), Reksa Dana hanya dapat melakukan pembelian dan penjualan atas:

(i) Efek yang ditawarkan melalui Penawaran Umum dan/atau diperdagangkan di Bursa Efek baik di dalam maupun di luar negeri;
(ii) Efek yang diterbitkan dan/atau dijamin oleh Pemerintah Republik Indonesia, dan/atau Efek yang diterbitkan oleh lembaga internasional dimana Pemerintah Republik Indonesia menjadi salah satu anggotanya;
(iii) Efek Bersifat Utang atau Efek Syariah berpendapatan tetap yang ditawarkan tidak melalui Penawaran Umum dan telah mendapat peringkat dari Perusahaan Pemeringkat Efek;
(iv) Efek Beragun Aset yang ditawarkan tidak melalui Penawaran Umum dan sudah mendapat peringkat dari Perusahaan Pemeringkat Efek;
(v) Efek pasar uang dalam negeri yang mempunyai jatuh tempo tidak lebih dari 1 (satu) tahun, baik dalam Rupiah maupun dalam mata uang asing;
(vi) Unit Penyertaan Dana Investasi Real Estat berbentuk Kontrak Investasi Kolektif yang ditawarkan tidak melalui Penawaran Umum;
(vii) Efek Derivatif; dan/atau
(viii) Efek lainnya yang ditetapkan oleh Otoritas Jasa Keuangan

1.9. EFEK BERSIFAT UTANG

Efek Bersifat Utang adalah Efek yang menunjukkan hubungan utang piutang antara pemegang Efek (kreditur) dengan Pihak yang menerbitkan Efek (debitur).

1.10. EFEKTIF

Efektif adalah terpenuhinya seluruh tata cara dan persyaratan Pernyataan Pendaftaran dalam rangka Penawaran Umum Reksa Dana berbentuk Kontrak Investasi Kolektif yang ditetapkan dalam Undang-undang Pasar Modal dan POJK Tentang Reksa Dana Berbentuk KIK. Surat pemberitahuan efektif Pernyataan Pendaftaran dalam rangka Penawaran Umum Reksa Dana Berbentuk Kontrak Investasi Kolektif akan dikeluarkan oleh OJK.

1.11. FORMULIR PEMBUKAAN REKENING

Formulir Pembukaan Rekening adalah formulir yang ditetapkan oleh Manajer Investasi untuk diisi secara lengkap dan ditandatangani oleh Pemegang Unit Penyertaan sebelum membeli Unit Penyertaan Reksa Dana yang diterbitkan oleh Manajer Investasi yang pertama kali (pembelian awal) di Manajer Investasi atau Agen Penjual Efek Reksa Dana yang ditunjuk oleh Manajer Investasi (jika ada) serta memuat profil Pemegang Unit Penyertaan yang disyaratkan untuk diisi oleh Pemegang Unit Penyertaan sebagaimana diharuskan oleh Peraturan BAPEPAM Nomor IV.D.2 tentang Profil Pemodal Reksa Dana,

yang merupakan Lampiran Keputusan Ketua BAPEPAM Nomor Kep20/PM/2004 tanggal 29 April 2004, yang berisikan data dan informasi mengenai profil risiko pemodal.

Formulir Pembukaan Rekening dapat berbentuk formulir elektronik yang menggunakan sistem elektronik yang disediakan oleh Manajer Investasi dan/atau Agen Penjual Efek Reksa Dana yang ditunjuk oleh Manajer Investasi (jika ada) atau bentuk lain yang bentuk dan tata cara serta keabsahannya memperhatikan ketentuan peraturan perundang-undangan yang berlaku mengenai informasi dan transaksi elektronik. Dalam hal Formulir Pembukaan Rekening bukan merupakan formulir elektronik, tetapi merupakan hasil pemindaian dari Formulir Pembukaan Rekening yang telah ditandatangani dan kemudian dikirimkan kepada dan/atau diterima oleh Manajer Investasi melalui suatu sistem elektronik yang disediakan oleh Manajer Investasi dan/atau Agen Penjual Efek Reksa Dana yang ditunjuk oleh Manajer Investasi (jika ada), maka hasil pemindaian Formulir Pembukaan Rekening tersebut akan dianggap sebagai alat bukti hukum yang sah dan diterima para pihak.

1.12. FORMULIR PEMESANAN PEMBELIAN/*SUBSCRIPTION FORM*

Formulir Pemesanan Pembelian/*Subscription Form* adalah formulir yang harus diisi, ditandatangani dan diajukan oleh Pemegang Unit Penyertaan untuk membeli Unit Penyertaan MANULIFE OBLIGASI UNGGULAN dan diserahkan kepada Manajer Investasi atau melalui Agen Penjual Efek Reksa Dana yang ditunjuk oleh Manajer Investasi (jika ada) sesuai tata cara yang berlaku di dalam Kontrak Investasi Kolektif dan Prospektus ini. Formulir Pemesanan Pembelian/*Subscription Form* dapat berbentuk formulir elektronik yang tersedia pada sistem elektronik yang disediakan oleh Manajer Investasi dan/atau Agen Penjual Efek Reksa Dana yang ditunjuk oleh Manajer Investasi (jika ada) atau bentuk lain yang bentuk dan tata cara serta keabsahannya memperhatikan ketentuan peraturan perundang-undangan yang berlaku mengenai informasi dan transaksi elektronik.

Dalam hal Formulir Pemesanan Pembelian/*Subscription Form* bukan merupakan formulir elektronik, tetapi merupakan hasil pemindaian dari Formulir Pemesanan Pembelian/*Subscription Form* yang telah ditandatangani dan kemudian dikirimkan kepada dan/atau diterima melalui suatu sistem elektronik yang disediakan oleh Manajer Investasi dan/atau Agen Penjual Efek Reksa Dana yang ditunjuk oleh Manajer Investasi (jika ada), maka hasil pemindaian Formulir Pemesanan Pembelian/*Subscription Form* tersebut akan dianggap sebagai alat bukti hukum yang sah dan diterima para pihak.

1.13. FORMULIR PENJUALAN KEMBALI UNIT PENYERTAAN/*REDEMPTION FORM*

Formulir Penjualan Kembali Unit Penyertaan/*Redemption Form* adalah formulir yang harus diisi, ditandatangani dan diajukan oleh Pemegang Unit Penyertaan untuk menjual kembali Unit Penyertaan MANULIFE OBLIGASI UNGGULAN yang dimilikinya dan diserahkan kepada Manajer Investasi atau melalui Agen Penjual Efek Reksa Dana yang ditunjuk oleh Manajer Investasi (jika ada) sesuai tata cara yang berlaku di dalam Kontrak Investasi Kolektif dan Prospektus ini. Formulir Penjualan Kembali Unit Penyertaan/*Redemption Form* dapat berbentuk formulir elektronik yang tersedia pada sistem elektronik yang disediakan oleh Manajer Investasi dan/atau Agen Penjual Efek Reksa Dana yang ditunjuk oleh Manajer Investasi (jika ada) atau bentuk lain yang bentuk dan tata cara serta keabsahannya memperhatikan ketentuan peraturan perundang-undangan yang berlaku mengenai informasi dan transaksi elektronik.

Dalam hal Formulir Penjualan Kembali Unit Penyertaan/*Redemption Form* bukan merupakan formulir elektronik, tetapi merupakan hasil pemindaian dari Formulir Penjualan Kembali Unit Penyertaan/*Redemption Form* yang telah ditandatangani dan kemudian dikirimkan melalui suatu sistem elektronik yang disediakan oleh Manajer Investasi dan/atau Agen Penjual Efek Reksa Dana yang ditunjuk oleh Manajer Investasi (jika ada), maka hasil pemindaian Formulir Penjualan Kembali Unit Penyertaan/*Redemption Form* tersebut akan dianggap sebagai alat bukti hukum yang sah dan diterima para pihak.

1.14. FORMULIR PENGALIHAN INVESTASI/*SWITCHING FORM*

Formulir Pengalihan Investasi/*Switching Form* adalah formulir yang harus diisi ditandatangani dan diajukan oleh Pemegang Unit Penyertaan untuk mengalihkan/*switching* investasi yang dimilikinya dalam satu Kelas Unit Penyertaan ke Kelas Unit Penyertaan lainnya dalam MANULIFE OBLIGASI UNGGULAN atau ke Unit Penyertaan di Reksa Dana lain atau sebaliknya, pada Reksa Dana yang memiliki fasilitas pengalihan investasi yang dikelola oleh Manajer Investasi dan diserahkan kepada Manajer Investasi atau melalui Agen Penjual Efek Reksa Dana yang ditunjuk oleh Manajer Investasi (jika ada) sesuai tata cara yang berlaku di dalam Kontrak ini. Formulir Pengalihan Investasi/*Switching Form* dapat berbentuk elektronik formulir elektronik yang tersedia pada sistem elektronik yang disediakan oleh Manajer Investasi dan/atau Agen Penjual Efek Reksa Dana yang ditunjuk oleh Manajer Investasi (jika ada) atau bentuk lain yang bentuk dan tata cara serta keabsahannya memperhatikan ketentuan peraturan perundang-undangan yang berlaku mengenai informasi dan transaksi elektronik.

Dalam hal Formulir Pengalihan Investasi/*Switching Form* bukan merupakan formulir elektronik, tetapi merupakan hasil pemindaian dari Formulir Pengalihan Investasi/*Switching Form* yang telah ditandatangani dan kemudian dikirimkan kepada dan/atau diterima melalui sistem yang elektronik yang disediakan oleh Manajer Investasi dan/atau Agen Penjual Efek Reksa Dana yang ditunjuk oleh Manajer Investasi (jika ada), maka hasil pemindaian Formulir Pengalihan Investasi/*Switching Form* tersebut akan dianggap sebagai alat bukti hukum yang sah dan diterima para pihak.

1.15. HARI KALENDER

Hari Kalender adalah setiap hari dalam 1 (satu) tahun sesuai dengan kalender gregorius tanpa kecuali termasuk hari Sabtu, Minggu dan hari libur nasional yang ditetapkan sewaktu-waktu oleh pemerintah dan Hari Kerja biasa yang karena suatu keadaan tertentu ditetapkan oleh pemerintah sebagai bukan Hari Kerja.

1.16. HARI BURSA

Hari Bursa adalah hari diselenggarakannya perdagangan efek di Bursa Efek Indonesia, yaitu hari Senin sampai dengan hari Jumat, kecuali hari tersebut merupakan hari libur nasional atau dinyatakan sebagai hari libur oleh Bursa Efek Indonesia.

1.17. HARI KERJA

Hari Kerja adalah hari yang dimulai dari Senin sampai dengan hari Jumat, kecuali hari tersebut merupakan hari libur nasional dan hari libur khusus yang ditetapkan oleh Pemerintah Republik Indonesia.

1.18. INSTITUSI

Institusi adalah pihak non-perorangan berbentuk perusahaan, usaha bersama, asosiasi atau kelompok organisasi atau lainnya baik yang berbentuk badan hukum maupun bukan badan hukum.

1.19. KELAS UNIT PENYERTAAN (MULTI-SHARE CLASS)

Kelas Unit Penyertaan (*Multi-Share Class*) adalah klasifikasi Unit Penyertaan yang dimiliki oleh Reksa Dana MANULIFE OBLIGASI UNGGULAN, dimana untuk setiap Kelas Unit Penyertaan terdapat perbedaan berdasarkan fitur-fitur yang bersifat administratif seperti besaran biaya dan minimum pembelian, pola distribusi hasil investasi dan/atau jenis mata uang, yang penerapannya dapat mempengaruhi Nilai Aktiva Bersih dari masing-masing kelas Unit Penyertaan, sebagaimana dijelaskan lebih lanjut dalam Kontrak Investasi Kolektif dan Prospektus ini.

1.20. KETENTUAN KERAHASIAAN DAN KEAMANAN DATA DAN/ATAU INFORMASI PRIBADI KONSUMEN

Ketentuan Kerahasiaan Dan Keamanan Data dan/atau Informasi Pribadi Konsumen adalah ketentuan-ketentuan mengenai kerahasiaan dan keamanan data dan/atau informasi pribadi konsumen sebagaimana diatur dalam POJK Tentang Perlindungan Konsumen dan Surat Edaran Otoritas Jasa Keuangan Nomor 14/SEOJK.07/2014 tanggal 20 Agustus 2014 tentang Kerahasiaan Dan Keamanan Data dan/atau Informasi Pribadi Konsumen, beserta penjelasannya, dan perubahan- perubahannya dan penggantinya yang mungkin ada di kemudian hari.

1.21. KONTRAK INVESTASI KOLEKTIF

Kontrak Investasi Kolektif (KIK) adalah kontrak antara Manajer Investasi dan Bank Kustodian yang mengikat Pemegang Unit Penyertaan di mana Manajer Investasi diberi wewenang untuk mengelola portofolio investasi kolektif dan Bank Kustodian diberi wewenang untuk melaksanakan penitipan kolektif. Reksa Dana berbentuk KIK yang menghimpun dana dengan menerbitkan Unit Penyertaan kepada masyarakat pemodal dan selanjutnya dana tersebut diinvestasikan pada berbagai jenis Efek yang diperdagangkan di pasar modal dan di pasar uang.

1.22. LAPORAN BULANAN

Laporan Bulanan adalah laporan MANULIFE OBLIGASI UNGGULAN yang akan diterbitkan dan disampaikan oleh Bank Kustodian kepada Pemegang Unit Penyertaan selambat-lambatnya pada hari ke-12 (kedua belas) bulan berikutnya yang memuat sekurang-kurangnya (a) nama, alamat, judul rekening, dan nomor rekening dari Pemegang Unit Penyertaan, (b) Nilai Aktiva Bersih per Kelas Unit Penyertaan pada akhir bulan, (c) Jumlah Unit Penyertaan dalam setiap Kelas Unit Penyertaan yang dimiliki oleh Pemegang Unit Penyertaan, (d) Total nilai Unit Penyertaan yang dimiliki oleh Pemegang Unit Penyertaan dalam setiap Kelas Unit Penyertaan, (e) tanggal setiap pembagian uang tunai (jika ada), (f) rincian dari portofolio yang dimiliki dan (g) Informasi mengenai ada atau tidak mutasi (pembelian dan/atau penjualan kembali dan/atau pengalihan investasi) atas Unit Penyertaan dalam setiap Kelas Unit Penyertaan yang dimiliki oleh Pemegang Unit Penyertaan pada bulan sebelumnya. Apabila pada bulan sebelumnya terdapat mutasi (pembelian dan/atau penjualan kembali dan/atau pengalihan investasi) atas jumlah Unit Penyertaan dalam setiap Kelas Unit Penyertaan yang dimiliki oleh Pemegang Unit Penyertaan, maka Laporan Bulanan akan memuat tambahan informasi mengenai (a) jumlah Unit Penyertaan dalam setiap Kelas Unit Penyertaan yang dimiliki pada awal periode, (b) tanggal, Nilai Aktiva Bersih per Kelas Unit Penyertaan dan jumlah Unit Penyertaan di setiap Kelas Unit Penyertaan yang dibeli atau dijual kembali (dilunasi) pada setiap transaksi selama periode dan (c) rincian status pajak dari penghasilan yang diperoleh Pemegang Unit Penyertaan selama periode tertentu dengan tetap memperhatikan kategori penghasilan dan beban (jika ada) sebagaimana dimaksud dalam Peraturan mengenai laporan Reksa Dana. Pada saat Kontrak ini dibuat peraturan mengenai laporan Reksa Dana yang berlaku adalah Peraturan BAPEPAM Nomor X.D.1 yang merupakan Lampiran Keputusan Ketua BAPEPAM Nomor Kep-06/PM/2004 tanggal 9 Februari 2014 tentang Laporan Reksa Dana ("Peraturan BAPEPAM Nomor X.D.1") beserta penjelasannya, dan perubahan-perubahannya serta penggantinya yang mungkin ada di kemudian hari.

Laporan Bulanan yang disampaikan oleh Bank Kustodian dapat berupa dokumen fisik yang dikirimkan ke alamat Pemegang Unit Penyertaan melalui jasa kurir/jasa pengiriman lainnya atau atas persetujuan Pemegang Unit Penyertaan dapat berupa dokumen elektronik yang dikirimkan ke alamat *e-mail* Pemegang Unit Penyertaan yang didaftarkan oleh Pemegang Unit Penyertaan pada saat melakukan pembukaan rekening atau pada saat melakukan pengkinian data, dengan memperhatikan ketentuan peraturan perundang-undangan yang berlaku mengenai informasi dan transaksi elektronik.

1.23. MANAJER INVESTASI

Manajer Investasi adalah Pihak yang kegiatan usahanya mengelola Portofolio Efek untuk para nasabahnya atau mengelola portofolio investasi kolektif untuk sekelompok nasabah. Dalam hal ini Manajer Investasi adalah PT Manulife Aset Manajemen Indonesia.

1.24. METODE PENGHITUNGAN NILAI AKTIVA BERSIH (NAB)

Metode Penghitungan Nilai Aktiva Bersih (NAB) adalah metode yang digunakan dalam menghitung Nilai Aktiva Bersih Reksa Dana sesuai dengan Peraturan BAPEPAM & LK No.IV.C.2. tentang Nilai Pasar Wajar Dari Efek Dalam Portofolio Reksa Dana, yang merupakan Lampiran Keputusan Ketua BAPEPAM & LK Nomor KEP-367/BL/2012 tanggal 9 Juli 2012 (”Peraturan BAPEPAM & LK No. IV.C.2.”) beserta peraturan pelaksanaan lainnya yang terkait seperti Surat Edaran Ketua Dewan Komisioner OJK.

1.25. NASABAH

Nasabah adalah pihak yang menggunakan jasa Penyedia Jasa Keuangan di Sektor Pasar Modal sebagaimana dimaksud dalam POJK Tentang Penerapan Program Anti Pencucian Uang dan Pencegahan Pendanaan Terorisme di Sektor Jasa Keuangan. Dalam Kontrak Investasi Kolektif dan Prospektus ini istilah Nasabah, sesuai konteksnya, dapat berarti calon Pemegang Unit Penyertaan atau Pemegang Unit Penyertaan.

1.26. NILAI AKTIVA BERSIH (NAB)

Nilai Aktiva Bersih (NAB) adalah nilai pasar yang wajar dari suatu Efek dan kekayaan lain dari Reksa Dana dikurangi seluruh kewajibannya. Metode Penghitungan Nilai Aktiva Bersih (NAB) Reksa Dana harus dilakukan sesuai dengan Peraturan BAPEPAM IV.C.2. tentang Nilai Pasar Wajar Dari Efek Dalam Portofolio Reksa Dana, yang merupakan Lampiran Keputusan Ketua BAPEPAM dan LK Nomor KEP-367/BL/2012 tanggal 09-07-2012 (sembilan Juli dua ribu dua belas) (“Peraturan BAPEPAM dan LK Nomor IV.C.2”), dimana perhitungan NAB yang menggunakan nilai pasar wajar yang ditentukan oleh Manajer Investasi. NAB Reksa Dana dihitung dan diumumkan per Kelas Unit Penyertaan setiap Hari Bursa oleh Bank Kustodian.

1.27. NILAI PASAR WAJAR

Nilai Pasar Wajar adalah nilai yang dapat diperoleh dari transaksi Efek yang dilakukan antar para pihak yang bebas bukan karena paksaan atau likuidasi.

Penghitungan Nilai Pasar Wajar dari suatu Efek dalam portofolio Reksa Dana harus dilakukan sesuai dengan Peraturan BAPEPAM & LK No. IV.C.2.

1.28. OTORITAS JASA KEUANGAN (“OJK”)

Otoritas Jasa Keuangan (OJK) adalah lembaga yang independen dan bebas dari campur tangan pihak lain, yang mempunyai fungsi, tugas, dan wewenang pengaturan, pengawasan, pemeriksaan, dan penyidikan sebagaimana dimaksud dalam Undang-undang OJK.

1.29. PEMEGANG UNIT PENYERTAAN

Pemegang Unit Penyertaan adalah Pihak yang terdaftar sebagai Pemegang Unit Penyertaan dari Kelas Unit Penyertaan dalam portofolio investasi kolektif MANULIFE OBLIGASI UNGGULAN. Dalam Kontrak Investasi Kolektif dan Prospektus ini istilah Pemegang Unit Penyertaan, sesuai konteksnya, dapat juga berarti calon Pemegang Unit Penyertaan apabila Pihak tersebut belum memiliki Unit Penyertaan MANULIFE OBLIGASI UNGGULAN.

1.30. PENAWARAN UMUM

Penawaran Umum adalah kegiatan penawaran Unit Penyertaan MANULIFE OBLIGASI UNGGULAN yang dilakukan oleh Manajer Investasi untuk menjual Unit Penyertaan kepada masyarakat berdasarkan tata cara yang diatur dalam Undang-undang Pasar Modal beserta

peraturan pelaksanaannya dan Kontrak Investasi Kolektif.

1.31. PENAWARAN UMUM KELAS BARU

Penawaran Umum Kelas Baru adalah kegiatan penawaran Kelas Unit Penyertaan MANULIFE OBLIGASI UNGGULAN selain dari MANULIFE OBLIGASI UNGGULAN Kelas A yang dilakukan oleh Manajer Investasi kepada masyarakat berdasarkan tata cara yang diatur dalam Undang-undang Pasar Modal beserta peraturan pelaksanaannya dan Kontrak Investasi Kolektif.

1.32. PENITIPAN KOLEKTIF

Penitipan Kolektif adalah jasa penitipan atas Efek yang dimiliki bersama oleh lebih dari satu pihak yang kepentingannya diwakili oleh kustodian.

1.33. PENYEDIA JASA KEUANGAN DI SEKTOR PASAR MODAL

Penyedia Jasa Keuangan di Sektor Pasar Modal adalah Perusahaan Efek yang melakukan kegiatan usaha sebagai Penjamin Emisi Efek, Perantara Pedagang Efek, dan/atau Manajer Investasi, serta bank umum yang menjalankan fungsi Kustodian. Dalam Prospektus ini istilah Penyedia Jasa Keuangan di Sektor Pasar Modal sesuai konteksnya berarti Manajer Investasi dan Bank Kustodian dan/atau Agen Penjual Efek Reksa Dana yang ditunjuk oleh Manajer Investasi (jika ada).

1.34. PERNYATAAN PENDAFTARAN

Pernyataan Pendaftaran adalah dokumen yang wajib disampaikan oleh Manajer Investasi kepada OJK dalam rangka Penawaran Umum Reksa Dana Berbentuk Kontrak Investasi Kolektif yang ditetapkan dalam Undang-undang Pasar Modal dan POJK Tentang Reksa Dana Berbentuk KIK.

1.35. POJK TENTANG LAYANAN PENGADUAN KONSUMEN

POJK Tentang Layanan Pengaduan Konsumen adalah Peraturan Otoritas Jasa Keuangan Nomor: 18/POJK.07/2018 Tahun 2018 tanggal 10 September 2018 tentang Layanan Pengaduan Konsumen di Sektor Jasa Keuangan, beserta penjelasannya, dan perubahan-perubahannya dan penggantinya yang mungkin ada dikemudian hari.

1.36. POJK TENTANG PELAPORAN TRANSAKSI EFEK

POJK Tentang Pelaporan Transaksi Efek adalah Peraturan Otoritas Jasa Keuangan Nomor: 22/POJK.04/2017 tanggal 21 Juni 2017 tentang Pelaporan Transaksi Efek beserta penjelasannya, dan perubahan-perubahannya dan penggantinya yang mungkin ada di kemudian hari.

1.37. POJK TENTANG PERLINDUNGAN KONSUMEN

POJK Tentang Perlindungan Konsumen adalah Peraturan Otoritas Jasa Keuangan Nomor 1/POJK.07/2013 tanggal 26 Juli 2013 tentang Perlindungan Konsumen Sektor Jasa Keuangan, beserta penjelasannya, dan perubahan-perubahannya dan penggantinya yang mungkin ada di kemudian hari.

1.38. POJK TENTANG PENERAPAN PROGRAM ANTI PENCUCIAN UANG DAN PENCEGAHAN PENDANAAN TERORISME DI SEKTOR JASA KEUANGAN

POJK Tentang Penerapan Program Anti Pencucian Uang dan Pencegahan Pendanaan Terorisme di Sektor Jasa Keuangan adalah Peraturan Otoritas Jasa Keuangan Nomor 12/POJK.01/2017 tanggal 16 Maret 2017 tentang Penerapan Program Anti Pencucian Uang dan Pencegahan Pendanaan Terorisme di Sektor Jasa Keuangan beserta penjelasannya, dan Surat Edaran Otoritas Jasa Keuangan Nomor 47/SEOJK.04/2017 tanggal 06 September 2017 tentang Penerapan Program Anti Pencucian Uang dan Pencegahan Pendanaan

Terorisme di Sektor Pasar Modal beserta serta perubahan-perubahannya dan penggantinya yang mungkin ada di kemudian hari.

1.39. POJK TENTANG REKSA DANA BERBENTUK KIK

POJK Tentang Reksa Dana Berbentuk KIK adalah Peraturan Otoritas Jasa Keuangan Nomor 23/POJK.04/2016 tanggal 13 Juni 2016 tentang Reksa Dana Berbentuk Kontrak Investasi Kolektif beserta penjelasannya, dan perubahan-perubahannya dan penggantinya yang mungkin ada di kemudian hari.

1.40. PORTOFOLIO EFEK

Portofolio Efek adalah sekumpulan Efek dari MANULIFE OBLIGASI UNGGULAN.

1.41. PROGRAM APU DAN PPT DI SEKTOR JASA KEUANGAN

Program APU dan PPT Di Sektor Jasa Keuangan adalah upaya pencegahan dan pemberantasan tindak pidana Pencucian Uang dan Pendanaan Terorisme sebagaimana dimaksud didalam POJK Tentang Penerapan Program Anti Pencucian Uang dan Pencegahan Pendanaan Terorisme di Sektor Jasa Keuangan.

1.42. PROSPEKTUS

Prospektus adalah setiap pernyataan yang dicetak atau informasi tertulis yang digunakan untuk Penawaran Umum Reksa Dana dengan tujuan pemodal membeli Unit Penyertaan Reksa Dana, kecuali pernyataan atau informasi yang didasarkan peraturan OJK yang dinyatakan bukan sebagai prospektus.

Prospektus dapat juga berbentuk dokumen elektronik yang tersedia pada sistem elektronik yang disediakan oleh Manajer Investasi atau Agen Penjual Efek Reksa Dana yang ditunjuk oleh Manajer Investasi (jika ada), dengan memperhatikan ketentuan peraturan perundang-undangan yang berlaku mengenai informasi dan transaksi elektronik. Prospektus hasil pemindaian dokumen aslinya yang tersedia dalam sistem elektronik yang disediakan oleh Manajer Investasi mempunyai kekuatan pembuktikan yang sama dengan versi cetak.

1.43. REKSA DANA

Reksa Dana adalah wadah yang dipergunakan untuk menghimpun dana dari masyarakat pemodal untuk selanjutnya diinvestasikan dalam Portofolio Efek oleh Manajer Investasi. Sesuai dengan Undang-Undang tentang Pasar Modal, Reksa Dana dapat berbentuk: (i) Perseroan Tertutup atau Terbuka; dan (ii) Kontrak Investasi Kolektif. Bentuk hukum Reksa Dana yang ditawarkan dalam Prospektus ini adalah Kontrak Investasi Kolektif.

1.44. SUB REKENING EFEK

Sub Rekening Efek adalah rekening efek MANULIFE OBLIGASI UNGGULAN yang tercatat dalam rekening efek Bank Kustodian pada Lembaga Penyimpanan dan Penyelesaian.

1.45. SEOJK TENTANG PROSEDUR PENYELESAIAN KESALAHAN PENGHITUNGAN NILAI AKTIVA BERSIH REKSA DANA

SEOJK Tentang Prosedur Penyelesaian Kesalahan Penghitungan Nilai Aktiva Bersih Reksa Dana adalah Surat Edaran Otoritas Jasa Keuangan Nomor 1/SEOJK.04/2015 tanggal 21 Januari 2015 tentang Prosedur Penyelesaian Kesalahan Penghitungan Nilai Aktiva Bersih Reksa Dana beserta penjelasannya dan perubahan-perubahannya dan penggantinya yang mungkin ada di kemudian hari.

1.46. SURAT KONFIRMASI TRANSAKSI UNIT PENYERTAAN

Surat Konfirmasi Transaksi Unit Penyertaan adalah surat konfirmasi yang mengkonfirmasikan pelaksanaan instruksi pembelian dan/atau penjualan kembali Unit

Penyertaan dan/atau pengalihan investasi dari Pemegang Unit Penyertaan dan menunjukkan jumlah Unit Penyertaan yang dimiliki oleh Pemegang Unit Penyertaan serta berlaku sebagai Bukti Kepemilikan Unit Penyertaan MANULIFE OBLIGASI UNGGULAN. Surat Konfirmasi Transaksi Unit Penyertaan akan diterbitkan oleh Bank Kustodian dan dikirimkan kepada Pemegang Unit Penyertaan paling lambat 7 (tujuh) Hari Bursa setelah:

(i) Unit Penyertaan diterbitkan oleh Bank Kustodian untuk penjualan Unit Penyertaan, dengan ketentuan aplikasi pembelian Unit Penyertaan MANULIFE OBLIGASI UNGGULAN dari Pemegang Unit Penyertaan telah lengkap dan diterima dengan baik (*in complete application*) oleh Manajer Investasi atau Agen Penjual Efek Reksa Dana yang ditunjuk oleh Manajer Investasi (jika ada) dan pembayaran untuk pembelian tersebut diterima dengan baik (*in good fund*) oleh Bank Kustodian;

(ii) Diterimanya perintah pembelian kembali Unit Penyertaan dengan ketentuan aplikasi penjualan kembali Unit Penyertaan MANULIFE OBLIGASI UNGGULAN dari Pemegang Unit Penyertaan telah lengkap dan diterima dengan baik (*in complete application*) oleh Manajer Investasi atau Agen Penjual Efek Reksa Dana yang ditunjuk oleh Manajer Investasi (jika ada); dan

(iii) Diterimanya perintah pengalihan investasi dalam MANULIFE OBLIGASI UNGGULAN dengan ketentuan aplikasi pengalihan investasi dalam MANULIFE OBLIGASI UNGGULAN dari Pemegang Unit Penyertaan telah lengkap dan diterima dengan baik (*in complete application*) oleh Manajer Investasi atau Agen Penjual Efek Reksa Dana yang ditunjuk oleh Manajer Investasi (jika ada).

Surat Konfirmasi Transaksi Unit Penyertaan yang diterbitkan oleh Bank Kustodian dikirimkan oleh Bank Kustodian secara langsung kepada Pemegang Unit Penyertaan dalam bentuk dokumen fisik yang dikirimkan ke alamat Pemegang Unit Penyertaan melalui jasa kurir/jasa pengiriman lainnya atau, atas persetujuan Pemegang Unit Penyertaan, dalam bentuk dokumen elektronik yang dikirimkan ke alamat *e-mail* Pemegang Unit Penyertaan yang didaftarkan oleh Pemegang Unit Penyertaan pada saat melakukan pembukaan rekening atau pada saat melakukan pengkinian data, dengan memperhatikan ketentuan peraturan perundang-undangan yang berlaku mengenai informasi dan transaksi elektronik.

1.47. TANGGAL PENERBITAN KELAS UNIT PENYERTAAN

Tanggal Penerbitan Kelas Unit Penyertaan adalah tanggal dimana Kelas Unit Penyertaan MANULIFE OBLIGASI UNGGULAN pertama kali diterbitkan dengan Nilai Aktiva Bersih dihitung sebesar Rp.1.000,- (seribu Rupiah). Tanggal Penerbitan Kelas Unit Penyertaan merujuk pada tanggal addendum Kontrak ini yang dibuat untuk mengatur penerbitan Kelas Unit Penyertaan baru tersebut.

1.48 UNDANG-UNDANG PASAR MODAL

Undang-Undang Pasar Modal adalah Undang-Undang Republik Indonesia Nomor 8 tahun 1995 tentang Pasar Modal beserta peraturan pelaksanaan dan seluruh perubahannya.

1.49. UNIT PENYERTAAN

Unit Penyertaan adalah suatu ukuran yang menunjukkan bagian kepentingan setiap Pemegang Unit Penyertaan di dalam portofolio investasi kolektif.
Dalam hal Reksa Dana menerbitkan Kelas Unit Penyertaan *(Multi-Share Class),* maka besarnya bagian kepentingan Pemegang Unit Penyertaan di dalam portofolio investasi kolektif akan ditentukan oleh jumlah Unit Penyertaan *(Multi-Share Class)* yang dimiliki dan Nilai Aktiva Bersih dari Kelas Unit Penyertaan *(Multi-Share Class)* yang bersangkutan. Informasi fitur dari masing-masing Kelas Unit Penyertaan dijelaskan lebih lanjut terutama dalam Bab V bagian 5.4 dan Bab X Prospektus ini masing-masing tentang Kebijakan Pembagian Hasil Investasi dan Imbalan Jasa dan Alokasi Biaya.

BAB II
INFORMASI MENGENAI MANULIFE OBLIGASI UNGGULAN

2.1 PEMBENTUKAN MANULIFE OBLIGASI UNGGULAN

MANULIFE OBLIGASI UNGGULAN adalah Reksa Dana berbentuk Kontrak Investasi Kolektif (KIK) sebagaimana termaktub dalam Akta Kontrak Investasi Kolektif Reksa Dana MANULIFE OBLIGASI UNGGULAN Nomor 89 tanggal 30 September 2003 dibuat di hadapan Rini Yulianti, S.H., CN, pengganti dari Poerbaningsih Adi Warsito, S.H., pada waktu itu Notaris di Jakarta *jis* sebagaimana diubah dengan Akta Addendum Kontrak Investasi Kolektif Reksa Dana MANULIFE OBLIGASI UNGGULAN Nomor 58 tanggal 31 Mei 2004, Akta Addendum I Kontrak Investasi Kolektif Reksa Dana MANULIFE OBLIGASI UNGGULAN Nomor 3 tanggal 5 Januari 2005, Akta Addendum II Kontrak Investasi Kolektif Reksa Dana MANULIFE OBLIGASI UNGGULAN Nomor 8 tanggal 3 Juni 2005, kesemuanya dibuat di hadapan Ny. Poerbaningsih Adi Warsito, S.H., Notaris di Jakarta, Akta Addendum III Kontrak Investasi Kolektif Reksa Dana MANULIFE OBLIGASI UNGGULAN Nomor 8 tanggal 15 Desember 2008, dibuat di hadapan Sri Hastuti, S.H., Notaris di Jakarta, Akta Addendum IV Kontrak Investasi Kolektif Reksa Dana MANULIFE OBLIGASI UNGGULAN Nomor 11 tanggal 29 Oktober 2012 dan Akta Addendum V Kontrak Investasi Kolektif Reksa Dana MANULIFE OBLIGASI UNGGULAN Nomor 25 tanggal 13 Desember 2012 dibuat di hadapan Siti Rumondang Bulan Lubis S.H., M.Kn., Notaris di Tangerang, serta Akta Addendum VI Kontrak Investasi Kolektif Reksa Dana MANULIFE OBLIGASI UNGGULAN Nomor 39 tanggal 20 Januari 2014 dan Akta Addendum VII Kontrak Investasi Kolektif Reksa Dana MANULIFE OBLIGASI UNGGULAN Nomor 59 kesemuanya dibuat di hadapan Leolin Jayayanti, S.H., Notaris di Jakarta, Akta Addendum VIII Kontrak Investasi Kolektif Reksa Dana MANULIFE OBLIGASI UNGGULAN Nomor 12 tanggal 7 November 2014 dibuat di hadapan Siti Rumondang Bulan Lubis S.H., M.Kn., Notaris di Tangerang, Akta Addendum IX Kontrak Investasi Kolektif Reksa Dana MANULIFE OBLIGASI UNGGULAN Nomor 81 tanggal 30 Maret 2015, Akta Addendum X Kontrak Investasi Kolektif Reksa Dana MANULIFE OBLIGASI UNGGULAN Nomor 114 tanggal 25 November 2016, Akta Addendum XI Kontrak Investasi Kolektif Reksa Dana MANULIFE OBLIGASI UNGGULAN Nomor 6 tanggal 2 Mei 2017, Akta Addendum XII Kontrak Investasi Kolektif Reksa Dana MANULIFE OBLIGASI UNGGULAN Nomor 54 tanggal 22 Agustus 2017, Akta Addendum XIII Kontrak Investasi Kolektif Reksa Dana MANULIFE OBLIGASI UNGGULAN Nomor 88 tanggal 26 Januari 2018, Akta Addendum XIV Kontrak Investasi Kolektif Reksa Dana MANULIFE OBLIGASI UNGGULAN Nomor 135 tanggal 26 Maret 2018, Akta Addendum XV Kontrak Investasi Kolektif Reksa Dana MANULIFE OBLIGASI UNGGULAN Nomor 126 tanggal 31 Mei 2018, dan Akta Penggantian Bank Kustodian dan Addendum XVI Kontrak Investasi Kolektif Reksa Dana MANULIFE OBLIGASI UNGGULAN Nomor 97 tanggal 30 Oktober 2018 ("**Akta Penggantian Bank Kustodian**") kesemuanya dibuat di hadapan Leolin Jayayanti, S.H., M.Kn., Notaris di Jakarta, Akta Addendum XVII Kontrak Investasi Kolektif Reksa Dana MANULIFE OBLIGASI UNGGULAN Nomor 1 tanggal 1 Februari 2019 dibuat di hadapan Siti Rumondang Bulan Lubis S.H., M.Kn., Notaris di Tangerang, Akta Addendum XVIII Kontrak Investasi Kolektif Reksa Dana MANULIFE OBLIGASI UNGGULAN Nomor 48 tanggal 23 Mei 2019 dibuat di hadapan Dini Lastari Siburian, S.H., Notaris di Jakarta, (selanjutnya disebut "Kontrak Investasi Kolektif MANULIFE OBLIGASI UNGGULAN"), antara PT Manulife Aset Manajemen Indonesia sebagai Manajer Investasi dan Bank Kustodian.

Akta Penggantian Bank Kustodian ditanda tangani oleh PT Manulife Aset Manajemen Indonesia sebagai Manajer Investasi dan Deutsche Bank, Jakarta Branch sebagai Bank Kustodian lama dan Standard Chartered Bank, Cabang Jakarta sebagai Bank Kustodian baru.

2.2 PENAWARAN UMUM

PT Manulife Aset Manajemen Indonesia sebagai Manajer Investasi akan melakukan Penawaran Umum atas Unit Penyertaan MANULIFE OBLIGASI UNGGULAN secara terus menerus sampai dengan jumlah 24.000.000.000 (dua puluh empat miliar) Unit Penyertaan yang terbagi pada :

- MANULIFE OBLIGASI UNGGULAN Kelas A sebesar 8.000.000.000 (delapan miliar) Unit Penyertaan,

- MANULIFE OBLIGASI UNGGULAN Kelas I1 sebesar 8.000.000.000 (delapan miliar) Unit Penyertaan, dan
- MANULIFE OBLIGASI UNGGULAN Kelas I2 sebesar 8.000.000.000 (delapan miliar) Unit Penyertaan.

Setiap Unit Penyertaan mempunyai Nilai Aktiva Bersih awal sebesar Rp. 1.000,- (seribu rupiah) per Unit Penyertaan pada hari pertama Penawaran Umum.Untuk penerbitan setiap Kelas Unit Penyertaan baru, maka Nilai Aktiva Bersih per Kelas Unit Penyertaan awal adalah sebesar Rp. 1.000 (seribu Rupiah) pada hari pertama Kelas Unit Penyertaan tersebut melakukan Penawaran Umum.

Selanjutnya harga pembelian setiap Unit Penyertaan ditetapkan berdasarkan Nilai Aktiva Bersih (NAB) per Kelas Unit Penyertaan MANULIFE OBLIGASI UNGGULAN pada akhir Hari Bursa yang bersangkutan.

Apabila Manajer Investasi menerima pemesanan atau permintaan pembelian MANULIFE OBLIGASI UNGGULAN yang melebihi jumlah maksimum Penawaran Umum Unit Penyertaan MANULIFE OBLIGASI UNGGULAN tersebut diatas, maka Manajer Investasi akan menerima permintaan pembelian Unit Penyertaan tersebut berdasarkan urutan pertama pemesanan atau pembelian Unit Penyertaan, sampai dengan jumlah maksimum Penawaran Umum Unit Penyertaaan MANULIFE OBLIGASI UNGGULAN**.**

MANULIFE OBLIGASI UNGGULAN menerbitkan Kelas Unit Penyertaan sebagai berikut:

i. MANULIFE OBLIGASI UNGGULAN Kelas A, yang ditawarkan melalui seluruh model distribusi.
ii. MANULIFE OBLIGASI UNGGULAN Kelas I1, yang dapat dibeli oleh Pemegang Unit Penyertaan Institusi melalui tenaga pemasaran Manajer Investasi dengan jumlah minimum pembelian awal sebesar Rp. 50.000.000.000,- (lima puluh miliar Rupiah);
iii. MANULIFE OBLIGASI UNGGULAN Kelas I2, yang dapat dibeli oleh Pemegang Unit Penyertaan Institusi melalui tenaga pemasaran Manajer Investasi dengan jumlah minimum pembelian awal sebesar Rp. 1.000.000.000.000,- (satu triliun Rupiah).

Perbedaan fitur administratif dari masing-masing Kelas Unit Penyertaan akan dijelaskan lebih lanjut di Bab V bagian 5.4 Prospektus ini tentang Kebijakan Pembagian Hasil Investasi dan Pasal 20 tentang Imbalan Jasa dan Alokasi Biaya.

Seluruh Kelas Unit Penyertaan akan menanggung beban yang merupakan beban MANULIFE OBLIGASI UNGGULAN yang timbul dan memberikan manfaat bersama dan/atau beban-beban yang tidak dapat didistribusikan secara sepesifik pada masing-masing Kelas Unit Penyertaan atau yang berdampak tidak signifikan bagi seluruh Unit Penyertaan MANULIFE OBLIGASI UNGGULAN dengan tetap memperhatikan aspek efisiensi. Manajer Investasi dapat menentukan beban yang berdampak tidak signifikan tersebut atas pertimbangannya sendiri.

Manajer Investasi dapat menambah jumlah Kelas Unit Penyertaan dan jumlah Unit Penyertaan pada masing-masing Kelas Unit Penyertaan MANULIFE OBLIGASI UNGGULAN dengan melakukan perubahan Kontrak Investasi Kolektif dan Prospektus ini sesuai dengan ketentuan perundang- undangan yang berlaku.

Pembelian dan kepemilikan Unit Penyertaan oleh Pemegang Unit Penyertaan tunduk pada Program APU dan PPT di Sektor Jasa Keuangan.

Manajer Investasi dan/atau Agen Penjual Efek Reksa Dana yang ditunjuk oleh Manajer Investasi (jika ada) berhak untuk mendapatkan data dan/atau informasi dan/atau dokumen mengenai Pemegang Unit Penyertaan yang akurat, jujur, jelas dan tidak menyesatkan, sesuai peraturan perundang-undangan yang berlaku khususnya peraturan OJK, dan dapat:

a. meminta Pemegang Unit Penyertaan memenuhi ketentuan-ketentuan yang berlaku bagi Pemegang Unit Penyertaan;
b. meminta Pemegang Unit Penyertaan mentaati ketentuan yang diatur dalam peraturan perundang-undangan di sektor jasa keuangan;
c. menelaah kesesuaian dokumen yang memuat informasi Pemegang Unit Penyertaan

dengan fakta sebenarnya;

d. meminta Pemegang Unit Penyertaan menandatangani surat pernyataan yang menyatakan bahwa seluruh informasi dan/atau dokumen yang diberikan kepada Manajer Investasi dan/atau Agen Penjual Efek Reksa Dana yang ditunjuk oleh Manajer Investasi (jika ada) adalah yang sebenar-benarnya.

Pada saat penerapan Kelas Unit Penyertaan Reksa Dana Manulife Obligasi Unggulan, maka semua Pemegang Unit Penyertaan yang telah memiliki Unit Penyertaan MANULIFE OBLIGASI UNGGULAN sebelum adanya Kelas Unit Penyertaan, akan menjadi Pemegang Unit Penyertaan MANULIFE OBLIGASI UNGGULAN Kelas A. Perubahan tersebut tidak akan menyebabkan perubahan jumlah kepemilikan Unit Penyertaan MANULIFE OBLIGASI UNGGULAN yang telah dimiliki oleh masing-masing Pemegang Unit Penyertaan dan untuk selanjutnya Nilai Aktiva Bersih per Unit Penyertaan akan menggunakan Nilai Aktiva Bersih per Kelas Unit Penyertaan MANULIFE OBLIGASI UNGGULAN Kelas A.

2.3 PENGELOLA MANULIFE OBLIGASI UNGGULAN

PT Manulife Aset Manajemen Indonesia sebagai Manajer Investasi didukung oleh tenaga profesional yang terdiri dari Komite Investasi dan Tim Pengelola Investasi.

(a) Komite Investasi

Komite Investasi mengarahkan dan mengawasi Tim Pengelola Investasi dalam menjalankan kebijakan dan strategi investasi sehari-hari sehingga sesuai dengan tujuan investasi.

Anggota Komite Investasi saat ini terdiri dari:

Legowo Kusumonegoro, memiliki pengalaman lebih dari 30 tahun di industri finansial, perbankan, dan kustodian. Sebelumnya, Legowo menjabat sebagai Presiden Direktur di PT Manulife Aset Manajemen Indonesia ("MAMI") sejak tahun 2010 hingga 2020. Sebelum itu, ia menjabat sebagai Presiden Direktur di PT First State Investments Indonesia dan Presiden Direktur di PT Bahana TCW Investment Management. Legowo mengawali karirnya di industri keuangan dengan bekerja di Standard Chartered Bank. Ia turut berperan dalam pembentukan industri reksa dana di Indonesia dan saat ini juga menjabat sebagai Dewan Penasihat di Perkumpulan Wakil Manajer Investasi Indonesia ("PWMII"). Di tahun 2019, Legowo dinobatkan sebagai Tokoh Reksa Dana dalam ajang Bareksa Kontan 3rd Fund Awards 2019. Sebelumnya di tahun 2018, untuk ketiga kalinya, Legowo dinobatkan sebagai *CEO of the Year*. Penghargaan dianugerahkan oleh Asia Asset Management, sebuah perusahaan publikasi finansial yang terkemuka di Asia dan berbasis di Hong Kong. Pada tahun 2012, Legowo meraih penghargaan *Stars of Excellence* dari Manulife global. Legowo meraih gelar Magister Sains di bidang Ekonomi dari Institut Pertanian Bogor dan mendapatkan izin Wakil Manajer Investasi dari Otoritas Jasa Keuangan (dahulu Bapepam) berdasarkan Surat Keputusan Ketua Bapepam nomor: KEP-82/PM/IP/WMI/1998 tanggal 31 Juli 1998 yang telah diperpanjang berdasarkan Surat Keputusan Dewan Komisioner OJK nomor: KEP-101/PM.211/PJ-WMI/2018 tanggal 4 Oktober 2018.

Justitia Tripurwasani adalah Direktur PT Manulife Aset Manajemen Indonesia. Beliau memperoleh gelar *Master of Law* di tahun 1998 dari *Graduate Program in International Finance and Law* di Boston University School of Law dan Sarjana Hukum dari Fakultas Hukum Universitas Brawijaya. Sebelum bergabung dengan Manulife Aset Manajemen Indonesia, Justitia bekerja pada PT J P Morgan Securities Indonesia, *Executive Director of Compliance*. Awal kariernya dimulai di Badan Pengawas Pasar Modal sejak Tahun 1993 – 2005 dan terakhir menjabat sebagai Kepala Bagian Perundang-undangan pada Biro Perundang-undangan dan Bantuan Hukum. Pada tahun 2005 sampai dengan 2009, Justitia menduduki posisi sebagai *Direktur Surveillance*, salah satu direksi dalam jajaran direksi di Bursa Efek Jakarta yang selanjutnya disebut Bursa Efek Indonesia. Memperoleh Izin sebagai Wakil Manajer Investasi dari otoritas Pasar Modal berdasarkan Surat Keputusan Ketua BAPEPAM & LK Nomor: Kep-21/BL/WMI/2009 tanggal 5 Juni

2009 yang telah diperpanjang berdasarkan Surat Keputusan Dewan Komisioner OJK No. KEP-687/PM.211/PJ-WMI/2018 tanggal 14 Desember 2018.

Heryadi Indrakusuma adalah Direktur dan *Chief Solution & Marketing Officer* PT Manulife Aset Manajemen Indonesia. Beliau memperoleh izin Wakil Manajer Investasi dari otoritas Pasar Modal pada 5 November 2010 melalui surat keputusan Ketua Bapepam-LK dengan No.: KEP-035/BL/WMI/2010 yang telah diperpanjang berdasarkan Surat Keputusan Dewan Komisioner OJK No. KEP-103/PM.211/PJ-WMI/2018 tanggal 4 Oktober 2018. Heryadi memiliki pengalaman lebih dari 20 tahun, dimana sebelumnya ia bekerja di PT RHB OSK Asset Management sebagai Executive Director – Head of Compliance, Legal and Risk. Sebelumnya, Heryadi bekerja sebagai Head of Compliance, Legal and Risk di PT ABN Amro Manajemen Investasi, Head of Compliance and Legal di PT DBS Vickers Securities Indonesia, Head of Monitoring and Evaluation di Bursa Efek Jakarta, dan Junior Auditor di Prasetio, Utomo, Arthur Andersen. Heryadi memiliki gelar Magister Hukum di bidang Hukum Bisnis dari Universitas Indonesia, dan Sarjana Ekonomi di bidang Akuntansi dari Universitas Airlangga – Surabaya.

Katarina Setiawan adalah *Chief Economist & Investment* PT Manulife Aset Manajemen Indonesia. Katarina bergabung dengan PT Manulife Aset Manajemen Indonesia (MAMI) pada 1 Juli 2013. Ia memperoleh izin Wakil Manajer Investasi dari otoritas Pasar Modal pada tanggal 30 April 1999 dengan No.: KEP-28/PM/IP/ WMI/1999 yang telah diperpanjang berdasarkan Surat Keputusan Dewan Komisioner OJK No. KEP-692/PM.211/PJ-WMI/2018 tanggal 14 Desember 2018. Ia telah memiliki pengalaman selama lebih dari 23 tahun di industry keuangan dan pasar saham. Sebelum bergabung dengan MAMI, Katarina bekerja di Maybank Kim Eng Securities sebagai *Research Director*. Sebelumnya Katarina bekerja sebagai *Director* di IBAS Consulting, *Director* di Omni Nusantara dan *Supervisor Consultant* di Arthur Andersen & Co. Katarina menyandang gelar *Master of Business Administration* dari Indiana University di Bloomington, USA.

(b) Tim Pengelola Investasi

Tim Pengelola Investasi bertugas sebagai pelaksana harian atas kebijaksanaan, strategi, dan eksekusi investasi yang telah diformulasikan bersama dengan Komite Investasi. Anggota Tim Pengelola Investasi terdiri dari:

1) Tim Pengelola Investasi Saham

Ketua:

Mohammad Anggun Indallah adalah *Chief Investment Officer, Equity* PT Manulife Aset Manajemen Indonesia yang bertanggung jawab atas pengelolaan investasi Efek Ekuitas. Anggun memimpin tim Equity dalam hal pengelolaan dan strategi investasi saham. Ia bergabung dengan MAMI pada 7 Juli 2014 dan membawa 16 tahun pengalamannya dalam bidang pengelolaan dana dan juga pasar modal. Sebelum bergabung dengan MAMI, Anggun menjabat sebagai *Chief Investment Officer* di PT Trimegah Asset Management. Sebelum itu, ia bekerja sebagai *Head of Equity* di BNP Paribas Investments Partners, Analis di PT Batavia Investindo dan PT Okansa Capital. Dedikasi pada karirnya telah diakui oleh 18ndustry, dengan diraihnya lima penghargaan atas kinerja produk reksa dana yang ia kelola sebelum bergabung dengan MAMI. Anggun memiliki izin Wakil Manajer Investasi dari Bapepam dengan No.: KEP-3/PM/IP/WMI/2002 pada 9 April 2002 yang telah diperpanjang berdasarkan Surat Keputusan Dewan Komisioner OJK No. KEP-112/PM.211/PJ-WMI tanggal 4 Oktober 2018. Anggun memperoleh gelar Sarjana Ekonomi di bidang Akuntansi dari Universitas Indonesia dan telah lulus CFA level 1.

Anggota:

Samuel Kesuma, CFA adalah *Senior Portfolio Manager* di PT Manulife Aset Manajemen Indonesia. Samuel memiliki izin Wakil Manajer Investasi dari

Bapepam & LK berdasarkan Surat Keputusan No.KEP-85/BL/WMI/2012 yang telah diperpanjang berdasarkan Surat Keputusan Dewan Komisioner OJK No. KEP-636/PM.211/PJ-WMI/2018 tanggal 28 November 2018. Samuel memulai karir profesionalnya di industri finansial dengan bekerja di PT Trimegah Securities sebagai Investment Analyst pada tahun 2006. Sebelum bergabung bersama PT Manulife Aset Manajemen Indonesia (MAMI), Samuel bekerja di PT BNP Paribas Investment Partners sebagai Equity Portfolio Manager, PT Trimegah Asset Management sebagai Equity Fund Manager, Abacus Capital (S) Pte Ltd – Singapura sebagai Corporate Finance Analyst, dan ANZ Bank – Singapura sebagai Investment Consultant. Samuel adalah pemegang sertifikasi Chartered Financial Analyst (CFA). Samuel meraih gelar Master of Applied Finance dari University of Melbourne, Australia, serta memperoleh gelar Sarjana Ekonomi di bidang Akutansi dari Universitas Pelita Harapan, Tangerang.

Caroline Rusli, CFA adalah *Senior Portfolio Manager* di PT Manulife Aset Manajemen Indonesia. Caroline memiliki izin Wakil Manajer Investasi dari Bapepam & LK berdasarkan Surat Keputusan No. KEP-26/PM/WMI/2005 yang telah diperpanjang berdasarkan Surat Keputusan Dewan Komisioner OJK No. KEP-102/PM.211/PJ-WMI/2018 tanggal 4 Oktober 2018. Sebelum bergabung di MAMI, Caroline bekerja di PT Easpring Investments Indonesia sebagai Senior Equity Fund Manager. Caroline memulai karirnya di industri keuangan di PT Panin Asset Management. Kemudian, ia melanjutkan karirnya di PT First State Investments Indonesia. Pada tahun 2007, untuk pertama kalinya Caroline bergabung di MAMI sebagai Equity Analyst hingga dipercaya menjadi Senior Portofolio Manager – Equity. Caroline merupakan pemegang sertifikasi Chartered Financial Analyst (CFA). Caroline meraih gelar *Bachelor of Economics* jurusan *Business Administration* dari University of Tokyo, Jepang.

Andrian Tanuwijaya adalah *Portfolio Manager* PT Manulife Aset Manajemen Indonesia. Andrian memiliki izin Wakil Manajer Investasi dari Bapepam & LK berdasarkan Surat Keputusan No. KEP-1211/BL/WMI/2012 yang telah diperpanjang berdasarkan Surat Keputusan Dewan Komisioner OJK No. KEP-188/PM.211/PJ-WMI/2018 tanggal 5 November 2018. Andrian bergabung dengan PT Manulife Aset Manajemen Indonesia (MAMI) sebagai *Equity Analyst*, dan karirnya di MAMI terus berkembang, hingga akhirnya ia dipercaya untuk menjadi *Junior Portfolio Manager*. Andrian mengawali karirnya sebagai *Equity Analyst* di PT Trimegah Securities Tbk. Pada tahun 2011, Saat masih menjadi mahasiswa di Universitas Surabaya, Andrian terpilih mewakili Indonesia dalam *4th Annual CFA – Global Investment Research Challenge* di Manila, Filipina. Andrian memperoleh gelar Sarjana Ekonomi di bidang Manajemen Keuangan dari Universitas Surabaya, Surabaya.

2) Tim Pengelola Investasi Pendapatan Tetap dan Pasar Uang

Ketua:

Ezra Nazula Ridha adalah Director & *Chief Investment Officer, Fixed Income* PT Manulife Aset Manajemen Indonesia yang bertanggung jawab atas pengelolaan investasi Efek Pendapatan Tetap dan Pasar Uang. Ezra memperoleh izin Wakil Manajer Investasi dari Bapepam-LK berdasarkan Surat Keputusan Ketua Bapepam nomor KEP-20/PM/WMI/2005 tanggal 15 Februari 2005 yang telah diperpanjang berdasarkan Surat Keputusan Dewan Komisioner OJK No. KEP-111/PM.211/PJ-WMI/2018 tanggal 4 Oktober 2018. Ezra memulai karir profesionalnya di industri finansial dengan bekerja di Chase Global Funds yang berlokasi di Boston, Amerika Serikat, dan kembali ke Indonesia pada tahun 2000, bergabung dengan Panin Securities sebagai *Investment Analyst* sebelum kemudian melanjutkan bekerja di HSBC Jakarta sebagai *Resident Management Trainee*. Pada tahun 2003, Ezra bergabung dengan MAMI untuk pertama kalinya sebagai *Fund Administration Manager* hingga akhirnya menjadi *Investment Senior Manager*. Sebelum bergabung dengan MAMI, Ezra menjabat sebagai *Head of Investment* di AIA selama hampir lima tahun. Sebelum menjabat sebagai *Director & Chief Investment Officer, Fixed Income*, Ezra adalah *Head of Fixed Income*

selama hampir lima tahun. Ezra dinobatkan sebagai salah satu peraih penghargaan "Most Astute Investors in Asian Local Currency Bonds" pada tahun 2012 sampai dengan tahun 2017, dan "Most Astute Investors in Asian G3 Bonds" pada tahun 2012 sampai dengan tahun 2016 untuk kategori Indonesia oleh The Asset's Benchmark research survey. Ezra memiliki gelar *Bachelor of Science* di *Business Administration* dari Boston University dan juga gelar MBA dari Northeastern University, keduanya di Boston, USA.

Anggota:

Syuhada Arief adalah *Senior Portfolio Manager* PT Manulife Aset Manajemen Indonesia. Memiliki izin Wakil Manajer Investasi dari otoritas Pasar Modal berdasarkan Surat Keputusan No. KEP-18/BL/WMI/2010 yang telah diperpanjang berdasarkan Surat Keputusan Dewan Komisioner OJK No. KEP-171/PM.211/PJ-WMI/2019 tanggal 8 Februari 2019. Sebelum bergabung dengan PT Manulife Aset Manajemen Indonesia, Arief bekerja sebagai *Senior Fund Manager* di CIMB Principal Asset Management. Arief memulai karirnya di tahun 2005 di Asuransi Jiwa Manulife Indonesia dan melanjutkan karirnya di Avrist Assurance sebagai *Fund Manager*. Arief meraih gelar *Master of Financial Management* dan *Master of Professional Accounting* dari Australian National University (ANU) serta memperoleh gelar Sarjana Matematika dari Institut Teknologi Bandung (ITB) dan telah lulus CFA level 1.

Laras Febriany adalah *Junior Portfolio Manager* PT Manulife Aset Manajemen Indonesia. Memiliki izin Wakil Manajer Investasi dari otoritas Pasar Modal berdasarkan Surat Keputusan No. KEP-231/PM.211/WMI/2019 tanggal 2 September 2019. Laras bergabung di PT Manulife Aset Manajemen Indonesia sebagai *Fixed Income Dealer* dan karirnya terus berkembang hingga akhirnya ia dipercaya sebagai *Junior Portfolio Manager - Fixed Income*. Sebelum bergabung dengan PT Manulife Aset Manajemen Indonesia, Laras bekerja sebagai *Fixed Income Sales* di PT Bahana Securities. Laras memulai karirnya di tahun 2011 di PricewaterhouseCoopers Indonesia dan menjalani *internship* di Citibank N.A, di *Trading Desk, Global Market*. Laras memperoleh gelar Sarjana Ekonomi dari Universitas Indonesia.

BAB III
MANAJER INVESTASI

3.1 KETERANGAN SINGKAT MANAJER INVESTASI

PT Manulife Aset Manajemen Indonesia didirikan pertama kali dengan nama PT Dharmala Aset Manajemen sebagaimana dimuat dalam Akta Pendirian Perseroan Terbatas PT Dharmala Aset Manajemen Nomor 90 tanggal 16 Juli 1996 dibuat di hadapan Paulus Widodo Sugeng Haryono, SH, Notaris di Jakarta yang telah memperoleh pengesahan dari Menteri Kehakiman Republik Indonesia dengan Keputusannya No. C2-8460.HT.01.01.Th.96 tanggal 16 Agustus 1996 dan telah didaftarkan dalam Daftar Perusahaan di Kantor Pendaftaran Perusahaan Kodya Jakarta Pusat di bawah No. 1906/BH.09.05/II/98 tanggal 27 Februari 1998 serta telah diumumkan dalam Berita Negara Republik Indonesia No. 33 tanggal 24 April 1998, Tambahan No. 2212.

PT Dharmala Aset Manajemen kemudian berganti nama menjadi PT Dharmala Manulife Aset Manajemen dan terakhir kali menjadi PT Manulife Aset Manajemen Indonesia, sebagaimana dimuat dalam aAakta Pernyataan Keputusan Rapat PT Manulife Aset Manajemen Indonesia No. 5 tanggal 4 November 1998, dibuat di hadapan Paulus Widodo Sugeng Haryono, SH., Notaris di Jakarta, yang telah memperoleh persetujuan dari Menteri Kehakiman Republik Indonesia dengan Surat Keputusan No. C2-23893.HT.01.04.Th.98 tanggal 6 November 1998 dan telah didaftarkan dalam Daftar Perusahaan di Kantor Pendaftaran Perusahaan Kodya Jakarta Pusat di bawah No. 1906.2/BH.09.05/XII/1998 tanggal 31 Desember 1998, serta diumumkan dalam Berita Negara Republik Indonesia No. 28 tanggal 6 April 1999, Tambahan No. 2069.

Anggaran Dasar PT Manulife Aset Manajemen Indonesia tersebut telah mengalami beberapa kali perubahan. Perubahan yang terakhir adalah terkait penyesuaian Peraturan OJK No. 10/POJK.04/2018 tentang Penerapan Tata Kelola Manajer Investasi sebagaimana dimuat dalam Akta Nomor No. 5 tanggal 1 November 2019, dibuat di hadapan Aulia Taufani, S.H., Notaris di Jakarta, yang telah memperoleh (i) persetujuan dari Kementerian Hukum dan Hak Asasi Manusia Republik Indonesia, berdasarkan Surat Keputusan No. AHU-0093467.AH.01.02.Tahun 2019 tanggal 13 November 2019 dan (ii) penerimaan pemberitahuan dari Kementerian Hukum dan Hak Asasi Manusia Republik Indonesia, berdasarkan Surat No. AHU-AH.01.03-0358769 tanggal 13 November 2019.

PT Manulife Aset Manajemen Indonesia (“MAMI”) merupakan bagian dari Grup Manulife, menawarkan beragam jasa manajemen investasi dan reksa dana di Indonesia. Sejak pertama kali berdiri hingga kini, MAMI secara konsisten berhasil mempertahankan posisinya sebagai salah satu perusahaan manajemen investasi terbesar di industri reksa dana dan pengelolaan dana secara eksklusif di Indonesia.

MAMI adalah bagian dari Manulife Asset Management, perusahaan aset manajemen global dari Manulife Financial Corporation (“Manulife”) yang memberikan solusi manajemen investasi secara menyeluruh bagi para investor. Keahlian investasi ini meluas hingga ke sektor publik, swasta, dan solusi alokasi aset. Manulife Asset Management beroperasi di Amerika Serikat, Kanada, Brasil, Inggris Raya, Swiss, Selandia Baru, Australia, Jepang, Hong Kong, Singapura, Taiwan, Indonesia, Thailand, Vietnam, Malaysia, Filipina, dan juga di China melalui perusahaan joint venture, Manulife TEDA. Selain itu, Manulife Asset Management juga melayani investor di beberapa kawasan Eropa, Timur Tengah, dan Amerika Latin.

Sebagai manajer investasi, MAMI memberikan solusi pengelolaan investasi untuk investor ritel dan investor institusi, baik dalam bentuk reksa dana maupun kontrak pengelolaan dana (discretionary mandates).

Susunan Direksi dan Dewan Komisaris MAMI pada saat Prospektus ini diterbitkan dimuat dalam Akta Nomor 160 tanggal 27 Juli 2020, dibuat dihadapan Aulia Taufani, S.H, Notaris di Kota Administrasi Jakarta Selatan, yang pemberitahuannya telah diterima oleh Kementerian Hukum dan Hak Asasi Manusia Republik Indonesia dengan surat nomor AHU-AH.01.03-0330281 tanggal 5 Agustus 2020 yaitu sebagai berikut:

Direksi:

Direktur	: Justitia Tripurwasani
Direktur	: Afifa
Direktur	: Heryadi Indrakusuma
Direktur	: Ezra Nazula Ridha

Dewan Komisaris:

Presiden Komisaris	: Gianni Fiacco
Komisaris	: Michael F Dommermuth
Komisaris Independen	: Mohamad Fauzi M.Ichsan

3.2 PENGALAMAN MANAJER INVESTASI

PT Manulife Aset Manajemen Indonesia telah memperoleh izin usaha sebagai Manajer Investasi berdasarkan Surat Keputusan Ketua Badan Pengawas Pasar Modal Nomor Kep-07/PM/MI/1997 pada tanggal 21 Agustus 1997 dan diawasi oleh Otoritas Jasa Keuangan.

Sampai dengan akhir Maret 2020 PT Manulife Aset Manajemen Indonesia mengelola 24 (dua puluh empat) reksa dana, yang terdiri dari reksa dana pendapatan tetap, sukuk, saham (termasuk reksa dana saham syariah), campuran, pasar uang (termasuk reksa dana pasar uang syariah), dan terproteksi. Dengan total dana kelolaan mencapai Rp 67,6 triliun per 31 Maret 2020, menjadikan MAMI sebagai salah satu perusahaan manajemen investasi terbesar di Indonesia.

Beragam penghargaan dan pengakuan dari pihak eksternal dianugerahkan kepada MAMI sebagai perusahaan manajer investasi terbaik. Penghargaan Best Onshore Fund House dianugerahkan oleh AsianInvestor (tahun 2018 dan 2019), penghargaan Top Investment House in Asian Local Currency Bonds dari The Asset Benchmark Research (tahun 2015-2019), dan penghargaan Best Fund House dari Asia Asset Management (2015, 2016, dan 2018).

3.3 PIHAK YANG TERAFILIASI DENGAN MANAJER INVESTASI

Sepanjang pengetahuan Manajer Investasi, pihak-pihak yang terafiliasi dengan Manajer Investasi adalah PT Asuransi Jiwa Manulife Indonesia dan DPLK Manulife Indonesia.

BAB IV
BANK KUSTODIAN

4.1 Keterangan Singkat Mengenai Bank Kustodian

Standard Chartered Bank memperoleh izin pembukaan kantor cabang di Jakarta, berdasarkan Surat Keputusan Menteri Keuangan Republik Indonesia Nomor D.15.6.5.19 tanggal 1 Oktober 1968, untuk melakukan usaha sebagai Bank Umum. Selain itu, Standard Chartered Bank Cabang Jakarta juga telah memiliki persetujuan sebagai kustodian di bidang Pasar Modal berdasarkan Surat Keputusan Ketua Badan Pengawas Pasar Modal Nomor Kep-35/PM.WK/1991 tanggal 26 Juni 1991, dan oleh karenanya terdaftar dan diawasi oleh Otoritas Jasa Keuangan.

4.2 Pengalaman Bank Kustodian

Standard Chartered Bank didirikan oleh Royal Chater pada tahun 1853 dengan kantor pusat di London dan memiliki lebih dari 160 tahun pengalaman di dunia perbankan di berbagai pasar dengan pertumbuhan paling cepat di dunia. Standard Chartered Bank memiliki jaringan global yang sangat ekstensif dengan lebih dari 1,700 cabang di 70 negara di kawasan Asia Pasifik, Afrika, Timur Tengah, Eropa dan Amerika.

Kekuatan Standard Chartered Bank terletak pada jaringan yang luas, produk dan layanan yang inovatif, tim yang multikultural dan berprestasi, keseimbangan dalam melakukan bisnis, dan kepercayaan yang diberikan di seluruh jaringan karena telah menerapkan standar yang tinggi untuk tata kelola perusahaan dan tanggung jawab perusahaan.

Di Indonesia, Standard Chartered Bank telah hadir sejak tahun 1863 yang ditandai dengan pembukaan kantor pertama di Jakarta. Saat ini, Standard Chartered Bank memiliki 12 kantor cabang yang tersebar di 6 kota besar di Indonesia.

Standard Chartered Securities Services mulai beroperasi di Indonesia pada tahun 1991 sebagai Bank Kustodian asing pertama yang memperoleh izin dari BAPEPAM (sekarang OJK) dan memulai jasa fund services sejak tahun 2004 yang telah berkembang dengan sangat pesat hingga saat ini sebagai salah satu penyedia jasa fund services utama dan cukup diperhitungkan di pasar lokal.

Standard Chartered Bank termasuk salah satu agen kustodian dan kliring yang dominan di Asia yang ditandai dengan kehadirannya di berbagai pasar utama Asia. Standard Chartered Bank menyediakan pelayanan jasa kustodian di 17 negara di kawasan Asia Pasifik seperti Australia, Bangladesh, Cina, Filipina, Hong Kong, Indonesia, India, Jepang, Korea Selatan, Malaysia, Selandia Baru, Singapura, Taiwan, Thailand, Srilanka dan Vietnam, 14 diantaranya merupakan pusat pelayanan (pusat operasional). Selain itu, saat ini, Standard Chartered Bank juga sudah menyediakan jasa kustodian ke 21 pasar di Afrika dan 10 pasar di Timur Tengah. Untuk kawasan Afrika, Standard Chartered telah hadir di Afrika Selatan, Botswana, Pantai Gading, Ghana, Kenya, Malawi, Mauritius, Namibia, Nigeria, Rwanda, Tanzania, Uganda, Zambia, dan Zimbabwe. Sedangkan untuk pasar Timur Tengah, Standard Chartered melayani pasar Arab Saudi, Bahrain, Kuwait, Mesir, Oman, Pakistan, Qatar dan Uni Emirat Arab.

Standard Chartered Securities Services merupakan Bank Kustodian pertama yang memperoleh ISO 9001-2000. Selain itu, selama tahun 2019, Standard Chartered Bank telah dianugerahi beberapa penghargaan termasuk:

- Best Sub-Custodian di Indonesia oleh The Asset Triple A Asset Servicing, Institutional Investor and Insurance Awards 2019
- Best Sub-Custodian Bank Award 2019 – Indonesia oleh Global Finance Magazine
- Category Outperformer, Market Outperformer and Global Outperformer 2019 oleh Global Custodian Agent Banks Survey

Standard Chartered Bank senantiasa melayani nasabah dengan keahlian dan pengetahuan dalam kustodian dan kliring yang meliputi setelmen, corporate action, penyimpanan, pelaporan, pengembalian pajak dan pelayanan-pelayanan lainnya.

Untuk informasi lebih lanjut mengenai Standard Chartered Bank, silahkan mengunjungi situs kami di www.sc.com/id.

4.3 Pihak yang Terafiliasi dengan Bank Kustodian

Pihak-pihak yang terafiliasi dengan Bank Kustodian di Indonesia adalah PT Bank Permata Tbk, PT Standard Chartered Securities Indonesia, dan PT Price Solutions Indonesia.

BAB V
TUJUAN INVESTASI, KEBIJAKAN INVESTASI, PEMBATASAN INVESTASI, DAN KEBIJAKAN PEMBAGIAN HASIL INVESTASI

5.1 Tujuan Investasi

MANULIFE OBLIGASI UNGGULAN mempunyai tujuan untuk menghasilkan pendapatan yang lebih tinggi dengan melakukan investasi pada Efek bersifat utang yang diterbitkan oleh badan hukum Indonesia dan/atau Negara Republik Indonesia termasuk instrumen pasar uang yang mempunyai jatuh tempo kurang dari 1 tahun dan diterbitkan berdasarkan perundang-undangan yang berlaku di Indonesia dan dalam mata uang Rupiah.

Perhatian: adanya berbagai macam faktor risiko investasi dan adanya keadaan *Force Majeure*, tidak ada jaminan tujuan investasi pasti akan tercapai. Untuk keterangan lebih lanjut mengenai risiko investasi dapat dilihat pada Bab VII (tujuh) tentang FAKTOR-FAKTOR RISIKO YANG UTAMA dan BAB VIII (delapan) tentang KEADAAN KAHAR (*FORCE MAJEURE*).

5.2 Kebijakan Investasi

MANULIFE OBLIGASI UNGGULAN akan menginvestasikan dananya dengan komposisi investasi sebagai berikut:

a) minimum 0 % (nol persen) dan maksimum 60 % (enam puluh persen) pada Efek bersifat utang yang diterbitkan oleh badan hukum Indonesia melalui Penawaran Umum dan/atau dicatatkan di Bursa Efek baik di dalam maupun di luar negeri dan termasuk dalam peringkat investasi;
b) minimum 40 % (empat puluh persen) dan maksimum 100 % -(seratus persen) pada Efek bersifat utang yang diterbitkan oleh Pemerintah Republik Indonesia baik di dalam maupun di luar negeri;
c) minimum 0 % (nol persen) dan maksimum 20 % (dua puluh persen) pada instrumen pasar uang yang mempunyai jatuh tempo kurang dari 1 (satu) tahun dan diterbitkan berdasarkan perundang- undangan yang berlaku di Indonesia.

Dalam hal akan berinvestasi pada Efek luar negeri, MANULIFE OBLIGASI UNGGULAN akan mengacu pada ketentuan peraturan perundang- undangan yang berlaku di Indonesiadan hukum negara yang mendasari penerbitan Efek luar negeri tersebut.

Manajer Investasi dapat mengalokasikan kekayaan MANULIFE OBLIGASI UNGGULAN pada kas hanya dalam rangka penyelesaian transaksi Efek, pemenuhan kewajiban pembayaran kepada Pemegang Unit Penyertaan dan biaya-biaya MANULIFE OBLIGASI UNGGULAN berdasarkan Kontrak Investasi Kolektif MANULIFE OBLIGASI UNGGULAN.

Kebijakan investasi sebagaimana disebutkan dalam butir 5.2 huruf a dan b di atas wajib telah dipenuhi oleh Manajer Investasi paling lambat dalam waktu 150 (seratus lima puluh) Hari Bursa setelah efektifnya Pernyataan Pendaftaran MANULIFE OBLIGASI UNGGULAN.

Manajer Investasi dilarang melakukan perubahan atas kebijakan investasi MANULIFE OBLIGASI UNGGULAN pada butir 5.2. huruf a dan b di atas, kecuali dalam rangka:

(i) Penyesuaian terhadap peraturan baru dan/atau perubahan terhadap peraturan perundang-undangan; dan/atau
(ii) Penyesuaian terhadap kondisi tertentu yang ditetapkan oleh OJK.

Pergeseran investasi ke arah maksimum atau minimum tidak merupakan jaminan bahwa investasi akan lebih baik atau lebih buruk.

5.3 Pembatasan Investasi

Sesuai dengan POJK Tentang Reksa Dana Berbentuk KIK, dalam melaksanakan pengelolaan MANULIFE OBLIGASI UNGGULAN, Manajer Investasi dilarang melakukan tindakan-tindakan sebagai berikut:

a. memiliki Efek yang diperdagangkan di Bursa Efek luar negeri yang informasinya tidak dapat diakses dari Indonesia melalui media massa atau situs web;
b. membeli Efek yang diperdagangkan di Bursa Efek luar negeri yang informasinya dapat diakses melalui media massa atau fasilitas internet yang tersedia lebih dari 15% (lima belas persen) dari Nilai Aktiva Bersih MANULIFE OBLIGASI UNGGULAN;
c. memiliki Efek yang diterbitkan oleh 1 (satu) perusahaan berbadan hukum Indonesia atau berbadan hukum asing yang diperdagangkan di Bursa Efek luar negeri lebih dari 5% (lima persen) dari modal disetor perusahaan dimaksud atau lebih dari 10% (sepuluh persen) dari Nilai Aktiva Bersih Reksa Dana pada setiap saat;
d. memiliki Efek bersifat ekuitas yang diterbitkan oleh perusahaan yang telah mencatatkan Efek-nya pada Bursa Efek di Indonesia lebih dari 5% (lima persen) dari modal disetor perusahaan dimaksud;
e. memiliki Efek yang diterbitkan oleh 1 (satu) Pihak lebih dari 10% (sepuluh persen) dari Nilai Aktiva Bersih Reksa Dana pada setiap saat, kecuali;
   (i) Sertifikat Bank Indonesia;
   (ii) Efek yang diterbitkan dan/atau dijamin oleh Pemerintah Republik Indonesia; dan/atau
   (iii) Efek yang diterbitkan oleh lembaga keuangan internasional dimana Pemerintah Republik Indonesia menjadi salah satu anggotanya.
f. memiliki Efek derivatif:
   (i) yang ditransaksikan di luar Bursa Efek dengan 1 (satu) pihak Lembaga Jasa Keuangan sebagaimana dimaksud dalam POJK Tentang Reksa Dana Berbentuk KIK dengan nilai eksposur lebih dari 10% (sepuluh persen) dari Nilai Aktiva Bersih Reksa Dana pada setiap saat; dan
   (ii) dengan nilai eksposur global bersih lebih dari 20% (dua puluh persen) dari Nilai Aktiva Bersih Reksa Dana pada setiap saat;
g. memiliki Efek Beragun Aset yang ditawarkan melalui Penawaran Umum lebih dari 20% (dua puluh persen) dari Nilai Aktiva Bersih Reksa Dana pada setiap saat dengan ketentuan setiap seri Efek Beragun Aset tidak lebih dari 10% (sepuluh persen) dari Nilai Aktiva Bersih Reksa Dana pada setiap saat;
h. memiliki Efek Bersifat Utang, Efek Syariah berpendapatan tetap, Efek Beragun Aset, dan/atau Unit Penyertaan Dana Investasi Real Estat yang ditawarkan tidak melalui Penawaran Umum yang diterbitkan oleh 1 (satu) Pihak lebih dari 5% (lima persen) dari Nilai Aktiva Bersih Reksa Dana pada setiap saat atau secara keseluruhan lebih dari 15% (lima belas persen) dari Nilai Aktiva Bersih Reksa Dana pada setiap saat, kecuali yang diterbitkan oleh Pemerintah Republik Indonesia dan/atau Pemerintah Daerah;
i. memiliki Unit Penyertaan suatu Dana Investasi Real Estat berbentuk Kontrak Investasi Kolektif yang ditawarkan melalui Penawaran Umum lebih dari 20% (dua puluh persen) dari Nilai Aktiva Bersih Reksa Dana pada setiap saat dengan ketentuan setiap Dana Investasi Real Estat tidak lebih dari 10% (sepuluh persen) dari Nilai Aktiva Bersih Reksa Dana pada setiap saat;
j. memiliki Unit Penyertaan Dana Investasi Real Estat berbentuk Kontrak Investasi Kolektif, jika Dana Investasi Real Estat berbentuk Kontrak Investasi Kolektif tersebut dan Reksa Dana berbentuk Kontrak Investasi Kolektif dikelola oleh Manajer Investasi yang sama;
k. memiliki Portofolio Efek berupa Efek yang diterbitkan oleh Pihak yang terafiliasi dengan Manajer Investasi lebih dari 20% (dua puluh persen) dari Nilai Aktiva Bersih Reksa Dana pada setiap saat, kecuali hubungan Afiliasi yang terjadi karena kepemilikan atau penyertaan modal Pemerintah Republik Indonesia;
l. memiliki Efek yang diterbitkan oleh Pemegang Unit Penyertaan dan/atau Pihak terafiliasi dari Pemegang Unit Penyertaan berdasarkan komitmen yang telah disepakati oleh Manajer Investasi dengan Pemegang Unit Penyertaan dan/atau Pihak terafiliasi dari Pemegang Unit Penyertaan;
m. membeli Efek dari calon atau Pemegang Unit Penyertaan dan/atau Pihak terafiliasi dari calon atau Pemegang Unit Penyertaan kecuali dilakukan pada harga pasar wajar;
n. terlibat dalam kegiatan selain dari investasi, investasi kembali, atau perdagangan Efek sebagaimana dimaksud dalam POJK Tentang Reksa Dana Berbentuk KIK;
o. terlibat dalam penjualan Efek yang belum dimiliki;
p. terlibat dalam transaksi marjin;

q. menerima pinjaman secara langsung termasuk melakukan penerbitan obligasi atau Efek Bersifat Utang lainnya, kecuali pinjaman jangka pendek dengan jangka waktu paling lama 1 (satu) bulan dalam rangka pemenuhan transaksi pembelian kembali dan/atau pelunasan paling banyak 10% (sepuluh persen) dari nilai portofolio Reksa Dana pada saat terjadinya pinjaman;

r. memberikan pinjaman secara langsung, kecuali pembelian obligasi, Efek Bersifat Utang lainnya, dan/atau penyimpanan dana di bank;

s. membeli Efek yang sedang ditawarkan dalam Penawaran Umum, jika Penjamin Emisi Efek dari Penawaran Umum tersebut adalah Perusahaan Efek yang merupakan Manajer Investasi itu sendiri atau Afiliasi dari Manajer Investasi tersebut, kecuali:
   (i) Efek Bersifat Utang yang ditawarkan mendapat peringkat layak investasi; dan/atau
   (ii) terjadi kelebihan permintaan beli dari Efek yang ditawarkan.

   Larangan membeli Efek yang sedang ditawarkan dalam Penawaran Umum dari Afiliasi Manajer Investasi tersebut tidak berlaku jika hubungan Afiliasi tersebut terjadi karena kepemilikan atau penyertaan modal Pemerintah Republik Indonesia;

t. terlibat dalam transaksi bersama atau kontrak bagi hasil dengan Manajer Investasi itu sendiri atau Afiliasi dari Manajer Investasi dimaksud;

u. membeli Efek Beragun Aset, jika:
   (i) Efek Beragun Aset tersebut dan MANULIFE OBLIGASI UNGGULAN dikelola oleh Manajer Investasi yang sama; dan/atau
   (ii) Manajer Investasi MANULIFE OBLIGASI UNGGULAN terafiliasi dengan kreditur awal Efek Beragun Aset, kecuali hubungan Afiliasi tersebut terjadi karena kepemilikan atau penyertaan modal Pemerintah; dan

v. terlibat dalam transaksi penjualan Efek dengan janji membeli kembali dan pembelian Efek dengan janji menjual kembali.

Larangan tersebut di atas didasarkan pada peraturan yang berlaku saat Kontrak ini dibuat, yang mana dapat berubah sewaktu-waktu sesuai dengan kebijakan yang ditetapkan oleh regulator di bidang Pasar Modal dan surat persetujuan lain yang dikeluarkan oleh OJK berkaitan dengan pengelolaan Reksa Dana berbentuk Kontrak Investasi Kolektif.

Dalam hal Manajer Investasi bermaksud membeli Efek yang diperdagangkan di Bursa Efek luar negeri, pelaksanaan pembelian Efek tersebut baru dapat dilaksanakan setelah tercapainya kesepakatan mengenai tata cara pembelian, penjualan, penyimpanan, pencatatan dan hal-hal lain sehubungan dengan pembelian Efek tersebut antara Manajer Investasi dan Bank Kustodian.

5.4 Kebijakan Pembagian Hasil Investasi

MANULIFE OBLIGASI UNGGULAN akan membukukan dan mencatat keuntungan yang diperoleh dari hasil investasi Efek dalam portofolio MANULIFE OBLIGASI UNGGULAN sehingga menambah Nilai Aktiva Bersih (NAB) MANULIFE OBLIGASI UNGGULAN. MANULIFE OBLIGASI UNGGULAN tidak menjamin suatu keuntungan dan pembagian keuntungan tertentu.
Kebijakan Pembagian Hasil Investasi untuk setiap Kelas Unit Penyertaan adalah sebagai berikut:

a. MANULIFE OBLIGASI UNGGULAN Kelas A
   Manajer Investasi, atas kebijakannya sendiri dengan memperhatikan kinerja MANULIFE OBLIGASI UNGGULAN, dapat membagikan sebagian atau seluruh hasil investasi yang diperoleh MANULIFE OBLIGASI UNGGULAN setiap 3 (tiga) bulan sekali. Dalam hal Manajer Investasi memutuskan untuk membagikan keuntungan, maka pembagian hasil investasi akan dikonversikan menjadi Unit Penyertaan MANULIFE OBLIGASI UNGGULAN Kelas A bagi Pemegang Unit Penyertaan MANULIFE OBLIGASI UNGGULAN Kelas A yang mempunyai nilai investasi di bawah Rp 100.000.000,- (seratus juta Rupiah) pada tanggal *Cum Date*, sedangkan bagi Pemegang Unit Penyertaan MANULIFE OBLIGASI UNGGULAN Kelas A yang mempunyai nilai investasi senilai sama dengan atau di atas Rp. 100.000.000,- (seratus juta Rupiah) pada tanggal *Cum Date*, Pemegang Unit

Penyertaan dapat meminta pembagian hasil investasi tersebut dikonversikan menjadi Unit Penyertaan MANULIFE OBLIGASI UNGGULAN Kelas A atau dibagikan dalam bentuk uang tunai dengan cara pemindahbukuan/transfer dalam mata uang Rupiah ke rekening yang ditunjuk Pemegang Unit Penyertaan.
Dalam hal penjualan Unit Penyertaan MANULIFE OBLIGASI UNGGULAN Kelas A dilakukan melalui Agen Penjual Efek Reksa Dana yang ditunjuk oleh Manajer Investasi, maka Agen Penjual Efek Reksa Dana yang ditunjuk oleh Manajer Investasi bersama-sama dengan Manajer Investasi dapat menetapkan tata cara pembagian hasil investasi MANULIFE OBLIGASI UNGGULAN Kelas A yang akan dituangkan dalam perjanjian kerja sama yang dibuat Manajer Investasi dan Agen Penjual Efek Reksa Dana yang akan diungkapkan oleh Agen Penjual Efek Reksa Dana kepada Pemegang Unit Penyertaan dan mengikat para Pemegang Unit Penyertaan MANULIFE OBLIGASI UNGGULAN Kelas A yang membeli Unit Penyertaan MANULIFE OBLIGASI UNGGULAN Kelas A melalui Agen Penjual Efek Reksa Dana tersebut. Para Pihak wajib memastikan konsistensi penerapan tata cara pembagian hasil investasi MANULIFE OBLIGASI UNGGULAN Kelas A yang telah ditetapkan.

b. MANULIFE OBLIGASI UNGGULAN Kelas I1
Manajer Investasi, atas kebijakannya sendiri dengan memperhatikan kinerja MANULIFE OBLIGASI UNGGULAN, dapat membagikan atau tidak membagikan sebagian atau seluruh hasil investasi MANULIFE OBLIGASI UNGGULAN, termasuk menentukan waktu dan besarnya hasil investasi yang akan dibagikan kepada Pemegang Unit Penyertaan.
Dalam hal Manajer Investasi memutuskan untuk membagikan hasil investasi, pembagian hasil investasi akan dilakukan secara serentak kepada seluruh Pemegang Unit Penyertaan untuk Kelas Unit Penyertaan ini dalam bentuk tunai atau dapat dikonversikan menjadi Unit Penyertaan baru yang besarnya proporsional sesuai kepemilikan Unit Penyertaan dari setiap Pemegang Unit Penyertaan di MANULIFE OBLIGASI UNGGULAN Kelas I1 . Bentuk pembagian hasil investasi dalam bentuk tunai atau Unit Penyertaan tersebut akan dilakukan secara konsisten oleh Manajer Investasi. Pembagian hasil investasi tersebut di atas (jika ada), akan menyebabkan Nilai Aktiva Bersih per Kelas Unit Penyertaan di MANULIFE OBLIGASI UNGGULAN Kelas I1 menjadi terkoreksi.
Pembagian hasil investasi dalam bentuk tunai atau Unit Penyertaan, jika ada, akan diberitahukan secara tertulis terlebih dahulu kepada Pemegang Unit Penyertaan.

c. MANULIFE OBLIGASI UNGGULAN Kelas I2
Manajer Investasi, atas kebijakannya sendiri dengan memperhatikan kinerja MANULIFE OBLIGASI UNGGULAN, dapat membagikan atau tidak membagikan hasil investasi MANULIFE OBLIGASI UNGGULAN, termasuk menentukan waktu dan besarnya hasil investasi yang akan dibagikan kepada Pemegang Unit Penyertaan.
Dalam hal Manajer Investasi memutuskan untuk membagikan hasil investasi, pembagian hasil investasi akan dilakukan secara serentak kepada seluruh Pemegang Unit Penyertaan di MANULIFE OBLIGASI UNGGULAN Kelas I2 dalam bentuk tunai atau dapat dikonversikan menjadi Unit Penyertaan baru yang besarnya proporsional sesuai kepemilikan Unit Penyertaan dari setiap Pemegang Unit Penyertaan di Kelas Unit Penyertaan tersebut. Bentuk pembagian hasil investasi dalam bentuk tunai atau Unit Penyertaan tersebut akan dilakukan secara konsisten oleh Manajer Investasi. Pembagian hasil investasi tersebut di atas (jika ada), akan menyebabkan Nilai Aktiva Bersih per Kelas Unit Penyertaan di MANULIFE OBLIGASI UNGGULAN Kelas I2 menjadi terkoreksi.
Pembagian hasil investasi dalam bentuk tunai atau Unit Penyertaan, jika ada, akan diberitahukan secara tertulis terlebih dahulu kepada Pemegang Unit Penyertaan.

Semua biaya bank termasuk biaya pemindahbukuan/transfer sehubungan dengan pembayaran pembagian hasil investasi berupa uang tunai (jika ada) menjadi beban Pemegang Unit Penyertaan.
Pembagian hasil investasi akan tergantung pada kinerja MANULIFE OBLIGASI UNGGULAN dan keputusan pembagian hasil investasi sepenuhnya merupakan hak Manajer Investasi untuk menetapkannya.

BAB VI
METODE PERHITUNGAN NILAI PASAR WAJAR EFEK DALAM PORTOFOLIO REKSA DANA MANULIFE OBLIGASI UNGGULAN

Metode penghitungan Nilai Pasar Wajar Efek dalam portofolio MANULIFE OBLIGASI UNGGULAN yang digunakan oleh Manajer Investasi adalah sesuai dengan Peraturan BAPEPAM & LK Nomor IV.C.2. dan POJK Tentang Reksa Dana Berbentuk KIK, memuat antara lain ketentuan sebagai berikut:

1. Nilai Pasar Wajar dari Efek dalam portofolio Reksa Dana wajib dihitung dan disampaikan oleh Manajer Investasi kepada Bank Kustodian paling lambat pukul 17.00 WIB (tujuh belas Waktu Indonesia Barat) setiap Hari Bursa, dengan ketentuan sebagai berikut:
   a. Penghitungan Nilai Pasar Wajar dari Efek yang aktif diperdagangkan di Bursa Efek menggunakan informasi harga perdagangan terakhir atas Efek tersebut di Bursa Efek;
   b. Penghitungan Nilai Pasar Wajar dari:
      1) Efek yang diperdagangkan di luar Bursa Efek (*over the counter*);
      2) Efek yang tidak aktif diperdagangkan di Bursa Efek;
      3) Efek yang diperdagangkan dalam denominasi mata uang asing;
      4) Instrumen pasar uang dalam negeri, sebagaimana dimaksud dalam POJK Tentang Reksa Dana Berbentuk KIK;
      5) Efek lain yang transaksinya wajib dilaporkan kepada Penerima Laporan Transaksi Efek sebagaimana dimaksud dalam POJK Tentang Pelaporan Transaksi Efek;
      6) Efek lain yang berdasarkan Keputusan BAPEPAM & LK dapat menjadi Portofolio Efek Reksa Dana; dan/atau
      7) Efek dari perusahaan yang dinyatakan pailit atau kemungkinan besar akan pailit, atau gagal membayar pokok utang atau bunga dari Efek tersebut,

      menggunakan harga pasar wajar yang ditetapkan oleh LPHE sebagai harga acuan bagi Manajer Investasi.
   c. Dalam hal harga perdagangan terakhir Efek di Bursa Efek tidak mencerminkan Nilai Pasar Wajar pada saat itu, penghitungan Nilai Pasar Wajar dari Efek tersebut menggunakan harga pasar wajar yang ditetapkan oleh LPHE sebagai harga acuan bagi Manajer Investasi.
   d. Dalam hal LPHE tidak mengeluarkan harga pasar wajar terhadap Efek sebagaimana dimaksud dalam angka 2 huruf b butir 1) sampai dengan butir 6), dan angka 2 huruf c dari Peraturan BAPEPAM & LK No. IV.C.2 ini, Manajer Investasi wajib menentukan Nilai Pasar Wajar dari Efek dengan itikad baik dan penuh tanggung jawab berdasarkan metode yang menggunakan asas konservatif dan diterapkan secara konsisten, dengan mempertimbangkan antara lain:
      1) harga perdagangan sebelumnya;
      2) harga perbandingan Efek sejenis; dan/atau
      3) kondisi fundamental dari penerbit Efek.
   e. Dalam hal LPHE tidak mengeluarkan harga pasar wajar terhadap Efek dari perusahaan yang dinyatakan pailit atau kemungkinan besar akan pailit, atau gagal membayar pokok utang atau bunga dari Efek tersebut, sebagaimana dimaksud pada angka 2 huruf b butir 7) dari Peraturan BAPEPAM & LK No. IV.C.2 ini, Manajer Investasi wajib menghitung Nilai Pasar Wajar dari Efek dengan itikad baik dan penuh tanggung jawab berdasarkan metode yang menggunakan asas konservatif dan diterapkan secara konsisten dengan mempertimbangkan:
      1) harga perdagangan terakhir Efek tersebut;
      2) kecenderungan harga Efek tersebut;
      3) tingkat bunga umum sejak perdagangan terakhir (jika berupa Efek Bersifat Utang);
      4) informasi material yang diumumkan mengenai Efek tersebut sejak perdagangan terakhir;
      5) perkiraan rasio pendapatan harga (*price earning ratio*), dibandingkan dengan rasio pendapatan harga untuk Efek sejenis (jika berupa saham);
      6) tingkat bunga pasar dari Efek sejenis pada saat tahun berjalan dengan peringkat kredit sejenis (jika berupa Efek Bersifat Utang); dan
      7) harga pasar terakhir dari Efek yang mendasari (jika berupa derivatif atas Efek).
   f. Dalam hal Manajer Investasi menganggap bahwa harga pasar wajar yang ditetapkan LPHE tidak mencerminkan Nilai Pasar Wajar dari Efek dalam portofolio Reksa Dana yang wajib dibubarkan karena:

1) diperintahkan oleh OJK sesuai peraturan perundang-undangan di bidang Pasar Modal; dan/atau
2) total Nilai Aktiva Bersih kurang dari Rp 10.000.000.000,00 (sepuluh miliar rupiah) selama 120 (seratus dua puluh) Hari Bursa secara berturut-turut,

Manajer Investasi dapat menghitung sendiri Nilai Pasar Wajar dari Efek tersebut dengan itikad baik dan penuh tanggung jawab berdasarkan metode yang menggunakan asas konservatif dan diterapkan secara konsisten.

g. Nilai Pasar Wajar dari Efek dalam portofolio Reksa Dana yang diperdagangkan dalam denominasi mata uang yang berbeda dengan denominasi mata uang Reksa Dana tersebut, wajib dihitung dengan menggunakan kurs tengah Bank Indonesia.

2. Penghitungan Nilai Aktiva Bersih Reksa Dana, wajib menggunakan Nilai Pasar Wajar dari Efek yang ditentukan oleh Manajer Investasi.

3. Nilai Aktiva Bersih per saham atau Unit Penyertaan dihitung berdasarkan Nilai Aktiva Bersih pada akhir Hari Bursa yang bersangkutan, setelah penyelesaian pembukuan Reksa Dana dilaksanakan, tetapi tanpa memperhitungkan peningkatan atau penurunan kekayaan Reksa Dana karena permohonan pembelian dan/atau pelunasan yang diterima oleh Bank Kustodian pada hari yang sama.

*) LPHE (Lembaga Penilaian Harga Efek) adalah Pihak yang telah memperoleh izin usaha dari OJK untuk melakukan penilaian harga Efek dalam rangka menetapkan harga pasar wajar, sebagaimana dimaksud dalam Peraturan Nomor V.C.3 yang merupakan Lampiran Keputusan Ketua BAPEPAM & LK Nomor Kep-183/BL/2009 tanggal 30 Juni 2009 tentang Lembaga Penilaian Harga Efek.

Manajer Investasi dan Bank Kustodian akan memenuhi ketentuan dalam Peraturan BAPEPAM & LK Nomor IV.C.2 tersebut di atas, dengan tetap memperhatikan peraturan, kebijakan dan persetujuan OJK yang mungkin dikeluarkan atau diperoleh kemudian setelah dibuatnya Prospektus ini.

BAB VII
PERPAJAKAN

Berdasarkan peraturan perpajakan yang berlaku, penerapan pajak penghasilan (PPh) atas pendapatan Reksa Dana yang berbentuk Kontrak Investasi Kolektif, adalah sebagai berikut:

	Uraian	Perlakuan PPh	Dasar Hukum
1.	Penghasilan Reksa Dana yang berasal dari :		
	a. Pembagian uang tunai (dividen)	PPh tarif umum	Pasal 4 (1), UU PPh
	b. Bunga Obligasi	PPh final*	Pasal 4 (2) dan Pasal 17 (7) UU PPh jo. Pasal 2 (1) dan Pasal 3 PP No. 100tahun 2013
	c. *Capital Gain* / Diskonto Obligasi	PPh final*	Pasal 4 (2) dan Pasal 17 (7) UU PPh jo. Pasal 2 (1) dan Pasal 3 PP No. 100 tahun 2013
	d. Bunga Deposito dan Diskonto Sertifikat Bank Indonesia	PPh final (20%)	Pasal 4 (2) UU PPh jo. Pasal 2 PP No. 131 tahun 2000 jo. Pasal 3 Keputusan Menteri Keuangan RI No. 51/KMK.04/2001
	e. *Capital Gain* saham yang diperdagangkan di bursa	PPh final (0.1%)	Pasal 4 (2) UU PPh jo. PP No. 41 tahun 1994 jo. Pasal 1 PP No. 14 tahun 1997
	f. *Commercial Paper* dan surat hutang lainnya	PPh tarif umum	Pasal 4 (1) UU PPh
2.	Bagian laba termasuk pelunasan kembali (*redemption*) yang diterima atau diperoleh Pemegang Unit Penyertaan Kontrak Investasi Kolektif	Bukan objek PPh	Pasal 4 (3) huruf i, UU PPh

* *Sesuai dengan Peraturan Pemerintah R.I. Nomor 100 Tahun 2013 ("PP Nomor 100 Tahun 2013") besarnya Pajak Penghasilan (PPh) atas bunga dan/atau diskonto dari Obligasi yang diterima Wajib Pajak Reksa Dana yang terdaftar pada Otoritas Jasa Keuangan adalah sebagai berikut:*

1) *5% untuk tahun 2014 sampai dengan tahun 2020; dan*
2) *10% untuk tahun 2021 dan seterusnya.*

Ketentuan perpajakan di atas berlaku untuk Efek yang diterbitkan dan/atau diperdagangkan serta memenuhi kualifikasi sebagai Efek dalam negeri. Untuk Efek yang diterbitkan dan/atau diperdagangkan serta memenuhi kualifikasi sebagai Efek luar negeri, maka dapat berlaku ketentuan perpajakan negara dimana Efek tersebut diterbitkan dan/atau diperdagangkan termasuk ketentuan lain terkait perpajakan yang dibuat antara Indonesia dan negara tersebut (jika ada) dan berlaku ketentuan pajak penghasilan sebagaimana diatur dalam UU PPh.

Informasi perpajakan tersebut di atas dibuat oleh Manajer Investasi berdasarkan pengetahuan dan pengertian dari Manajer Investasi atas peraturan perpajakan yang ada sampai dengan Prospektus ini dibuat. Apabila di kemudian hari terdapat perubahan atau perbedaan interpretasi atas peraturan perpajakan yang berlaku, maka Manajer Investasi akan menyesuaikan informasi perpajakan di atas.

Bagi pemodal asing disarankan untuk berkonsultasi dengan penasihat perpajakan mengenai perlakuan pajak investasi sebelum membeli Unit Penyertaan MANULIFE OBLIGASI UNGGULAN.

Dalam hal terdapat pajak yang harus dibayar oleh pemodal sesuai peraturan perundang-undangan di bidang perpajakan yang berlaku, pemberitahuan kepada pemodal tentang pajak yang harus dibayar tersebut akan dilakukan dengan mengirimkan surat tercatat kepada pemodal segera setelah Manajer Investasi mengetahui adanya pajak tersebut yang harus dibayar oleh pemodal.

Perhitungan perpajakan terhadap Reksa Dana dengan *Multi Share Class* tidak berbeda dengan Reksa Dana tanpa *Multi Share Class,* dikarenakan penerapan *Multi Share Class* tidak menimbulkan tamabahan kewajiban perpajakan bagi Reksa Dana berbentuk Kontrak Investasi Kolektif.

BAB VIII
MANFAAT INVESTASI DAN FAKTOR-FAKTOR RISIKO YANG UTAMA

8.1. MANFAAT BERINVESTASI PADA MANULIFE OBLIGASI UNGGULAN

a. Pengelolaan Secara Profesional

Portofolio investasi MANULIFE OBLIGASI UNGGULAN dikelola oleh Manajer Investasi yang profesional dan memiliki keahlian khusus serta pengalaman di bidang pengelolaan dana. Portofolio dimonitor secara terus menerus dan didukung oleh akses informasi pasar yang lengkap agar dapat diambil keputusan yang cepat dan tepat.

b. Pertumbuhan Nilai Investasi

Reksa Dana adalah kumpulan dana dari Pemegang Unit Penyertaan yang dikelola secara terarah dan dapat dipertanggungjawabkan, maka dengan akumulasi dana yang terkumpul MANULIFE OBLIGASI UNGGULAN dapat melakukan transaksi secara kolektif dengan biaya transaksi yang efisien, serta dapat dengan mudah mendapat akses berbagai instrumen investasi yang sulit apabila dilakukan individu. Dengan demikian Pemegang Unit Penyertaan memiliki kesempatan untuk memperoleh hasil investasi yang relatif lebih baik sesuai dengan tingkat risikonya.

c. Diversifikasi Investasi

Diversifikasi merupakan salah satu langkah utama MANULIFE OBLIGASI UNGGULAN untuk mengurangi risiko. Dalam melakukan diversifikasi Manajer Investasi melakukan pemilihan berbagai Efek dan/atau penempatan pada instrumen pasar uang secara selektif.

d. Likuiditas atau Unit Penyertaan mudah dijual kembali

Pemegang Unit Penyertaan MANULIFE OBLIGASI UNGGULAN dapat menjual kembali Unit Penyertaannya. Hal ini karena Manajer Investasi wajib membeli kembali Unit Penyertaan yang dijual oleh Pemegang Unit Penyertaan kepada Manajer Investasi berdasarkan Nilai Aktiva Bersih pada Hari Bursa yang bersangkutan. Penerimaan pembayaran akan dilakukan selambat-lambatnya 7 (tujuh) Hari Bursa sejak adanya permintaan penjualan kembali dari Pemegang Unit Penyertaan.

e. Transparansi Informasi

MANULIFE OBLIGASI UNGGULAN wajib memberikan informasi atas perkembangan portofolio investasi dan pembiayaannya secara berkesinambungan, sehingga Pemegang Unit Penyertaan dapat memantau perkembangan hasil investasi, biaya dan tingkat risiko investasi setiap saat. Manajer Investasi wajib mengumumkan Nilai Aktiva Bersih setiap hari di surat kabar serta menerbitkan laporan keuangan tahunan melalui pembaharuan Prospektus setiap 1 (satu) tahun sekali.

8.2. FAKTOR-FAKTOR RISIKO YANG UTAMA

Semua investasi, termasuk investasi pada Reksa Dana, mengandung risiko. Meskipun MANULIFE OBLIGASI UNGGULAN mencoba mengurangi risiko dengan berinvestasi pada portofolio yang memiliki risiko yangrendah, hal ini tidak menghilangkan seluruh risiko. Tidak ada satu investasi yang cocok untuk semua pemodal dan calon pemodal harus meminta pendapat profesional sebelum berinvestasi. Risiko utama yang dapat mempengaruhi kinerja MANULIFE OBLIGASI UNGGULAN adalah:

a) Risiko Berkurangnya Nilai Unit Penyertaan

MANULIFE OBLIGASI UNGGULAN memiliki risiko fluktuasi Nilai Aktiva Bersih. Tidak ada jaminan bahwa Nilai Aktiva Bersih akan selalu meningkat selama jangka waktu Reksa Dana. Hal-hal yang dapat mempengaruhi Nilai Aktiva Bersih antara lain Pemerintah Indonesia sebagai penerbit Efek Bersifat Utang, bank dan/atau penerbit surat berharga dimana MANULIFE OBLIGASI UNGGULAN berinvestasi dan pihak lainnya yang berhubungan dengan MANULIFE OBLIGASI UNGGULAN melakukan wanprestasi *(default)* dalam memenuhi kewajibannya;

b) Risiko Likuiditas

Kemampuan Manajer Investasi untuk membeli kembali Unit Penyertaan dari pemodal tergantung pada likuiditas dari portofolio Reksa Dana. Jika pada saat yang bersamaan, sebagian besar atau seluruh Pemegang Unit Penyertaan melakukan penjualan kembali Unit Penyertaan *(redemption),* maka dapat terjadi Manajer Investasi tidak memiliki cadangan dana kas yang cukup untuk membayar seketika Unit Penyertaan yang dijual kembali. Hal ini dapat mengakibatkan turunnya Nilai Aktiva Bersih MANULIFE OBLIGASI UNGGULAN karena portofolio Reksa Dana tersebut harus segera dijual ke pasar dalam jumlah yang besar secara bersamaan guna memenuhi kebutuhan dana tunai dalam waktu cepat sehingga dapat mengakibatkan penurunan nilai Efek dalam portofolio.

Dalam kondisi *Force Majeure* atau kejadian-kejadian (baik yang dapat maupun yang tidak dapat diperkirakan sebelumnya) di luar kekuasaan Manajer Investasi, maka Manajer Investasi dapat mengundurkan atau memperpanjang masa pelunasan pembayaran kembali Unit Penyertaan MANULIFE OBLIGASI UNGGULAN sampai suatu jangka waktu dimana Manajer Investasi dapat menjual atau mencairkan Efek dalam portofolio MANULIFE OBLIGASI UNGGULAN dengan harga pasar dalam rangka melakukan pembayaran kepada Pemegang MANULIFE OBLIGASI UNGGULAN,dengan ketentuan penundaan atau perpanjangan tersebut akan dilakukan setelah Manajer Investasi memberitahukan secara tertulis terlebih dahulu kepadaOJK dan Bank Kustodian. Apabila sebagai akibat dari keadaan *Force Majeure* tersebut Nilai Aktiva Bersih MANULIFE OBLIGASI UNGGULAN menjadi kurang dari Rp 10.000.000.000,- (sepuluh miliar Rupiah), maka MANULIFE OBLIGASI UNGGULAN dapat dibubarkan dan dilikuidasi dengan memperhatikan ketentuan-ketentuan dalam Kontrak Investasi Kolektif (KIK) MANULIFE OBLIGASI UNGGULAN.

c) Risiko Perubahan Alokasi Efek dalam Kebijakan Investasi

Dalam hal terjadi penjualan kembali Unit Penyertaan (*redemption)* saat yang bersamaan oleh sebagian besar atau seluruh Pemegang Unit Penyertaan, maka dapat terjadi Manajer Investasi tidak memiliki cadangan dana kas yang cukup untuk membayar seketika Unit Penyertaan yang dijual kembali. Dalam hal ini Manajer Investasi dapat terpaksa menjual sebagian dari porsi Efek guna menjaga tingkat likuiditas, yang dapat mengakibatkan berubahnya alokasi Efek sebagaimana ditetapkan dalam Kebijakan Investasi.

d) Risiko Perubahan Kondisi Ekonomi dan Politik

MANULIFE OBLIGASI UNGGULAN menginvestasikan sebagian besar dananya pada Efek Bersifat Utang yang dikeluarkan oleh Negara Republik Indonesia dan instrumen pasar uang. Perubahan ataupun memburuknya kondisi politik dan perekonomian baik di dalam maupun di luar negeri, termasuk terjadinya perubahan peraturan yang mempengaruhi perspektif pendapatan, dapat berpengaruh terhadap harga dari Efek Bersifat Utang yang dikeluarkan oleh Negara Indonesia atau Efek lain yang dikeluarkan oleh perusahaan-perusahaan di Indonesia sehingga dapat mempengaruhi Nilai Aktiva Bersih (NAB) dari MANULIFE OBLIGASI UNGGULAN.

e) Risiko Nilai Investasi

Nilai investasi MANULIFE OBLIGASI UNGGULAN sangat bergantung kepada risiko penerbit efek dan perubahan peraturan perpajakan. Antara lain hal-hal berikut ini akan mempengaruhi MANULIFE OBLIGASI UNGGULAN dalam memberikan perlindungan nilai investasi:

- Pembayaran kupon obligasi oleh Pemerintah Indonesia sesuai dengan jadwal
- Pembelian kembali obligasi Negara secara wajib oleh Pemerintah Indonesia dalam rangka *re-profiling*
- Pembayaran pokok obligasi oleh Pemerintah Indonesia pada tanggal jatuh tempo
- Perubahan peraturan perpajakan

f) Risiko Perubahan Peraturan Perpajakan

Dalam hal peraturan Perpajakan atas MANULIFE OBLIGASI UNGGULAN atau atas investasi pada Efek bersifat ekuitas, utang dan instrumen pasar uang di kemudian hari direvisi, maka Tujuan Investasi dari MANULIFE OBLIGASI UNGGULAN yang telah ditetapkan di depan dapat menjadi tidak terpenuhi karena kondisi, perkiraan dan informasi yang digunakan Manajer Investasi saat menyusun Tujuan Investasi MANULIFE OBLIGASI UNGGULAN dan membuat Prospektus ini tidak berlaku (tidak relevan) lagi.

g) Risiko Tingkat suku bunga

Perubahan tingkat suku bunga dipasar keuangan dapat menyebabkan kenaikan atau penurunan harga instrumen investasi dalam portofolio Reksa Dana yang dapat berpengaruh terhadap Nilai Aktiva Bersih (NAB) dari MANULIFE OBLIGASI UNGGULAN.

Dalam hal terjadinya salah satu risiko seperti tersebut di atas, termasuk juga bila MANULIFE OBLIGASI UNGGULAN diundur atau diperpanjang masa pelunasan dan/atau pembayaran pembelian kembali Unit Penyertaannya akibat terjadinya salah satu dari risiko-risiko dimaksud, yang menyebabkan Pemegang Unit Penyertaan mengalami kerugian materiil atas investasinya pada MANULIFE OBLIGASI UNGGULAN, maka baik Manajer Investasi maupun Bank Kustodian dibebaskan dari tanggung jawab dan tidak dapat dituntut atas kerugian tersebut, selama Manajer Investasi dan Bank Kustodian telah berusaha dengan kehati-hatian yang wajar dan itikad baik dalam melaksanakan tugas dan kewajibannya menurut Kontrak Investasi Kolektif MANULIFE OBLIGASI UNGGULAN.

BAB IX
KEADAAN KAHAR (*FORCE MAJEURE*)

9.1 Yang dimaksud dengan “Keadaan Kahar” adalah suatu kejadian atau peristiwa di luar kemampuan wajar suatu pihak sehingga tidak memungkinkan pihak yang bersangkutan melaksanakan kewajibannya berdasarkan KIK sesuai dengan ketentuan yang diatur dalam Undang-Undang Pasar Modal serta peraturan lainnya yang berlaku termasuk tetapi tidak terbatas dalam hal peristiwa atau kejadian sebagai berikut:

- Kegagalan sistem perdagangan atau penyelesaian transaksi Efek dalam portofolio MANULIFE OBLIGASI UNGGULAN; atau
- Perdagangan Efek baik di Bursa Efek maupun *Over-the-Counter* (OTC) dihentikan oleh instansi yang berwenang; atau

- Keadaan sebagaimana dimaksud dalam Pasal 5 huruf k Undang-Undang Nomor 8 Tahun 1995 (seribu sembilan ratus sembilan puluh lima) tentang Pasar Modal beserta peraturan pelaksanaannya.

9.2 Tak satu Pihak pun bertanggung jawab atas setiap keterlambatan atau kelalaian dalam pelaksanaan kewajibannya menurut Prospektus dan Kontrak Investasi Kolektif yang disebabkan oleh Keadaan Kahar.

9.3 Dalam hal terjadi Keadaan Kahar, Pihak yang terkena keadaan tersebut wajib memberitahukan secara tertulis kepada Pihak lainnya dan kepada OJK mengenai Keadaan Kahar tersebut dan wajib memberitahukannya kepada para Pemegang Unit Penyertaan. Setiap Pihak ditunda pelaksanaan kewajibannya menurut Prospektus dan Kontrak Investasi Kolektif selama Keadaan Kahar tersebut mempengaruhi pelaksanaan kewajiban oleh Pihak itu.

Pihak tersebut wajib memulai kembali pelaksanaan kewajibannya menurut Prospektus dan Kontrak Investasi Kolektif segera setelah Keadaan Kahar itu berhenti. Kewajiban-kewajiban lainnya berdasarkan Prospektus dan Kontrak Investasi Kolektif yang tidak terkena oleh Keadaan Kahar wajib tetap dilaksanakan.

9.4 Manajer Investasi dapat mengundurkan atau memperpanjang jangka waktu pembayaran pembelian kembali (pelunasan) Unit Penyertaan MANULIFE OBLIGASI UNGGULAN sampai suatu jangka waktu tertentu dimana Manajer Investasi dapat menjual atau mencairkan Efek dalam portofolio MANULIFE OBLIGASI UNGGULAN**,** dengan ketentuan bahwa penundaan atau perpanjangan pembayaran pembelian kembali (pelunasan) Unit Penyertaan tersebut baru dapat dilakukan setelah Manajer Investasi memberitahukan secara tertulis terlebih dahulu kepada OJK dan Bank Kustodian.

BAB X
IMBALAN JASA DAN ALOKASI BIAYA

Dalam pengelolaan MANULIFE OBLIGASI UNGGULAN terdapat biaya-biaya yang harus dikeluarkan oleh MANULIFE OBLIGASI UNGGULAN, Manajer Investasi maupun Pemegang Unit Penyertaan. Perincian biaya-biaya dan alokasinya adalah sebagai berikut:

10.1. Biaya Yang Menjadi Beban MANULIFE OBLIGASI UNGGULAN

a. Imbalan jasa Manajer Investasi, dibedakan sesuai dengan Kelas Unit Penyertaan sebagai berikut :
   - MANULIFE OBLIGASI UNGGULAN Kelas A
     Imbalan jasa Manajer Investasi adalah maksimum sebesar 2% (dua persen) per tahun, dihitung secara harian dari Nilai Aktiva Bersih MANULIFE OBLIGASI UNGGULAN berdasarkan 365 (tiga ratus enam puluh lima) hari per tahun atau 366 (tiga ratus enam puluh enam) Hari Kalender per tahun untuk tahun kabisat dan dibayarkan setiap bulan;
   - MANULIFE OBLIGASI UNGGULAN Kelas I1
     Imbalan jasa Manajer Investasi adalah maksimum sebesar 1,5% (satu koma lima persen) per tahun, dihitung secara harian dari Nilai Aktiva Bersih MANULIFE OBLIGASI UNGGULAN berdasarkan 365 (tiga ratus enam puluh lima) hari per tahun atau 366 (tiga ratus enam puluh enam) Hari Kalender per tahun untuk tahun kabisat dan dibayarkan setiap bulan;
   - MANULIFE OBLIGASI UNGGULAN Kelas I2
     Imbalan jasa Manajer Investasi adalah maksimum sebesar 1% (satu persen) per tahun, dihitung secara harian dari Nilai Aktiva Bersih MANULIFE OBLIGASI UNGGULAN berdasarkan 365 (tiga ratus enam puluh lima) hari per tahun atau 366 (tiga ratus enam puluh enam) Hari Kalender per tahun untuk tahun kabisat dan dibayarkan setiap bulan;

b. Imbalan jasa Bank Kustodian adalah maksimum sebesar 0,25% (nol koma dua puluh lima persen) per tahun, dihitung secara harian dari Nilai Aktiva Bersih MANULIFE OBLIGASI UNGGULAN berdasarkan 365 (tiga ratus enam puluh lima) hari per tahun atau 366 (tiga ratus enam puluh enam) Hari Kalender per tahun untuk tahun kabisat dan dibayarkan setiap bulan;
c. Biaya transaksi Efek dan registrasi Efek;
d. Biaya distribusi Formulir Pemesanan Pembelian /*Subscription Form*, Formulir Penjualan Kembali Unit Penyertaan/*Redemption Form* dan Formulir Pengalihan Investasi/*Switching Form;*
e. Biaya terkait Surat Konfirmasi Transaksi Unit Penyertaan dan Laporan Bulanan ke Pemegang Unit Penyertaan setelah MANULIFE OBLIGASI UNGGULAN dinyatakan efektif oleh OJK;
f. Biaya pemasangan berita/pemberitahuan di surat kabar mengenai rencana perubahan Kontrak Investasi Kolektif dan/atau Prospektus (jika ada) dan perubahan Kontrak Investasi Kolektif yang timbul setelah MANULIFE OBLIGASI UNGGULAN dinyatakan efektif oleh OJK;
g. biaya-biaya dan pengeluaran berkenaan dengan penggunaan sistem pengelolaan investasi terpadu sebagaimana ditetapkan oleh penyedia sistem pengelolaan investasi terpadu dari waktu ke waktu (jika ada);
h. Biaya asuransi portofolio Efek (jika ada);
i. Biaya-biaya atas jasa auditor yang memeriksa laporan keuangan tahunan MANULIFE OBLIGASI UNGGULAN; dan
g. Pengeluaran pajak yang berkenaan dengan pembayaran imbalan jasa dan biaya-biaya di atas (jika ada).

10.2. Tanpa mengurangi ketentuan butir 10.1 di atas, tiap-tiap Kelas Unit Penyertaan dapat menanggung biaya yang secara spesifik timbul dan memberikan manfaat hanya kepada kelas Unit Penyertaan tersebut yang akan didistribusikan secara spesifik pada masing-masing Kelas Unit Penyertaan, dimana biaya-biaya tersebut dapat menjadi pengurang Nilai Aktiva Bersih Kelas Unit Penyertaan yang bersangkutan.
Untuk biaya yang timbul dan memberikan manfaat kepada MANULIFE OBLIGASI UNGGULAN secara menyeluruh dan satu kesatuan, maka biaya tersebut akan diproporsikan

ke masing-masing Kelas Unit Penyertaan berdasarkan Nilai Aktiva Bersih dari masing-masing Kelas Unit Penyertaan.

10.3. Biaya Yang Menjadi Beban Manajer Investasi

a. Biaya persiapan pembentukan MANULIFE OBLIGASI UNGGULAN yaitu biaya pembuatan Kontrak Investasi Kolektif, penerbitan dan distribusi Prospektus Awal dan penerbitan dokumen-dokumen yang diperlukan termasuk imbalan jasa Akuntan, Konsultan Hukum dan Notaris;
b. Biaya administrasi pengelolaan portofolio MANULIFE OBLIGASI UNGGULAN yaitu biaya telepon, faksimili, fotokopi dan transportasi;
c. Biaya pemasaran termasuk biaya pencetakan brosur, dan biaya promosi dan iklan dari MANULIFE OBLIGASI UNGGULAN;
d. Biaya pencetakan dan distribusi Formulir Formulir Profil Pemodal Reksa Dana, Formulir Pemesanan Pembelian/*Subscription Form*, Formulir Penjualan Kembali Unit Penyertaan/*Redemption Form* dan Formulir Pengalihan Investasi/*Switching Form*; dan
e. Imbalan jasa Konsultan Hukum, Akuntan, Notaris dan beban lainnya kepada pihak ketiga (jika ada) berkenaan dengan pembubaran MANULIFE OBLIGASI UNGGULAN dan likuidasi atas kekayaannya.

10.4. Biaya Yang Menjadi Beban Pemegang Unit Penyertaan

a. Biaya yang penerapannya akan disesuaikan sesuai dengan model distribusi MANULIFE OBLIGASI UNGGULAN untuk masing-masing Kelas Unit Penyertaan, yaitu:

1. Untuk MANULIFE OBLIGASI UNGGULAN Kelas A
   (i) Untuk Pemegang Unit Penyertaan yang membeli MANULIFE OBLIGASI UNGGULAN Kelas A melalui Agen Penjual Efek Reksa Dana, maka Agen Penjual Efek Reksa Dana dapat memilih skema biaya Model A atau B;
   (ii) Untuk Pemegang Unit Penyertaan perseorangan yang membeli MANULIFE OBLIGASI UNGGULAN Kelas A langsung melalui tenaga pemasaran Manajer Investasi, maka Manajer Investasi akan mengenakan skema biaya Model B;
   (iii) Untuk Pemegang Unit Penyertaan institusi yang membeli MANULIFE OBLIGASI UNGGULAN Kelas A langsung melalui tenaga pemasaran Manajer Investasi, maka Manajer Investasi akan mengenakan skema biaya Model I.

   Skema biaya sebagaimana disebutkan di atas adalah sebagai -berikut :

   Skema Biaya Model A :
   - Biaya pembelian Unit Penyertaan sebesar maksimum 2 % (dua persen) dari nilai transaksi pembelian Unit Penyertaan yang dikenakan saat Pemegang Unit Penyertaan melakukan pembelian Unit Penyertaan.
   - Biaya pengalihan investasi sebesar maksimum 1 % (satu persen) dari nilai transaksi pengalihan investasi yang dikenakan saat Pemegang Unit Penyertaan melakukan - pengalihan Unit Penyertaan. -
   - Biaya penjualan kembali Unit Penyertaan sebesar maksimum 2 % (dua persen) dari nilai transaksi penjualan kembali Unit Penyertaan yang dikenakan saat Pemegang Unit Penyertaan melakukan penjualan kembali Unit Penyertaan. -

   Skema Biaya Model B :
   - Biaya pengalihan investasi sebesar maksimum 1 % (satu persen) dari nilai transaksi pengalihan investasi yang dikenakan saat Pemegang Unit Penyertaan melakukan - pengalihan investasi;
   - Biaya pembelian yang ditangguhkan (Deferred Sales Charge atau “DSC”) sebesar 1,25 % (satu koma dua puluh lima persen) dari Nilai Aktiva Bersih pada saat Unit Penyertaan dibeli berdasarkan metode First In First Out (“FIFO”) yang dikenakan saat Pemegang Unit Penyertaan melakukan - penjualan kembali Unit Penyertaan yang bersangkutan untuk - tahun pertama dan 0 % (nol persen) untuk tahun kedua dan seterusnya dengan ketentuan bahwa apabila Unit Penyertaan - tersebut sebelumnya pernah dialihkan ke atau dari Reksa Dana Manulife yang lain, maka biaya pembelian yang - ditangguhkan (DSC) akan dikenakan mengikuti biaya - pembelian yang ditangguhkan (DSC) yang tertinggi dari - Reksa Dana Manulife yang pernah dimiliki;

Skema Biaya Model I :

Tidak ada biaya pembelian Unit Penyertaan, pengalihan investasi dan penjualan kembali Unit Penyertaan dengan ketentuan Pemegang Unit Penyertaan dapat memenuhi batas minimum pembelian yang ditentukan oleh Manajer Investasi.

Dalam hal penjualan MANULIFE OBLIGASI UNGGULAN Kelas A dilakukan melalui Agen Penjual Efek Reksa Dana, maka Agen Penjual Efek Reksa Dana bersama-sama dengan Manajer Investasi akan menentukan skema biaya yang dipilih yang kemudian akan dituangkan dalam perjanjian kerja sama antara Agen Penjual Efek Reksa Dana dan Manajer Investasi. Agen Penjual Efek Reksa Dana dan Manajer Investasi untuk selanjutnya wajib memastikan konsistensi penerapan skema biaya tersebut.

Untuk Pemegang Unit Penyertaan yang mengikuti program investasi secara berkala, maka Pemegang Unit Penyertaan dapat tidak dikenakan biaya pembelian, biaya pengalihan, biaya penjualan kembali dan biaya pembelian yang ditangguhkan - (Deferred Sales Charge atau "DSC").

Biaya pembelian Unit Penyertaan (*subscription fee*), biaya penjualan kembali Unit Penyertaan (*redemption fee*) dan biaya pengalihan investasi (*switching fee*) serta biaya pembelian yang - ditangguhkan (*Deferred Sales Charge* atau "DSC") diatas merupakan pendapatan bagi Manajer Investasi dan/atau Agen - Penjual Efek Reksa Dana (jika ada);

2. Untuk MANULIFE OBLIGASI UNGGULAN Kelas I1
   Tidak ada biaya pembelian Unit Penyertaan, pengalihan investasi dan penjualan kembali Unit Penyertaan dengan ketentuan Pemegang Unit Penyertaan dapat memenuhi batas minimum pembelian yang ditentukan oleh Manajer Investasi.

3. untuk MANULIFE OBLIGASI UNGGULAN Kelas I2
   Tidak ada biaya pembelian Unit Penyertaan, pengalihan investasi dan penjualan kembali Unit Penyertaan dengan ketentuan Pemegang Unit Penyertaan dapat memenuhi batas minimum pembelian yang ditentukan oleh Manajer Investasi.

b. Biaya transfer atau pemindahbukuan sehubungan dengan pengembalian sisa uang pembelian Unit Penyertaan yang ditolak dan pembayaran hasil penjualan kembali Unit Penyertaan serta pembagian hasil investasi dibebankan ke rekening Pemegang Unit Penyertaan (jika ada); dan

c. Pajak-pajak yang berkenaan dengan Pemegang Unit Penyertaan dan biaya-biaya di atas (jika ada).

10.5. Tanpa mengurangi ketentuan butir di atas, Biaya Konsultan Hukum, biaya Notaris dan/atau biaya Akuntan menjadi beban Manajer Investasi, Bank Kustodian dan/atau MANULIFE OBLIGASI UNGGULAN sesu 10.3. e ai dengan pihak yang memperoleh manfaat atau yang melakukan kesalahan sehingga diperlukan jasa profesi dimaksud.

10.6. Alokasi Biaya Dan Imbalan Jasa

Reksa Dana	Imbalan Jasa Manajer Investasi*	Imbalan Jasa Bank Kustodian*	Biaya Pembelian	Biaya Penjualan Kembali/ Biaya Pembelian yang Ditangguhkan (Deferred Sales Charge / "DSC")**	Biaya Pengalihan Investasi	Biaya Pembukaan Rekening
MANULIFE OBLIGASI UNGGULAN Kelas A	Maks. 2%	Maks. 0,25%	Sesuai dengan Skema biaya yang dipilih	Sesuai dengan skema biaya yang dipilih	Sesuai dengan skema biaya yang dipilih	Tidak ada

MANULIFE OBLIGASI UNGGULAN Kelas I1	Maks. 1,5%	Maks. 0,25%	Sesuai dengan Skema biaya yang dipilih	Sesuai dengan skema biaya yang dipilih	Sesuai dengan skema biaya yang dipilih	Tidak ada
MANULIFE OBLIGASI UNGGULAN Kelas I2	Maks. 1%	Maks. 0,25%	Sesuai dengan Skema biaya yang dipilih	Sesuai dengan skema biaya yang dipilih	Sesuai dengan skema biaya yang dipilih	Tidak ada

***** per tahun dihitung secara harian dari Nilai Aktiva Bersih MANULIFE OBLIGASI UNGGULAN masing masing Kelas Unit Penyertaan yang berdasarkan 365 hari per tahun dan dibayarkan setiap bulan.

******Biaya Pembelian Yang Ditangguhkan (*Deferred Sales Charge*/"DSC") ditujukan untuk memberikan insentif pada investasi jangka panjang. Karena itu, para pemodal yang berinvestasi untuk jangka waktu lebih dari 1 (satu) tahun tidak akan dikenakan Biaya Pembelian yang Ditangguhkan (*Deferred Sales Charge*/"DSC"). Namun jika pemodal melakukan pelunasan sebelum jangka waktu satu tahun, mereka akan dikenakan Biaya Pembelian yang Ditangguhkan (*Deferred Sales Charge*/"DSC") atas jumlah investasi awal seperti diuraikan dalam tabel di atas.

Dalam hal terjadi investasi dan pelunasan beberapa kali pada satu rekening, Biaya Pembelian yang Ditangguhkan (*Deferred Sales Charge*/"DSC") akan diperhitungkan berdasarkan jumlah investasi awal dan metode Pertama Masuk Pertama Keluar (*First In First Out*/"FIFO"). Berikut ilustrasi penerapan Biaya Pembelian yang Ditangguhkan (*Deferred Sales Charge*/"DSC") pada saat penjualan kembali:

Tanggal	Transaksi MOU Kelas A	Jumlah (Rp)	NAB	Unit	Saldo Unit
4-Jan-05	Pembelian	11.000.000,00	1.350,00	8.148,15	8.148,15
1-Feb-05	Pembelian	15.000.000,00	1.370,00	10.948,91	19.097,06
3-Mar-05	Pembelian	60.000.000,00	1.400,00	42.857,14	61.954,20
2-Nov-05	**Penjualan kembali 40.000 unit***	63.309.198,43	1.600,00	(40.000,00)	21.954,20

Jumlah yang ditransfer ke rekening Pemodal = Rp 63.309.198,43

*Catatan: * Perhitungan penjualan kembali MOU Kelas A, 2 Nov 05:*

Keterangan	Unit	Unit x NAB (Rp 1.600)	DSC (Rp)	Jumlah (Rp)
Jumlah unit yang dibeli pada 4 Jan ' 05	8.148,15	13.037.037,04	**137.500,00**	12.899.537,04
Jumlah unit yang dibeli pada 1 Feb ' 05	10.948,91	17.518.248,18	**187.500,00**	17.330.748,18
Jumlah unit yang dibeli pada 3 Mar 05	20.902,94	33.444.714,78	**365.801,57**	33.078.913,21
	40.000,00	*64.000.000,00*	*690.801,57*	***63.309.198,43***

Perhitungan DSC/Biaya penjualan yang ditangguhkan:
(8.148,15 unit x Rp 1.350) x 1,25% = 137.500,00
(10.948,91 unit x Rp 1.370) x 1,25% = 187.500,00
(20.902,94 unit x Rp 1.400) x 1,25% = 365.801,57

BAB XI
HAK-HAK PEMEGANG UNIT PENYERTAAN

Pemegang Unit Penyertaan mempunyai hak-hak seperti di bawah ini:

Dengan tunduk pada syarat-syarat sesuai tertulis dalam Kontrak Investasi Kolektif MANULIFE OBLIGASI UNGGULAN, setiap Pemegang Unit Penyertaan MANULIFE OBLIGASI UNGGULAN mempunyai hak-hak sebagai berikut:

i). Memperoleh Bukti Kepemilikan Unit Penyertaan MANULIFE OBLIGASI UNGGULAN yaitu Surat Konfirmasi Transaksi Unit Penyertaan

Pemegang Unit Penyertaan akan mendapatkan Surat Konfirmasi Transaksi Unit Penyertaan yang akan dikirimkan paling lambat 7 (tujuh) Hari Bursa setelah:

(i) Aplikasi pembelian Unit Penyertaan MANULIFE OBLIGASI UNGGULAN dari Pemegang Unit Penyertaan telah lengkap dan diterima dengan baik oleh Manajer Investasi atau Agen Penjual Efek Reksa Dana yang ditunjuk oleh Manajer Investasi (jika ada) (*in complete application)* dan pembayaran untuk pembelian tersebut diterima dengan baik oleh Bank Kustodian (*in good fund*) dan Unit Penyertaan diterbitkan oleh Bank Kustodian;

(ii) Aplikasi penjualan kembali Unit Penyertaan MANULIFE OBLIGASI UNGGULAN dari Pemegang Unit Penyertaan telah lengkap dan diterima dengan baik (*in complete application*) oleh Manajer Investasi atau Agen Penjual Efek Reksa Dana yang ditunjuk oleh Manajer Investasi (jika ada) sesuai ketentuan pemrosesan penjualan kembali Unit Penyertaan yang ditetapkan dalam Prospektus ini; dan

(iii) Aplikasi pengalihan investasi dalam MANULIFE OBLIGASI UNGGULAN dari Pemegang Unit Penyertaan telah lengkap dan diterima dengan baik (*in complete application*) oleh Manajer Investasi atau Agen Penjual Efek Reksa Dana yang ditunjuk oleh Manajer Investasi (jika ada) sesuai ketentuan pemrosesan pengalihan investasi yang ditetapkan dalam Prospektus ini.

Surat Konfirmasi Transaksi Unit Penyertaan akan menyatakan antara lain jumlah Unit Penyertaan yang dibeli dan/atau dijual kembali, investasi yang dialihkan dan dimiliki serta Nilai Aktiva Bersih setiap Unit Penyertaan pada saat Unit Penyertaan tersebut dibeli dan ijual kembali serta investasi dialihkan.

ii) Memperoleh Pembagian Hasil Investasi sesuai dengan Kebijakan Pembagian Hasil Investasi masing-masing Kelas Unit Penyertaan;

Pemegang Unit Penyertaan berhak untuk memperoleh pembagian hasil bersih investasi sesuai dengan Kebijakan Pembagian Hasil Investasi sebagaimana dimaksud dalam Bab V Prospektus ini.

iii) Menjual Kembali Sebagian Atau Seluruh Unit Penyertaan MANULIFE OBLIGASI UNGGULAN;

Pemegang Unit Penyertaan mempunyai hak untuk menjual kembali sebagian atau seluruh Unit Penyertaan MANULIFE OBLIGASI UNGGULAN yang dimilikinya kepada Manajer Investasi setiap Hari Bursa sesuai dengan syarat dan ketentuan dalam Bab XV Prospektus.

iv) Mengalihkan Sebagian atau Seluruh Investasi Dalam MANULIFE OBLIGASI UNGGULAN;

Pemegang Unit Penyertaan mempunyai hak untuk mengalihkan sebagian atau seluruh investasinya dalam MANULIFE OBLIGASI UNGGULAN ke reksa dana lainnya yang memiliki fasilitas pengalihan investasi yang dikelola oleh Manajer Investasi sesuai dengan syarat dan ketentuan dalam Bab XVI Prospektus.

v) Memperoleh Informasi Mengenai Nilai Aktiva Bersih Harian per Kelas Unit Penyertaan dan Kinerja MANULIFE OBLIGASI UNGGULAN;

Setiap Pemegang Unit Penyertaan mempunyai hak untuk mendapatkan informasi Nilai Aktiva Bersih harian per Kelas Unit Penyertaan dan kinerja 30 (tiga puluh) Hari Kalender serta 1 (satu) tahun terakhir dari MANULIFE OBLIGASI UNGGULAN yang dipublikasikan di harian tertentu.

vi) Memperoleh Laporan Keuangan Secara Periodik;

Setiap Pemegang Unit Penyertaan berhak memperoleh laporan keuangan tahunan yang akan dimuat dalam pembaharuan Prospektus.

vii) Memperoleh Laporan Bulanan;

Laporan Bulanan yang disampaikan oleh Bank Kustodian kepada Pemegang Unit Penyertaan dapat berupa dokumen fisik yang dikirimkan ke alamat Pemegang Unit Penyertaan melalui jasa kurir/jasa pengiriman lainnya atau atas persetujuan Pemegang Unit Penyertaan dapat berupa dokumen elektronik yang dikirimkan ke alamat e-mail Pemegang Unit Penyertaan yang didaftarkan oleh Pemegang Unit Penyertaan pada saat melakukan pembukaan rekening atau pada saat melakukan pengkinian data, dengan memperhatikan ketentuan peraturan perundang-undangan yang berlaku mengenai informasi dan transaksi elektronik. Pengiriman Laporan Bulanan secara elektronik dapat dilakukan melalui sistem elektronik yang handal yang disepakati oleh Manajer Investasi dan Bank Kustodian.

viii) Memperoleh Bagian Atas Hasil Likuidasi Secara Proporsional Dengan Kepemilikan Unit Penyertaan Dalam Hal MANULIFE OBLIGASI UNGGULAN diibubarkan dan dilikuidasi;

Dalam hal MANULIFE OBLIGASI UNGGULAN dibubarkan dan dilikuidasi maka Pemegang Unit Penyertaan berhak memperoleh hasil likuidasi secara proporsional sesuai dengan komposisi kepemilikan Unit Penyertaan.

BAB XII
PEMBUBARAN DAN LIKUIDASI

12.2 Hal-Hal Yang Menyebabkan MANULIFE OBLIGASI UNGGULAN Wajib Dibubarkan

MANULIFE OBLIGASI UNGGULAN wajib dibubarkan, apabila terjadi salah satu dari hal-hal sebagai berikut :

a. jika dalam jangka waktu 90 (sembilan puluh) Hari Bursa, MANULIFE OBLIGASI UNGGULAN yang Pernyataan Pendaftarannya telah menjadi Efektif memiliki dana kelolaan kurang dari Rp 10.000.000.000,00 (sepuluh miliar Rupiah); dan/atau
b. Diperintahkan oleh OJK sesuai dengan peraturan perundang-undangan di bidang Pasar Modal; dan/atau
c. total Nilai Aktiva Bersih MANULIFE OBLIGASI UNGGULAN kurang dari Rp 10.000.000.000,- (sepuluh miliar Rupiah) selama 120 (seratus dua puluh) Hari Bursa berturut-turut; dan/atau
d. Manajer Investasi dan Bank Kustodian telah sepakat untuk membubarkan MANULIFE OBLIGASI UNGGULAN.

12.2 Proses Pembubaran Dan Likuidasi MANULIFE OBLIGASI UNGGULAN

Dalam hal MANULIFE OBLIGASI UNGGULAN wajib dibubarkan karena kondisi sebagaimana dimaksud dalam butir 12.1 huruf a di atas, maka Manajer Investasi wajib:

i) pembubaran MANULIFE OBLIGASI UNGGULAN kepada para Pemegang Unit Penyertaan paling sedikit dalam 1 (satu) surat kabar harian berbahasa Indonesia yang berperedaran nasional, paling lambat 2 (dua) Hari Bursa sejak berakhirnya jangka waktu sebagaimana dimaksud pada butir 12.1 huruf a di atas;
ii) menginstruksikan paling lambat 2 (dua) Hari Bursa sejak berakhirnya jangka waktu sebagaimana dimaksud pada butir 12.1 huruf a di atas kepada Bank Kustodian untuk membayarkan dana hasil likuidasi yang menjadi hak Pemegang Unit Penyertaan dengan ketentuan bahwa perhitungannya dilakukan secara proporsional dari Nilai Aktiva Bersih per Kelas Unit Penyertaan pada saat pembubaran namun tidak boleh lebih kecil dari Nilai Aktiva Bersih per Kelas Unit Penyertaan awal (harga par) dan dana tersebut diterima Pemegang Unit Penyertaan paling lambat 7 (tujuh) Hari Bursa sejak berakhirnya jangka waktu sebagaimana dimaksud pada butir 12.1 huruf a di atas; dan
iii) membubarkan MANULIFE OBLIGASI UNGGULAN dalam jangka waktu paling lambat 10 (sepuluh) Hari Bursa sejak berakhirnya jangka waktu sebagaimana dimaksud pada butir 12.1 huruf a di atas, dan menyampaikan laporan hasil pembubaran MANULIFE OBLIGASI UNGGULAN kepada OJK paling lambat 10 (sepuluh) Hari Bursa sejak MANULIFE OBLIGASI UNGGULAN dibubarkan, disertai dengan:
    1. akta pembubaran MANULIFE OBLIGASI UNGGULAN dari Notaris yang terdaftar di OJK; dan
    2. laporan keuangan pembubaran MANULIFE OBLIGASI UNGGULAN yang di audit oleh Akuntan yang terdaftar di OJK, jika MANULIFE OBLIGASI UNGGULAN telah memiliki dana kelolaan.

Dalam hal MANULIFE OBLIGASI UNGGULAN wajib dibubarkan karena kondisi sebagaimana dimaksud dalam butir 12.1 huruf b di atas, maka Manajer Investasi wajib:

(i) mengumumkan rencana pembubaran MANULIFE OBLIGASI UNGGULAN paling sedikit dalam 1 (satu) surat kabar harian berbahasa Indonesia yang berperedaran nasional paling lambat 2 (dua) Hari Bursa sejak diperintahkan Otoritas Jasa Keuangan dan pada hari yang sama memberitahukan secara tertulis kepada Bank Kustodian untuk menghentikan perhitungan Nilai Aktiva Bersih MANULIFE OBLIGASI UNGGULAN;
ii) menginstruksikan kepada Bank Kustodian paling lambat 2 (dua) Hari Bursa sejak diperintahkan Otoritas Jasa Keuangan, untuk membayarkan dana hasil likuidasi yang menjadi hak Pemegang Unit Penyertaan dengan ketentuan bahwa perhitungannya dilakukan secara proporsional dari Nilai Aktiva Bersih per Kelas Unit Penyertaan pada saat pembubaran dan dana tersebut diterima Pemegang Unit Penyertaan paling lambat 7 (tujuh) Hari Bursa sejak likuidasi selesai dilakukan; dan

iii) menyampaikan laporan pembubaran MANULIFE OBLIGASI UNGGULAN kepada Otoritas Jasa Keuangan paling lambat 60 (enam puluh) Hari Bursa sejak diperintahkan pembubaran MANULIFE OBLIGASI UNGGULAN oleh Otoritas Jasa Keuangan dengan dokumen sebagai berikut:

1. pendapat dari Konsultan Hukum yang terdaftar di OJK;
2. laporan keuangan pembubaran MANULIFE OBLIGASI UNGGULAN yang di audit oleh Akuntan yang terdaftar di OJK;
3. akta pembubaran MANULIFE OBLIGASI UNGGULAN dari Notaris yang terdaftar di OJK.

Dalam hal MANULIFE OBLIGASI UNGGULAN wajib dibubarkan karena kondisi sebagaimana dimaksud dalam butir 12.1 huruf c di atas, maka Manajer Investasi wajib:

i) menyampaikan laporan kondisi tersebut kepada OJK dengan dilengkapi kondisi keuangan terakhir MANULIFE OBLIGASI UNGGULAN dan mengumumkan kepada para Pemegang Unit Penyertaan rencana pembubaran MANULIFE OBLIGASI UNGGULAN paling sedikit dalam 1 (satu) surat kabar harian berbahasa Indonesia yang berperedaran nasional, dalam jangka waktu paling lambat 2 (dua) Hari Bursa sejak berakhirnya jangka waktu sebagaimana dimaksud pada butir 12.1 huruf c di atas serta pada hari yang sama memberitahukan secara tertulis kepada Bank Kustodian untuk menghentikan perhitungan Nilai Aktiva Bersih MANULIFE OBLIGASI UNGGULAN;
ii) menginstruksikan kepada Bank Kustodian paling lambat 2 (dua) Hari Bursa sejak berakhirnya jangka waktu sebagaimana dimaksud dalam butir 12.1 huruf c di atas, untuk membayarkan dana hasil likuidasi yang menjadi hak Pemegang Unit Penyertaan dengan ketentuan bahwa perhitungannya dilakukan secara proporsional dari Nilai Aktiva Bersih per Kelas Unit Penyertaan pada saat likuidasi selesai dilakukan dan dana tersebut diterima Pemegang Unit Penyertaan paling lambat 7 (tujuh) Hari Bursa sejak likuidasi selesai dilakukan; dan
iii) menyampaikan laporan pembubaran MANULIFE OBLIGASI UNGGULAN kepada Otoritas Jasa Keuangan paling lambat 60 (enam puluh) Hari Bursa sejak berakhirnya jangka waktu sebagaimana dimaksud dalam butir 12.1 huruf c di atas dengan dokumen sebagai berikut:
    1. pendapat dari Konsultan Hukum yang terdaftar di OJK;
    2. laporan keuangan pembubaran MANULIFE OBLIGASI UNGGULAN yang di audit oleh Akuntan yang terdaftar di OJK; dan
    3. akta pembubaran MANULIFE OBLIGASI UNGGULAN dari Notaris yang terdaftar di OJK.

Dalam hal MANULIFE OBLIGASI UNGGULAN wajib dibubarkan karena kondisi sebagaimana dimaksud dalam butir 12.1 huruf d di atas, maka Manajer Investasi wajib:

i) menyampaikan kepada OJK dalam jangka waktu paling lambat 2 (dua) Hari Bursa sejak terjadinya kesepakatan pembubaran MANULIFE OBLIGASI UNGGULAN oleh Manajer Investasi dan Bank Kustodian dengan melampirkan:
    a) kesepakatan pembubaran dan likuidasi MANULIFE OBLIGASI UNGGULAN antara Manajer Investasi dan Bank Kustodian;
    b) alasan pembubaran; dan
    c) kondisi keuangan terakhir;

    dan pada hari yang sama mengumumkan rencana pembubaran, likuidasi dan pembagian hasil likuidasi MANULIFE OBLIGASI UNGGULAN kepada para Pemegang Unit Penyertaan paling kurang dalam 1 (satu) surat kabar harian berbahasa Indonesia yang berperedaran nasional serta memberitahukan secara tertulis kepada Bank Kustodian untuk menghentikan perhitungan Nilai Aktiva Bersih MANULIFE OBLIGASI UNGGULAN;
ii) menginstruksikan kepada Bank Kustodian paling lambat 2 (dua) Hari Bursa sejak terjadinya kesepakatan pembubaran Reksa Dana, untuk membayarkan dana hasil likuidasi yang menjadi hak Pemegang Unit Penyertaan dengan ketentuan bahwa perhitungannya dilakukan secara proporsional dari Nilai Aktiva Bersih pada saat likuidasi selesai dilakukan dan dana tersebut diterima Pemegang Unit Penyertaan paling lambat 7 (tujuh) Hari Bursa sejak likuidasi selesai dilakukan; dan

iii) menyampaikan laporan pembubaran MANULIFE OBLIGASI UNGGULAN kepada Otoritas Jasa Keuangan paling lambat 60 (enam puluh) Hari Bursa sejak disepakatinya pembubaran MANULIFE OBLIGASI UNGGULAN dengan dokumen sebagai berikut:
   1. pendapat dari Konsultan Hukum yang terdaftar di OJK;
   2. laporan keuangan pembubaran MANULIFE OBLIGASI UNGGULAN yang di audit oleh Akuntan yang terdaftar di OJK; dan
   3. akta pembubaran MANULIFE OBLIGASI UNGGULAN dari Notaris yang terdaftar di OJK.

12.3 Manajer Investasi wajib memastikan bahwa hasil dari likuidasi MANULIFE OBLIGASI UNGGULAN harus dibagi secara proporsional menurut komposisi jumlah Unit Penyertaan yang dimiliki oleh masing-masing Pemegang Unit Penyertaan.

12.4 Setelah dilakukannya pengumuman rencana pembubaran, likuidasi dan pembagian hasil likuidasi MANULIFE OBLIGASI UNGGULAN, maka Pemegang Unit Penyertaan tidak dapat melakukan Penjualan Kembali (pelunasan).

12.5 Pembagian Hasil Likuidasi

Dalam hal masih terdapat dana hasil likuidasi yang belum diambil oleh Pemegang Unit Penyertaan dan/atau terdapat dana yang tersisa setelah tanggal pembagian hasil likuidasi kepada Pemegang Unit Penyertaan yang ditetapkan oleh Manajer Investasi, maka:

a. Jika Bank Kustodian telah memberitahukan dana tersebut Pemegang Unit Penyertaan sebanyak 3 (tiga) kali dalam tenggang waktu masing-masing 10 (sepuluh) Hari Bursa serta telah mengumumkannya dalam surat kabar harian berbahasa Indonesia yang berperadaran nasional, maka dana tersebut wajib disimpan dalam rekening giro di Bank Kustodian selaku Bank Umum, atas nama Bank Kustodian untuk kepentingan Pemegang Unit Penyertaan yang belum mengambil dana hasil likuidasi dan/atau untuk kepentingan Pemegang Unit Penyertaan yang tercatat pada tanggal pembubaran, dalam jangka waktu 3 (tiga) tahun;
b. Setiap biaya yang timbul atas penyimpanan dana tersebut akan dibebankan kepada rekening giro tersebut; dan
c. Apabila dalam jangka waktu 3 (tiga) tahun tidak diambil oleh Pemegang Unit Penyertaan, maka dana tersebut wajib diserahkan oleh Bank Kustodian kepada Pemerintah Indonesia untuk keperluan pengembangan industri Pasar Modal.

12.6 Dalam hal MANULIFE OBLIGASI UNGGULAN dibubarkan dan dilikuidasi, maka beban biaya pembubaran dan likuidasi MANULIFE OBLIGASI UNGGULAN termasuk biaya Konsultan Hukum, Akuntan dan Notaris serta biaya lain kepada pihak ketiga menjadi beban Manajer Investasi.

Dalam hal Bank Kustodian atau pihak lain yang ditunjuk oleh Bank Kustodian melakukan pembubaran dan likuidasi MANULIFE OBLIGASI UNGGULAN sebagaimana dimaksud dalam butir 12.5 di atas, maka biaya pembubaran dan likuidasi, termasuk biaya Konsultan Hukum, Akuntan, dan Notaris serta biaya lain kepada pihak ketiga dapat dibebankan kepada MANULIFE OBLIGASI UNGGULAN.

12.7 Dalam hal Manajer Investasi tidak lagi memiliki izin usaha atau Bank Kustodian tidak lagi memiliki surat persetujuan, OJK berwenang:

a. Menunjuk Manajer Investasi lain untuk melakukan pengelolaan atau Bank Kustodian lain untuk mengadministrasikan MANULIFE OBLIGASI UNGGULAN; atau
b. Menunjuk salah 1 (satu) pihak yang masih memiliki izin usaha atau surat persetujuan untuk melakukan pembubaran MANULIFE OBLIGASI UNGGULAN, jika tidak terdapat Manajer Investasi atau Bank Kustodian pengganti.

Dalam hal pihak yang ditunjuk untuk melakukan pembubaran MANULIFE OBLIGASI UNGGULAN sebagaimana dimaksud pada huruf b di atas adalah Bank Kustodian, Bank Kustodian dapat menunjuk pihak lain untuk melakukan likuidasi MANULIFE OBLIGASI UNGGULAN dengan pemberitahuan kepada OJK.

Manajer Investasi atau Bank Kustodian yang ditunjuk untuk melakukan pembubaran MANULIFE OBLIGASI UNGGULAN sebagaimana dimaksud pada butir 12.7 ini wajib

menyampaikan laporan penyelesaian pembubaran kepada OJK paling paling lambat 60 (enam puluh) Hari Bursa sejak ditunjuk untuk membubarkan MANULIFE OBLIGASI UNGGULAN yang disertai dengan dokumen sebagai berikut:

a. pendapat dari Konsultan Hukum yang terdaftar di OJK;
b. laporan keuangan pembubaran MANULIFE OBLIGASI UNGGULAN yang diaudit oleh Akuntan yang terdaftar di OJK; dan
c. akta pembubaran MANULIFE OBLIGASI UNGGULAN dari Notaris yang terdaftar di OJK.

12.8 Manajer Investasi wajib melakukan penunjukan auditor untuk melaksanakan audit likuidasi sebagai salah satu syarat untuk melengkapi laporan yang wajib diserahkan kepada OJK yaitu pendapat dari akuntan. Dimana pembagian hasil likuidasi (jika ada) dilakukan setelah selesainya pelaksanaan audit likuidasi yang ditandai dengan diterbitkannya laporan hasil audit likuidasi.

12.9 Dalam hal MANULIFE OBLIGASI UNGGULAN dibubarkan dan dilikuidasi dan/atau MANULIFE OBLIGASI UNGGULAN KELAS A ditutup, seluruh Kelas Unit Penyertaan secara otomatis ditutup.

BAB XIII
PENDAPAT AKUNTAN TENTANG LAPORAN KEUANGAN

Untuk keterangan lebih lanjut dapat dilihat pada Lampiran Laporan Keuangan.

BAB XIV
PERSYARATAN DAN TATA CARA PEMBELIAN UNIT PENYERTAAN

14.1 PEMBELIAN UNIT PENYERTAAN

Sebelum melakukan pembelian, Pemegang Unit Penyertaan harus sudah mempelajari dan mengerti isi Prospektus MANULIFE OBLIGASI UNGGULAN beserta ketentuan-ketentuan yang ada di dalamnya.

Pemesanan pembelian Unit Penyertaan harus dilakukan sesuai dengan ketentuan-ketentuan serta persyaratan yang tercantum dalam Prospektus dan formulir sehubungan dengan pemesanan pembelian Unit Penyertaan.

Formulir Pemesanan Pembelian/ *Subscription Form* dan Formulir Pembukaan Rekening dapat diperoleh dari Manajer Investasi atau Agen Penjual Efek Reksa Dana yang ditunjuk oleh Manajer Investasi (jika ada).

Pemegang Unit Penyertaan akan membeli Unit Penyertaan dari masing-masing Kelas Unit Penyertaan. Unit Penyertaan akan diterbitkan per Kelas Unit Penyertaan oleh Bank Kustodian setelah Pemegang Unit Penyertaan menyampaikan Formulir Pemesanan Pembelian/*Subscription Form* MANULIFE OBLIGASI UNGGULAN dengan mencantumkan Kelas Unit Penyertaan yang dipilih kepada Manajer Investasi atau Agen Penjual Efek Reksa Dana yang ditunjuk oleh Manajer Investasi (jika ada) dan setelah pembayaran untuk pembelian tersebut diterima dengan baik (*in good fund*) dalam mata uang Rupiah pada rekening MANULIFE OBLIGASI UNGGULAN di Bank Kustodian. Jumlah Unit Penyertaan yang diperoleh Pemegang Unit Penyertaan akan dihitung menurut Nilai Aktiva Bersih per Kelas Unit Penyertaan pada akhir Hari Bursa diterimanya pembayaran sebagaimana diatur dalam Bab XIV bagian 14.5. Prospektus ini.

Selanjutnya untuk tiap-tiap Kelas Unit Penyertaan yang dijual melalui Agen Penjual Efek Reksa Dana yang ditunjuk oleh Manajer Investasi (jika ada), Bank Kustodian akan menerima pembayaran dengan pemindahbukuan/transfer dalam mata uang Rupiah ke rekening masing-masing Kelas Unit Penyertaan MANULIFE OBLIGASI UNGGULAN yang ada di Bank Kustodian atau bank lain yang ditunjuk oleh Manajer Investasi sebagaimana dimaksud dalam Bab XIV bagian 14.6. Prospektus ini. Manajer Investasi akan memastikan bahwa semua uang para Pemegang Unit Penyertaan yang merupakan pembayaran untuk pembelian Unit Penyertaan MANULIFE OBLIGASI UNGGULAN akan dikreditkan ke rekening atas nama MANULIFE OBLIGASI UNGGULAN sesuai dengan Kelas Unit Penyertaan di Bank Kustodian paling lambat pada akhir Hari Bursa disampaikannya transaksi pembelian Unit Penyertaan MANULIFE OBLIGASI UNGGULAN secara lengkap.

14.2 PROSEDUR PEMBELIAN UNIT PENYERTAAN

Para Pemegang Unit Penyertaan yang ingin membeli Unit Penyertaan MANULIFE OBLIGASI UNGGULAN harus terlebih dahulu menjadi nasabah Manajer Investasi dengan mengisi secara lengkap dan menandatangani Formulir Pembukaan Rekening, Formulir Pemesanan Pembelian /*Subscription Form* dan formulir lain yang diperlukan dalam rangka penerapan Program APU dan PPT di Sektor Jasa Keuangan yang dapat diperoleh dari Manajer Investasi atau Agen Penjual Efek Reksa Dana yang ditunjuk oleh Manajer Investasi (jika ada) dan melengkapinya dengan bukti pembayaran dan dokumen-dokumen lain berkaitan dengan data/informasi Pemegang Unit Penyertaan sesuai ketentuan hukum dan peraturan perundang-undangan otoritas yang berwenang di Indonesia termasuk dalam rangka pelaksanaan Program APU dan PPT di Sektor Jasa Keuangan, dan/atau ketentuan hukum dan peraturan perundang-undangan otoritas negara lain yang berlaku bagi warga negara asing. Dokumen-dokumen tersebut ditujukan langsung kepada Manajer Investasi atau melalui Agen Penjual Efek Reksa Dana yang ditunjuk oleh Manajer Investasi (jika ada) pada Hari Bursa.

Formulir Pembukaan Rekening diisi secara lengkap dan ditandatangani oleh Pemegang Unit Penyertaan cukup dilakukan sekali saat menjadi nasabah Manajer Investasi.

Formulir Pemesanan Pembelian /*Subscription Form* MANULIFE OBLIGASI UNGGULAN dapat diperoleh dari Manajer Investasi atau Agen Penjual Efek Reksa Dana yang ditunjuk oleh Manajer Investasi (jika ada).

Untuk mempermudah proses pembelian awal Unit Penyertaan dan pembelian selanjutnya, Manajer Investasi dapat memproses permohonan pembelian Unit Penyertaan yang dikirimkan oleh Pemegang Unit Penyertaan melalui faksimili atau sistem elektronik yang disediakan oleh Manajer Investasi dengan dilengkapi dengan bukti pembayaran dan fotokopi bukti identitas diri.

Dalam hal Manajer Investasi menyediakan suatu sistem elektronik untuk pembelian Unit Penyertaan, Pemegang Unit Penyertaan dapat menyampaikan aplikasi pembelian Unit Penyertaan dalam bentuk Formulir Pemesanan Pembelian /*Subscription Form* secara elektronik yang disertai dengan bukti pembayaran dengan menggunakan sistem elektronik yang disediakan oleh Manajer Investasi.

Manajer Investasi wajib memastikan kesiapan sistem elektronik yang disediakan oleh Manajer Investasi untuk penjualan Unit Penyertaan dan memastikan bahwa sistem tersebut telah sesuai dengan peraturan ketentuan hukum di bidang informasi dan transaksi elektronik yang berlaku, yang antara lain memberikan informasi dan bukti transaksi yang sah, menyediakan Prospektus elektronik dan dokumen elektronik yang dapat dicetak apabila diminta oleh Pemegang Unit Penyertaan dan/atau OJK, dan melindungi kepentingan Pemegang Unit Penyertaan yang beritikad baik serta memastikan Pemegang Unit Penyertaan telah melakukan pendaftaran dalam sistem elektronik yang disediakan oleh Manajer Investasi.

Manajer Investasi bertanggung jawab atas penyelenggaraan Formulir Pemesanan Pembelian /*Subscription Form* dengan sistem elektronik Manajer Investasi.

Dalam hal terdapat kecurigaan adanya pelanggaran penerapan Program APU dan PPT di Sektor Jasa Keuangan, Manajer Investasi atau Agen Penjual Efek Reksa Dana yang ditunjuk oleh Manajer Investasi (jika ada) wajib menolak pesanan pembelian Unit Penyertaan dari Pemegang Unit Penyertaan.

Manajer Investasi berhak menolak pemesanan pembelian Unit Penyertaan apabila:

(i) Formulir Pemesanan Pembelian /*Subcsription Form* tidak diisi dengan lengkap dan tidak dilengkapi dengan benar; dan

(ii) Dokumen-dokumen pendukung tidak sesuai dengan Program APU dan PPT di Sektor Jasa Keuangan dan dokumen- dokumen lain berkaitan dengan data/informasi nasabah tidak sesuai dengan ketentuan hukum dan peraturan perundang-undangan otoritas yang berwenang di Indonesia, dan/atau ketentuan hukum dan peraturan perundang-undangan otoritas negara lain yang berlaku; atau

(iii) Dana pembelian belum diterima secara “efektif” (*in good fund*) di rekening MANULIFE OBLIGASI UNGGULAN sesuai dengan Kelas Unit Penyertaan yang dipilih.

Manajer Investasi akan menyampaikan pemberitahuan kepada Pemegang Unit Penyertaan apabila karena suatu hal terjadi penolakan dan/atau penundaan transaksi Pemegang Unit Penyertaan, selambat-lambatnya pada Hari Kerja berikutnya setelah diketahui terdapat persyaratan yang tidak lengkap.

Pembelian Unit Penyertaan oleh pemodal tersebut, termasuk pemilihan Kelas Unit Penyertaan harus dilakukan sesuai dengan syarat dan ketentuan yang tercantum dalam Kontrak, Prospektus dan Formulir Pemesanan Pembelian /*Subscription Form* MANULIFE OBLIGASI UNGGULAN. Pembelian Unit Penyertaan oleh pemodal yang dilakukan tidak sesuai dengan ketentuan-ketentuan dan persyaratan tersebut di atas akan ditolak dan tidak diproses.

14.3. BATAS MINIMUM PEMBELIAN UNIT PENYERTAAN

Minimum pembelian awal Unit Penyertaan MANULIFE OBLIGASI UNGGULAN ditetapkan berdasarkan Kelas Unit Penyertaan MANULIFE OBLIGASI UNGGULAN sebagai berikut :

- MANULIFE OBLIGASI UNGGULAN Kelas A adalah sebesar Rp. 10.000,- (sepuluh ribu

Rupiah) dan minimum pembelian selanjutnya ditetapkan sebesar Rp. 10.000,- (sepuluh ribu Rupiah) untuk setiap Pemegang Unit Penyertaan;
- MANULIFE OBLIGASI UNGGULAN Kelas I1 adalah sebesar Rp. 50.000.000.000,- (lima puluh miliar Rupiah) dan minimum pembelian selanjutnya ditetapkan sebesar Rp. 1.000.000.000,- (satu miliar Rupiah) untuk setiap Pemegang Unit Penyertaan;
- MANULIFE OBLIGASI UNGGULAN Kelas I2 adalah sebesar Rp. 1.000.000.000.000,- (satu triliun Rupiah) dan minimum pembelian selanjutnya ditetapkan sebesar Rp. 1.000.000.000,- (satu miliar Rupiah) untuk setiap Pemegang Unit Penyertaan.

Apabila pembelian Kelas Unit Penyertaan dilakukan melalui Agen Penjual Efek Reksa Dana yang ditunjuk oleh Manajer Investasi (jika ada) maka dengan pemberitahuan tertulis sebelumnya kepada Manajer Investasi, Agen Penjual Efek Reksa Dana yang ditunjuk oleh Manajer Investasi (jika ada) dapat menetapkan batas minimum pembelian Unit Penyertaan yang lebih tinggi dari batas minimum pembelian Unit Penyertaan sebagaimana disebutkan di atas untuk Kelas Unit Penyertaan MANULIFE OBLIGASI UNGGULAN yang dijual melalui Agen Penjual Efek Reksa Dana tersebut.

14.4 HARGA PEMBELIAN UNIT PENYERTAAN

Setiap Kelas Unit Penyertaan MANULIFE OBLIGASI UNGGULAN ditawarkan dengan harga sama dengan Nilai Aktiva Bersih awal yaitu sebesar Rp 1.000,- (seribu Rupiah) pada hari pertama penawaran, selanjutnya harga penjualan setiap Kelas Unit Penyertaan ditetapkan berdasarkan Nilai Aktiva Bersih per Kelas Unit Penyertaan MANULIFE OBLIGASI UNGGULAN yang ditetapkan pada akhir Hari Bursa yang bersangkutan.

14.5 PEMROSESAN PEMBELIAN UNIT PENYERTAAN

Formulir Pemesanan Pembelian /*Subscription Form* MANULIFE OBLIGASI UNGGULAN beserta bukti pembayaran dan fotokopi bukti identitas diri yang telah diterima secara lengkap dan disetujui oleh Manajer Investasi atau Agen Penjual Efek Reksa Dana yang ditunjuk oleh Manajer Investasi (jika ada) dan pembayaran untuk pembelian yang diterima dengan baik pada rekening MANULIFE OBLIGASI UNGGULAN (*in good fund*) oleh Bank Kustodian pada Hari Bursa yang sama sampai dengan pukul 13.00 WIB (tiga belas Waktu Indonesia Barat) akan diproses oleh Bank Kustodian berdasarkan Nilai Aktiva Bersih per Kelas Unit Penyertaan MANULIFE OBLIGASI UNGGULAN pada akhir Hari Bursa tersebut.

Apabila Formulir Pemesanan Pembelian /*Subscription Form* MANULIFE OBLIGASI UNGGULAN beserta bukti pembayaran dan fotokopi bukti identitas diri yang telah diterima secara lengkap dan disetujui oleh Manajer Investasi atau Agen Penjual Efek Reksa Dana yang ditunjuk oleh Manajer Investasi (jika ada) dan/atau pembayaran untuk pembelian tersebut diterima dengan baik pada rekening MANULIFE OBLIGASI UNGGULAN sesuai dengan Kelas Unit Penyertaan (*in good fund*) oleh Bank Kustodian setelah pukul 13.00 WIB (tiga belas Waktu Indonesia Barat) pada suatu Hari Bursa, maka pembelian tersebut akan diproses oleh Bank Kustodian berdasarkan Nilai Aktiva Bersih per Kelas Unit Penyertaan MANULIFE OBLIGASI UNGGULAN pada akhir Hari Bursa berikutnya.

Berkaitan dengan hal tersebut, Manajer Investasi wajib mengirimkan instruksi transaksi pembelian setiap Kelas Unit Penyertaan tersebut kepada Bank Kustodian melalui sistem pengelolaan investasi terpadu atau sistem lainnya yang ditetapkan berdasarkan peraturan perundang-undangan sesuai dengan batas waktu yang telah ditetapkan oleh penyedia sistem tersebut.

Dalam hal pembelian Unit Penyertaan MANULIFE OBLIGASI UNGGULAN dilakukan oleh Pemegang Unit Penyertaan secara berkala sesuai dengan ketentuan butir 14.9. Prospektus ini, maka formulir sehubungan dengan pemesanan pembelian Unit Penyertaan MANULIFE OBLIGASI UNGGULAN secara berkala dianggap telah diterima dengan baik oleh Manajer Investasi atau Agen Penjual Efek Reksa Dana yang ditunjuk oleh Manajer Investasi (jika ada) pada tanggal yang telah disebutkan di dalam formulir sehubungan dengan pemesanan pembelian Unit Penyertaan secara berkala yang - pertama kali dan akan diproses oleh Bank Kustodian berdasarkan Nilai Aktiva Bersih MANULIFE OBLIGASI UNGGULAN pada akhir Hari Bursa diterimanya pembayaran untuk pembelian secara berkala tersebut dengan baik (*in good funds*) oleh Bank Kustodian sesuai Kelas Unit

Penyertaan yang dipilih oleh Pemegang Unit Penyertaan. Apabila tanggal diterimanya pembayaran untuk pembelian secara berkala tersebut bukan merupakan Hari Bursa, maka pembelian secara berkala tersebut akan diproses oleh Bank Kustodian berdasarkan Nilai Aktiva Bersih per Kelas Unit Penyertaan MANULIFE OBLIGASI UNGGULAN yang dipilih Pemegang Unit Penyertaan pada Hari Bursa berikutnya.

Apabila tanggal yang disebutkan di dalam formulir sehubungan dengan pemesanan pembelian secara berkala yang pertama kali tersebut bukan merupakan Hari Bursa, maka formulir sehubungan dengan pemesanan pembelian Unit Penyertaan MANULIFE OBLIGASI UNGGULAN secara berkala dianggap telah diterima dengan baik oleh Manajer Investasi atau Agen Penjual Efek Reksa Dana yang ditunjuk oleh Manajer Investasi (jika ada) pada Hari Bursa berikutnya.

Untuk pemesanan dan pembayaran pembelian Unit Penyertaan yang dilakukan secara elektronik menggunakan sistem elektronik yang disediakan oleh Manajer Investasi atau Agen Penjual Efek Reksa Dana yang ditunjuk oleh Manajer Investasi (jika ada), jika pemesanan dan pembayaran pembelian tersebut dilakukan pada hari yang bukan merupakan Hari Bursa, maka Nilai Aktiva Bersih yang akan dipergunakan adalah Nilai Aktiva Bersih per Unit Penyertaan pada Hari Bursa berikutnya.

14.6. SYARAT PEMBAYARAN

a. Pembayaran Unit Penyertaan MANULIFE OBLIGASI UNGGULAN dilakukan dengan pemindahbukuan/transfer dalam mata uang Rupiah dan pembayaran tersebut dilakukan kepada rekening MANULIFE OBLIGASI UNGGULAN sesuai dengan Kelas Unit Penyertaan yang dipilih yang berada pada Bank Kustodian.

b. Pemindahbukuan atau transfer pembayaran pembelian setiap Kelas Unit Penyertaan Reksa Dana harus ditujukan ke rekening bank atas nama Reksa Dana untuk setiap Kelas Unit Penyertaan yang ditunjuk oleh Manajer Investasi atau rekening bank di bawah ini:

Reksa Dana	Bank	Nama Rekening	Nomor Rekening
MANULIFE OBLIGASI UNGGULAN Kelas A	Standard Chartered Bank, Cabang Jakarta	REKSA DANA MANULIFE OBLIGASI UNGGULAN KELAS A - SUBSCRIPTION	306-8127171-7
MANULIFE OBLIGASI UNGGULAN Kelas I1	Standard Chartered Bank, Cabang Jakarta	REKSA DANA MANULIFE OBLIGASI UNGGULAN KELAS I1- SUBSCRIPTION	306-8134960-0
MANULIFE OBLIGASI UNGGULAN Kelas I2	Standard Chartered Bank, Cabang Jakarta	REKSA DANA MANULIFE OBLIGASI UNGGULAN KELAS I2- SUBSCRIPTION	306-8134962-7

c. Dengan tidak mengurangi ketentuan diatas, maka apabila diperlukan, untuk mempermudah proses pembelian Unit Penyertaan Reksa Dana MANULIFE OBLIGASI UNGGULAN, maka atas permintaan Manajer Investasi, Bank Kustodian dapat membuka rekening atas nama Reksa Dana MANULIFE OBLIGASI UNGGULAN untuk setiap Kelas Unit Penyertaan pada bank lain. Rekening tersebut sepenuhnya menjadi tanggung jawab dari dan dikendalikan oleh Bank Kustodian. Rekening tersebut hanya dipergunakan semata-mata untuk penerimaan dana dari penjualan dan pembayaran pembelian kembali Unit Penyertaan Reksa Dana MANULIFE OBLIGASI UNGGULAN.

d. Biaya-biaya yang dikeluarkan atas pemindahbukuan atau transfer sehubungan dengan pembayaran tersebut merupakan tanggung jawab Pemegang Unit Penyertaan. Pembayaran dianggap efektif pada saat dana diterima dengan baik pada rekening MANULIFE OBLIGASI UNGGULAN sesuai dengan Kelas Unit Penyertaan yang dipilih (*in good - fund*) pada Bank Kustodian.

e. Manajer Investasi dan/atau Bank Kustodian berhak untuk menerima atau menolak pemesanan Unit Penyertaan baik sebagian atau seluruhnya. Bagi pembelian Unit Penyertaan yang ditolak seluruhnya atau sebagian, sisa dana pembelian akan dikembalikan oleh Bank Kustodian atas instruksi Manajer Investasi (tanpa bunga) dengan pemindahbukuan atau transfer ke rekening yang ditunjuk oleh Pemegang Unit Penyertaan.

14.7 SUMBER DANA PEMBELIAN UNIT PENYERTAAN

Dana pembelian Unit Penyertaan MANULIFE OBLIGASI UNGGULAN sebagaimana dimaksud di atas hanya dapat berasal dari:

a. calon Pemegang Unit Penyertaan Reksa Dana berbentuk Kontrak Investasi Kolektif;
b. anggota keluarga Pemegang Unit Penyertaan Reksa Dana berbentuk Kontrak Investasi Kolektif;
c. perusahaan tempat bekerja dari Pemegang Unit Penyertaan Reksa Dana berbentuk Kontrak Investasi Kolektif; dan/atau
d. Manajer Investasi, Agen Penjual Efek Reksa Dana yang ditunjuk oleh Manajer Investasi (jika ada) dan/atau asosiasi yang terkait dengan Reksa Dana, untuk pemberian hadiah dalam rangka kegiatan pemasaran Unit Penyertaan MANULIFE OBLIGASI UNGGULAN.

Dalam hal pembelian Unit Penyertaan oleh Pemegang Unit Penyertaan menggunakan sumber dana yang berasal dari pihak sebagaimana dimaksud pada huruf b, huruf c, dan huruf d di atas, Formulir Pemesanan Pembelian /*Subscription Form* MANULIFE OBLIGASI UNGGULAN wajib disertai dengan lampiran surat pernyataan dan bukti pendukung yang menunjukkan hubungan antara Pemegang Unit Penyertaan dengan pihak dimaksud.

14.8 PERSETUJUAN PERMOHONAN PEMBELIAN UNIT PENYERTAAN, SURAT KONFIRMASI TRANSAKSI UNIT PENYERTAAN DAN LAPORAN BULANAN

Manajer Investasi berhak untuk menerima atau menolak pemesanan Unit Penyertaan baik sebagian atau seluruhnya. Bagi pemesanan pembelian Unit Penyertaan yang ditolak seluruhnya atau sebagian, pembayaran yang telah dilakukan oleh pemesan Unit Penyertaan akan dikembalikan oleh Manajer Investasi (tanpa bunga) dengan pemindahbukuan/transfer telegrafis dalam mata uang Rupiah ke rekening yang ditunjuk oleh Pemegang Unit Penyertaan.

Bank Kustodian akan menerbitkan Surat Konfirmasi Transaksi Unit Penyertaan per Kelas Unit Penyertaan sebagai konfirmasi pelaksanaan atas pembelian Unit Penyertaan oleh Pemegang Unit Penyertaan atau Pemegang Unit Penyertaan yang antara lain menyatakan jumlah Unit Penyertaan per Kelas Unit Penyertaan yang dibeli serta Nilai Aktiva Bersih per Kelas Unit Penyertaan pada saat Unit Penyertaan dibeli. Pengiriman Surat Konfirmasi Transaksi Unit Penyertaan dilakukan selambat-lambatnya 7 (tujuh) Hari Bursa setelah Unit Penyertaan diterbitkan oleh Bank Kustodian untuk penjualan Unit Penyertaan MANULIFE OBLIGASI UNGGULAN dengan ketentuan, Formulir Pemesanan Pembelian/*Subscription Form* MANULIFE OBLIGASI UNGGULAN dari Pemegang Unit Penyertaan atau Pemegang Unit Penyertaan telah lengkap dan diterima dengan baik (*in good fund and in complete application*) oleh Manajer Investasi atau Agen Penjual Efek Reksa Dana yang ditunjuk Manajer Investasi (jika ada) dan pembayaran atas pembelian tersebut telah diterima dengan baik sesuai dengan Kelas Unit Penyertaan yang dipilih (*in good fund*) oleh Bank Kustodian.

Disamping Surat Konfirmasi Transaksi Unit Penyertaan, Pemegang Unit Penyertaan akan mendapatkan Laporan Bulanan.

Surat Konfirmasi Transaksi Unit Penyertaan merupakan Bukti Kepemilikan Unit Penyertaan MANULIFE OBLIGASI UNGGULAN. Manajer Investasi tidak akan menerbitkan sertifikat sebagai Bukti Kepemilikan Unit Penyertaan MANULIFE OBLIGASI UNGGULAN**.**

14.9 PEMBELIAN UNIT PENYERTAAN SECARA BERKALA

Pemegang Unit Penyertaan dapat melakukan pembelian Unit Penyertaan MANULIFE OBLIGASI UNGGULAN secara berkala melalui Manajer Investasi atau Agen Penjual Efek Reksa Dana yang ditunjuk oleh Manajer Investasi (jika ada) yang dapat memfasilitasi penjualan Unit Penyertaan secara berkala, sepanjang hal tersebut dinyatakan dengan tegas oleh Pemegang Unit Penyertaan tersebut dalam Formulir Pemesanan Pembelian/ *Subscription Form* MANULIFE OBLIGASI UNGGULAN.

Manajer Investasi, Bank Kustodian dan Agen Penjual Efek Reksa Dana yang ditunjuk oleh Manajer Investasi (jika ada) akan menyepakati suatu bentuk formulir sehubungan dengan pemesanan pembelian Unit Penyertaan secara berkala sehingga pembelian Unit Penyertaan MANULIFE OBLIGASI UNGGULAN secara berkala tersebut cukup dilakukan dengan mengisi dan menandatangani formulir tersebut pada saat pembelian Unit Penyertaan MANULIFE OBLIGASI UNGGULAN secara berkala pertama kali. Formulir sehubungan dengan pemesanan pembelian Unit Penyertaan secara berkala sekurang-kurangnya memuat Kelas Unit Penyertaan yang dipilih, tanggal pembelian Unit Penyertaan secara berkala, jumlah pembelian Unit Penyertaan secara berkala dan jangka waktu dilakukannya pembelian Unit Penyertaan secara berkala tersebut.

Formulir sehubungan dengan pemesanan pembelian Unit Penyertaan secara berkala yang pertama kali tersebut di atas akan diberlakukan juga sebagai formulir sehubungan dengan pemesanan pembelian Unit Penyertaan yang telah lengkap (*in complete application*) untuk pembelian-pembelian Unit Penyertaan MANULIFE OBLIGASI UNGGULAN secara berkala berikutnya untuk Kelas Unit Penyertaan yang tercantum didalamnya.

Ketentuan mengenai dokumen-dokumen yang harus dilengkapi dan ditandatangani oleh Pemegang Unit Penyertaan sebagaimana dimaksud pada butir 14.2. Prospektus ini yaitu Formulir Pembukaan Rekening beserta dokumen-dokumen pendukungnya sesuai dengan Program APU dan PPT di Sektor Jasa Keuangan, dan dokumen-dokumen lain berkaitan dengan data/informasi Pemegang Unit Penyertaan sesuai ketentuan hukum dan peraturan perundang-undangan otoritas yang berwenang di Indonesia, dan/atau ketentuan hukum dan peraturan perundang-undangan otoritas negara lain yang berlaku, wajib dilengkapi oleh Pemegang Unit Penyertaan sebelum melakukan pembelian Unit Penyertaan MANULIFE OBLIGASI UNGGULAN yang pertama kali (pembelian awal).

BAB XV
PERSYARATAN DAN TATA CARA PENJUALAN KEMBALI UNIT PENYERTAAN

15.1 PERMOHONAN PENJUALAN KEMBALI UNIT PENYERTAAN

Pemegang Unit Penyertaan dapat menjual kembali sebagian atau seluruh investasinya dalam setiap Kelas Unit Penyertaan yang dimilikinya dan Manajer Investasi wajib melakukan pembelian kembali Unit Penyertaan tersebut pada setiap Hari Bursa.

Penjualan kembali Unit Penyertaan oleh Pemegang Unit Penyertaan dilakukan dengan mengisi Formulir Penjualan Kembali Unit Penyertaan/*Redemption Form* yang ditujukan kepada Manajer Investasi secara langsung atau melalui Agen Penjual Efek Reksa Dana yang ditunjuk oleh Manajer Investasi (jika ada) dengan persyaratan yang ditetapkan dalam Prospektus dan dalam Formulir Penjualan Kembali Unit Penyertaan/*Redemption Form*

15.2 PROSEDUR PENJUALAN KEMBALI UNIT PENYERTAAN

Penjualan kembali Unit Penyertaan MANULIFE OBLIGASI UNGGULAN dilakukan dengan mengisi secara lengkap (termasuk mencantumkan Kelas Unit Penyertaan yang akan dijual kembali), menandatangani dan menyampaikan Formulir Penjualan Kembali Unit Penyertaan/*Redemption Form* kepada Manajer Investasi atau melalui Agen Penjual Efek Reksa Dana yang ditunjuk oleh Manajer Investasi (jika ada).

Untuk mempermudah proses penjualan kembali Unit Penyertaan, Manajer Investasi dapat memproses penjualan kembali Unit Penyertaan secara elektronik melalui fasilitas yang tersedia pada situs Manajer Investasi atau situs Agen Penjual Efek Reksa Dana yang mempunyai kerja sama dengan Manajer Investasi yang ditunjuk oleh Manajer Investasi (jika ada). Proses penjualan kembali secara elektronik tunduk pada syarat dan ketentuan yang tercantum dalam situs tersebut, selain syarat dan ketentuan dalam Prospektus. Dokumen pendukung untuk transaksi penjualan kembali Unit Penyertaan, apabila disyaratkan, dapat dikirimkan oleh Pemegang Unit Penyertaan melalui faksimili atau fasilitas elektronik lainnya sepanjang memenuhi ketentuan peraturan yang berlaku terkait informasi dan transaksi elektronik.

Manajer Investasi wajib memastikan kesiapan sistem elektronik yang disediakan oleh Manajer Investasi atau Agen Penjual Efek Reksa Dana yang ditunjuk oleh Manajer Investasi (jika ada) untuk penjualan kembali Unit Penyertaan dan memastikan bahwa sistem elektronik tersebut telah sesuai dengan peraturan ketentuan hukum di bidang informasi dan transaksi elektronik yang berlaku, yang antara lain - memberikan informasi dan bukti transaksi yang sah, dokumen elektronik yang dapat dicetak apabila diminta oleh Pemegang Unit Penyertaan dan/atau OJK, dan melindungi kepentingan Pemegang Unit Penyertaan yang beritikad baik serta memastikan Pemegang - Unit Penyertaan telah melakukan pendaftaran pada sistem elektronik yang disediakan oleh Manajer Investasi atau Agen Penjual Efek Reksa Dana yang ditunjuk oleh Manajer Investasi (jika ada).

Manajer Investasi bertanggung jawab atas penyelenggaraan Formulir Penjualan Kembali Unit Penyertaan/*Redemption Form* yang disediakan melalui sistem elektronik Manajer Investasi.

Penjualan kembali oleh Pemegang Unit Penyertaan tersebut harus dilakukan sesuai dengan syarat dan ketentuan yang tercantum dalam Kontrak, Prospektus dan dalam Formulir Penjualan Kembali Unit Penyertaan/*Redemption Form* MANULIFE OBLIGASI UNGGULAN. Penjualan kembali oleh Pemegang Unit Penyertaan yang dilakukan tidak sesuai dengan ketentuan-ketentuan dan persyaratan-persyaratan tersebut di atas akan ditolak dan tidak diproses.

15.3 SALDO MINIMUM KEPEMILIKAN UNIT PENYERTAAN

MANULIFE OBLIGASI UNGGULAN tidak membatasi minimum penjualan kembali Unit Penyertaan oleh Pemegang Unit Penyertaan tetapi Saldo Minimum Kepemilikan Unit Penyertaan MANULIFE OBLIGASI UNGGULAN yang harus dipertahankan oleh setiap Pemegang Unit Penyertaan ditetapkan berdasarkan Kelas Unit Penyertaan MANULIFE OBLIGASI UNGGULAN sebagai berikut:

- Kelas A adalah sebesar 10 (sepuluh) Unit Penyertaan.
- Kelas I1 adalah sebesar 1.000.000 (satu juta) Unit Penyertaan
- Kelas I2 adalah sebesar 1.000.000 (satu juta) Unit Penyertaan

Manajer Investasi wajib memastikan Formulir Penjualan Kembali Unit Penyertaan/*Redemption Form* mencantumkan konfirmasi dari Pemegang Unit Penyertaan bahwa dalam hal penjualan kembali Unit Penyertaan menyebabkan saldo kepemilikan Unit Penyertaan kurang dari saldo minimum yang dipersyaratkan, permohonan penjualan kembali Unit penyertaan akan diproses untuk seluruh Unit Penyertaan yang tersisa di dalam Kelas Unit Penyertaan milik Pemegang Unit Penyertaan.

Apabila penjualan kembali Unit Penyertaan dilakukan melalui Agen Penjual Efek Reksa Dana yang ditunjuk oleh Manajer Investasi (jika ada) maka dengan pemberitahuan tertulis sebelumnya kepada Manajer Investasi, Agen Penjual Efek Reksa Dana yang ditunjuk oleh Manajer Investasi (jika ada) dapat menetapkan saldo minimum kepemilikan Unit Penyertaan yang lebih tinggi dari ketentuan saldo minimum kepemilikan Unit Penyertaan di atas untuk Kelas Unit Penyertaan MANULIFE OBLIGASI UNGGULAN yang dijual melalui Agen Penjual Efek Reksa Dana tersebut.

Ketentuan mengenai Saldo Minimum Kepemilikan Unit Penyertaan MANULIFE OBLIGASI UNGGULAN berlaku secara kumulatif dalam hal terjadi penjualan kembali dan pengalihan investasi dari setiap Kelas Unit Penyertaan MANULIFE OBLIGASI UNGGULAN ke Kelas Unit Penyertaan lainnya dan ke Reksa Dana lain sesuai Kelas Unit Penyertaan (jika ada) yang memiliki fasilitas pengalihan investasi yang dikelola oleh Manajer Investasi.

15.4 PEMBAYARAN PENJUALAN KEMBALI UNIT PENYERTAAN

Pembayaran dana hasil penjualan kembali Unit Penyertaan setelah dipotong biaya penjualan kembali Unit Penyertaan atau Biaya Pembelian Yang Ditangguhkan (*Deffered Sales Charges*/"DSC") dan biaya lainnya akan dilakukan dengan pemindahbukuan atau transfer dalam mata uang Rupiah ke rekening yang terdaftar atas nama Pemegang Unit Penyertaan. Biaya Pemindahbukuan/transfer, bila ada, merupakan beban dari Pemegang Unit Penyertaan. Pembayaran dana hasil penjualan kembali Unit Penyertaan dilakukan sesegera mungkin paling lambat 7 (tujuh) Hari Bursa sejak Formulir Penjualan Kembali Unit Penyertaan/*Redemption Form* Unit Penyertaan MANULIFE OBLIGASI UNGGULAN dari Pemegang Unit Penyertaan yang telah dipenuhi sesuai dengan syarat dan ketentuan yang tercantum dalam Kontrak, Prospektus dan Formulir Penjualan Kembali Unit Penyertaan/*Redemption Form* diterima secara lengkap oleh Manajer Investasi atau Agen Penjual Efek Reksa Dana yang ditunjuk Manajer Investasi (jika ada). Manajer Investasi dan Bank Kustodian tidak bertanggung jawab atas konsekuensi, termasuk tetapi tidak terbatas pada keterlambatan pengiriman dan sistem perbankan yang digunakan untuk keperluan pembayaran hasil penjualan kembali Unit Penyertaan kepada Pemegang Unit Penyertaan.

Setelah memberitahukan secara tertulis kepada OJK dengan tembusan kepada Bank Kustodian, Manajer Investasi dapat menolak penjualan kembali (pelunasan) atau menginstruksikan Agen Penjual Efek Reksa Dana yang ditunjuk oleh Manajer Investasi (jika ada) untuk melakukan penolakan penjualan kembali (pelunasan) Unit Penyertaan MANULIFE OBLIGASI UNGGULAN atau menunda pembayaran penjualan kembali sampai suatu jangka waktu dimana Manajer Investasi dapat menjual atau mencairkan efek dalam portofolio MANULIFE OBLIGASI UNGGULAN sesuai dengan harga pasar dalam rangka melakukan pembayaran kepada Pemegang Unit Penyertaan MANULIFE OBLIGASI UNGGULAN dengan ketentuan penundaan tersebut, apabila terjadi hal-hal sebagai berikut:

(i) Bursa Efek dimana sebagian besar Portofolio Efek MANULIFE OBLIGASI UNGGULAN diperdagangkan ditutup; atau
(ii) Perdagangan Efek atas sebagian besar Portofolio Efek MANULIFE OBLIGASI

UNGGULAN di Bursa Efek dihentikan; atau

(iii) Keadaan kahar sebagaimana dimaksud dalam Pasal 5 huruf k Undang-undang Nomor 8 Tahun 1995 tentang Pasar Modal beserta peraturan pelaksanaannya.

(iv) terdapat hal lain yang ditetapkan dalam Kontrak Investasi Kolektif setelah mendapat persetujuan OJK.

Manajer Investasi wajib memberitahukan secara tertulis hal tersebut di atas kepada Pemegang Unit Penyertaan paling lambat 1 (satu) Hari Kerja setelah tanggal instruksi penjualan kembali dari Pemegang Unit Penyertaan diterima oleh Manajer Investasi. Selama periode penolakan pembelian kembali dan/atau pelunasan Unit Penyertaan dimaksud, Manajer Investasi dilarang melakukan penjualan Unit Penyertaan baru dan Bank Kustodian dilarang menerbitkan Unit Penyertaan baru.

15.5 BATAS MAKSIMUM PENJUALAN KEMBALI MANULIFE OBLIGASI UNGGULAN

Manajer Investasi berhak membatasi jumlah Pembelian Kembali Unit PenyertaanMANULIFE OBLIGASI UNGGULAN dalam 1 (satu) Hari Bursa sampai dengan 20% (dua puluh persen) dari total Nilai Aktiva Bersih MANULIFE OBLIGASI UNGGULAN pada Hari Bursa diterimanya permohonan penjualan kembali Unit Penyertaan dari Pemegang Unit Penyertaan. Manajer Investasi dapat menggunakan total Nilai Aktiva Bersih pada 1 (satu) Hari Bursa sebelum Hari Bursa diterimanya permohonan penjualan kembali Unit Penyertaan tersebut sebagai perkiraan penghitungan batas maksimum pembelian kembali Unit Penyertaan pada Hari Bursa diterimanya permohonan penjualan kembali Unit Penyertaan. Batas Maksimum penjualan kembali Unit Penyertaan dari Pemegang Unit Penyertaan berlaku akumulatif dengan permohonan pengalihan investasi dari Pemegang Unit Penyertaan (jumlah total permohonan penjualan kembali Unit Penyertaan dan pengalihan investasi dari Pemegang Unit Penyertaan).

Dalam hal Manajer Investasi menerima atau menyimpan permohonan penjualan kembali Unit Penyertaan dalam 1 (satu) Hari Bursa lebih dari 20% (dua puluh persen) dari total Nilai Aktiva Bersih MANULIFE OBLIGASI UNGGULAN yang diterbitkan pada 1 (satu) Hari Bursa sebelum Hari Bursa diterimanya permohonan penjualan kembali Unit Penyertaan dan Manajer Investasi bermaksud menggunakan haknya untuk membatasi jumlah pembelian kembali Unit Penyertaan, maka kelebihan tersebut oleh Bank Kustodian atas instruksi Manajer Investasi dapat diproses dan dibukukan serta dianggap sebagai permohonan penjualan kembali Unit Penyertaan pada Hari Bursa berikutnya yang ditentukan berdasarkan urutan permohonan (*first come first served*) di Manajer Investasi setelah Manajer Investasi atau Agen Penjual Efek Reksa Dana yang ditunjuk oleh Manajer Investasi (jika ada) memberitahukan keadaan tersebut kepada Pemegang Unit Penyertaan yang permohonan penjualan kembali Unit Penyertaannya tidak dapat diproses pada Hari Bursa diterimanya permohonan penjualan kembali Unit Penyertaan tersebut dan memperoleh konfirmasi dari Pemegang Unit Penyertaan bahwa permohonan penjualan kembali Unit Penyertaan dapat tetap diproses sebagai permohonan penjualan kembali Unit Penyertaan pada Hari Bursa berikutnya yang ditentukan berdasarkan urutan permohonan (*first come first served*) di Manajer Investasi.

15.6 PEMROSESAN PENJUALAN KEMBALI UNIT PENYERTAAN

Formulir Penjualan Kembali Unit Penyertaan/*Redemption Form* yang telah lengkap dan diterima dengan baik oleh Manajer Investasi atau Agen Penjual Efek Reksa Dana yang ditunjuk oleh Manajer Investasi (jika ada), termasuk mencantumkan Kelas Unit Penyertaan yang akan dijual kembali, sesuai dengan syarat dan ketentuan yang tercantum dalam Kontrak Investasi Kolektif, Prospektus dan Formulir Penjualan Kembali Unit Penyertaan/*Redemption Form* Unit Penyertaan MANULIFE OBLIGASI UNGGULAN,sampai dengan pukul 13.00 WIB (tiga belas Waktu Indonesia Barat), akan diproses oleh Bank Kustodian berdasarkan Nilai Aktiva Bersih per Kelas Unit Penyertaan MANULIFE OBLIGASI UNGGULAN pada akhir Hari Bursa tersebut.

Formulir Penjualan Kembali Unit Penyertaan/*Redemption Form* yang telah lengkap dan diterima dengan baik oleh Manajer Investasi atau Agen Penjual Efek Reksa Dana yang ditunjuk oleh Manajer Investasi (jika ada), termasuk mencantumkan Kelas Unit Penyertaan yang akan dijual kembali, sesuai dengan syarat dan ketentuan yang tercantum dalam

Kontrak Investasi Kolektif, Prospektus dan Formulir Penjualan Kembali Unit Penyertaan/*Redemption Form* Unit Penyertaan MANULIFE OBLIGASI UNGGULAN,setelah pukul 13.00 - WIB (tiga belas Waktu Indonesia Barat), akan diproses oleh Bank Kustodian berdasarkan Nilai Aktiva Bersih Kelas Unit Penyertaan MANULIFE OBLIGASI UNGGULAN pada akhir Hari Bursa - berikutnya.

Berkaitan dengan hal tersebut, Manajer Investasi wajib mengirimkan instruksi transaksi pembelian kembali setiap Kelas Unit Penyertaan tersebut kepada Bank Kustodian melalui sistem pengelolaan investasi terpadu atau sistem lainnya yang ditetapkan berdasarkan peraturan perundang-undangan sesuai dengan batas waktu yang telah ditetapkan oleh penyedia sistem tersebut.

Untuk penjualan kembali Unit Penyertaan yang dilakukan secara elektronik menggunakan sistem elektronik yang disediakan oleh Manajer Investasi atau Agen Penjual Efek Reksa Dana yang ditunjuk oleh Manajer Investasi (jika ada), jika penjualan kembali Unit Penyertaan tersebut dilakukan pada hari yang bukan merupakan Hari Bursa, maka Nilai Aktiva Bersih yang akan dipergunakan adalah Nilai Aktiva Bersih per Kelas Unit Penyertaan pada Hari Bursa berikutnya.

15.7 HARGA PENJUALAN KEMBALI UNIT PENYERTAAN

Harga penjualan kembali setiap Unit Penyertaan MANULIFE OBLIGASI UNGGULAN sesuai Kelas Unit Penyertaan adalah harga setiap Unit Penyertaan pada Hari Bursa yang ditetapkan berdasarkan Nilai Aktiva Bersih per Kelas Unit Penyertaan MANULIFE OBLIGASI UNGGULAN pada akhir Hari Bursa pada saat penjualan kembali diproses sesuai ketentuan bagian 15.6 tersebut diatas**.**

15.8 PENOLAKAN PERMOHONAN PENJUALAN KEMBALI UNIT PENYERTAAN

Setelah memberitahukan secara tertulis kepada OJK dengan tembusan kepada Bank Kustodian, Manajer Investasi dapat menginstruksikan kepada Agen Penjual Efek Reksa Dana yang ditunjuk oleh Manajer Investasi (jika ada) untuk melakukan penolakan Penjualan Kembali Unit Penyertaan MANULIFE OBLIGASI UNGGULAN atau menunda pembayaran Penjualan Kembali sampai suatu jangka waktu dimana Manajer Investasi dapat menjual atau mencairkan efek dalam portofolio MANULIFE OBLIGASI UNGGULAN sesuai dengan harga pasar dalam rangka melakukan pembayaran kepada Pemegang Unit Penyertaan MANULIFE OBLIGASI UNGGULAN dengan ketentuan penundaan tersebut apabila terjadi hal-hal sebagai berikut:

(a) Bursa Efek di mana sebagian besar Portofolio Efek MANULIFE OBLIGASI UNGGULAN diperdagangkan ditutup;
(b) Perdagangan Efek atas sebagian besar Portofolio Efek MANULIFE OBLIGASI UNGGULAN dihentikan; atau
(c) Keadaan darurat.
(d) terdapat hal lain yang ditetapkan dalam Kontrak Investasi Kolektif setelah mendapat persetujuan Otoritas Jasa Keuangan.

Dalam hal Manajer Investasi melakukan penolakan Penjualan Kembali sesuai dengan keadaan diatas, Manajer Investasi wajib memberitahukan kepada Pemegang Unit Penyertaan paling lambat 1 (satu) Hari Kerja setelah tanggal instruksi penjualan kembali diterima oleh Manajer Investasi.

15.9 SURAT KONFIRMASI TRANSAKSI UNIT PENYERTAAN

Bank Kustodian akan menerbitkan Surat Konfirmasi Transaksi Unit Penyertaan per Kelas Unit Penyertaan yang menyatakan antara lain jumlah Unit Penyertaan yang dijual kembali dan dimiliki serta Nilai Aktiva Bersih setiap Kelas Unit Penyertaan pada saat Unit Penyertaan dijual kembali yang. Pengiriman Surat Konfirmasi Transaksi Unit Penyertaan disampaikan kepada Pemegang Unit Penyertaan paling lambat 7 (tujuh) Hari Bursa setelah diterimanya perintah pembelian kembali Unit Penyertaan tersebut dengan ketentuan Formulir Penjualan Kembali /*Redemption Form* dari Pemegang Unit Penyertaan telah lengkap dan diterima dengan baik (*in complete application*) oleh Manajer Investasi atau Agen Penjual Efek Reksa Dana yang ditunjuk oleh Manajer Investasi (jika ada).

BAB XVI
PERSYARATAN DAN TATA CARA PENGALIHAN INVESTASI

16.1. PENGALIHAN INVESTASI

Pemegang Unit Penyertaan dapat mengalihkan sebagian atau seluruh investasinya dalam setiap Kelas Unit Penyertaan MANULIFE OBLIGASI UNGGULAN ke Kelas Unit Penyertaan MANULIFE OBLIGASI UNGGULAN lainnya atau ke Reksa Dana lainnya sesuai Kelas Unit Penyertaan (jika ada) yang memiliki fasilitas pengalihan investasi yang dikelola oleh Manajer Investasi, demikian juga sebaliknya, sesuai dengan syarat dan ketentuan yang tercantum dalam Kontrak Investasi Kolektif dan Prospektus dari Reksa Dana terkait dan dalam Formulir Pengalihan Investasi/*Switching Form*.

16.2 PROSEDUR PENGALIHAN INVESTASI

Pengalihan investasi Unit Penyertaan MANULIFE OBLIGASI UNGGULAN dilakukan dengan mengisi secara lengkap (termasuk mencantumkan Kelas Unit Penyertaan yang akan dialihkan), menandatangani dan menyampaikan Formulir Pengalihan Investasi/*Switching Form* kepada Manajer Investasi atau melalui Agen Penjual Efek Reksa Dana yang ditunjuk oleh Manajer Investasi (jika ada).

Untuk mempermudah proses pengalihan investasi, Manajer Investasi dapat memproses pengalihan investasi secara elektronik melalui fasilitas yang tersedia pada situs Manajer Investasi atau situs Agen Penjual Efek Reksa Dana yang mempunyai kerja sama dengan Manajer Investasi (jika ada). Proses pengalihan secara elektronik tunduk pada syarat dan ketentuan yang tercantum dalam situs tersebut, selain syarat dan ketentuan dalam Prospektus. Dokumen pendukung untuk transaksi pengalihan investasi, apabila disyaratkan, dapat dikirimkan oleh Pemegang Unit Penyertaan melalui faksimili atau fasilitas elektronik lainnya sepanjang memenuhi ketentuan peraturan yang berlaku terkait informasi dan transaksi elektronik.

Manajer Investasi wajib memastikan kesiapan sistem elektronik yang disediakan oleh Manajer Investasi atau Agen Penjual Efek Reksa Dana yang ditunjuk oleh Manajer Investasi (jika ada) untuk pengalihan investasi dan memastikan bahwa sistem elektronik tersebut telah sesuai dengan peraturan ketentuan hukum di bidang informasi dan transaksi elektronik yang berlaku, yang antara lain memberikan informasi dan bukti transaksi yang sah, dokumen elektronik yang dapat dicetak apabila diminta oleh Pemegang Unit Penyertaan dan/atau OJK, dan melindungi kepentingan Pemegang Unit Penyertaan yang beritikad baik serta memastikan Pemegang Unit Penyertaan telah melakukan pendaftaran pada sistem elektronik yang disediakan oleh Manajer Investasi atau Agen Penjual Efek Reksa Dana yang ditunjuk oleh Manajer Investasi (jika ada).

Manajer Investasi bertanggung jawab atas penyelenggaraan Formulir Pengalihan Investasi/*Switching Form* yang disediakan melalui sistem elektronik Manajer Investasi.

Pengalihan investasi tersebut harus dilakukan sesuai dengan syarat dan ketentuan yang tercantum dalam Kontrak Investasi Kolektif, Prospektus dan dalam Formulir Pengalihan Investasi/*Switching Form*. Pengalihan investasi oleh Pemegang Unit Penyertaan yang tidak sesuai dengan ketentuan-ketentuan dan persyaratan-persyaratan dalam Reksa Dana yang bersangkutan akan ditolak dan tidak diproses.

16.3 PEMROSESAN PENGALIHAN INVESTASI

Pengalihan investasi diproses oleh Manajer Investasi dengan melakukan pembelian kembali Unit Penyertaan Reksa Dana yang bersangkutan sesuai Kelas Unit Penyertaan yang dimiliki oleh Pemegang Unit Penyertaan dan melakukan penjualan Unit Penyertaan dari Kelas Unit Penyertaan lain Reksa Dana yang bersangkutan atau Reksa Dana lainnya (termasuk Kelas Unit Penyertaan dari Reksa Dana tersebut, jika ada) yang diinginkan oleh Pemegang Unit Penyertaan pada waktu yang bersamaan dengan menggunakan Nilai

Aktiva Bersih per Kelas Unit Penyertaan (jika ada) atau per Unit Penyertaan dari Reksa Dana lain tersebut sesuai dengan waktu diterimanya perintah pengalihan secara lengkap.

Formulir Pengalihan Investasi/*Switching Form* yang telah lengkap dan diterima dengan baik oleh Manajer Investasi atau Agen Penjual Efek Reksa Dana yang ditunjuk oleh Manajer Investasi (jika ada) sampai dengan pukul 13.00 WIB (tiga belas Waktu Indonesia Barat), akan diproses oleh Bank Kustodian berdasarkan Nilai Aktiva Bersih per Kelas Unit Penyertaan MANULIFE OBLIGASI UNGGULAN pada akhir Hari Bursa tersebut.

Formulir Pengalihan Investasi/*Switching Form* yang telah lengkap dan diterima dengan baik oleh Manajer Investasi atau Agen Penjual Efek Reksa Dana yang ditunjuk oleh Manajer Investasi (jika ada) setelah pukul 13.00 WIB (tiga belas Waktu Indonesia Barat), akan diproses oleh Bank Kustodian berdasarkan Nilai Aktiva Bersih per Kelas Unit Penyertaan MANULIFE OBLIGASI UNGGULAN pada akhir Hari Bursa berikutnya.

Berkaitan dengan hal tersebut, Manajer Investasi wajib mengirimkan instruksi transaksi pengalihan investasi tersebut kepada Bank Kustodian melalui sistem pengelolaan investasi terpadu atau sistem lainnya yang ditetapkan berdasarkan peraturan perundang-undangan sesuai dengan batas waktu yang telah ditetapkan oleh penyedia sistem tersebut.

Diterima atau tidaknya permohonan pengalihan investasi sangat tergantung dari ada atau tidaknya Unit Penyertaan dan terpenuhinya ketentuan batas minimum penjualan Unit Penyertaan Reksa Dana yang dituju.

Dana investasi Pemegang Unit Penyertaan yang permohonan pengalihan investasinya telah diterima oleh Manajer Investasi atau Agen Penjual Efek Reksa Dana yang ditunjuk oleh Manajer Investasi (jika ada) akan dipindahbukukan oleh Bank Kustodian ke dalam rekening Reksa Dana yang dituju, sesegera mungkin paling lambat 4 (empat) Hari Bursa terhitung sejak Formulir Pengalihan Investasi/*Switching Form* telah lengkap dan diterima dengan baik oleh Manajer Investasi. atau Agen Penjual Efek Reksa Dana yang ditunjuk oleh Manajer Investasi (jika ada).

Untuk pengalihan investasi yang dilakukan secara elektronik menggunakan sistem elektronik yang disediakan oleh Manajer Investasi atau Agen Penjual Efek Reksa Dana yang ditunjuk oleh Manajer Investasi (jika ada), jika pengalihan investasi tersebut dilakukan pada hari yang bukan merupakan Hari Bursa, maka Nilai Aktiva Bersih yang akan dipergunakan adalah Nilai Aktiva Bersih pada Hari Bursa berikutnya.

16.4 SALDO MINIMUM KEPEMILIKAN UNIT PENYERTAAN

Saldo minimum kepemilikan Unit Penyertaan yang berlaku adalah saldo minimum kepemilikan Unit Penyertaan yang berlaku merujuk pada ketentuan Bab XV bagian 15.3 Prospektus ini mengenai saldo adalah sama dengan besarnya Saldo Minimum Kepemilikan masing-masing Kelas Unit Penyertaan Reksa Dana yang bersangkutan. Apabila pengalihan investasi mengakibatkan jumlah kepemilikan Unit Penyertaan yang tersisa dalam Kelas Unit Penyertaan Reksa Dana yang bersangkutankurang dari Saldo Minimum Kepemilikan Unit Penyertaan sesuai dengan yang dipersyaratkan pada Hari Bursa pengalihan investasi, maka Manajer Investasi atau Agen Penjual Efek Reksa Dana yang ditunjuk oleh Manajer Investasi (jika ada) harus memberitahukan kepada - pemegang Unit Penyertaan untuk melakukan pengalihan atas seluruh investasi yang tersisa milik pemegang Unit Penyertaan dengan mengisi secara lengkap dan menandatangani Formulir Pengalihan Investasi/*Switching Form* untuk seluruh investasi yang tersisa tersebut.

Ketentuan mengenai saldo minimum kepemilikan Unit Penyertaan MANULIFE OBLIGASI UNGGULAN berlaku terhadap pengalihan investasi dari MANULIFE OBLIGASI UNGGULAN ke Reksa Dana lain yang memiliki fasilitas pengalihan investasi yang dikelola oleh Manajer Investasi dan penjualan kembali Unit Penyertaan MANULIFE OBLIGASI UNGGULAN.

16.5 BATAS MAKSIMUM PENGALIHAN INVESTASI

Manajer Investasi berhak membatasi jumlah pengalihan investasi dari Unit Penyertaan MANULIFE OBLIGASI UNGGULAN ke Unit Penyertaan Reksa Dana lainnya dalam 1 (satu)

Hari Bursa sampai dengan 20% (dua puluh persen) dari total Nilai Aktiva Bersih MANULIFE OBLIGASI UNGGULAN pada Hari Bursa diterimanya permohonan pengalihan investasi. Manajer Investasi dapat menggunakan total Nilai Aktiva Bersih pada 1 (satu) Hari Bursa sebelum Hari Bursa diterimanya permohonan pengalihan investasi sebagai perkiraan penghitungan batas maksimum pengalihan investasi pada Hari Bursa pengalihan investasi. Batas maksimum pengalihan investasi dari Pemegang Unit Penyertaan diatas berlaku akumulatif terhadap permohonan penjualan kembali Unit Penyertaan dari Pemegang Unit Penyertaan (jumlah total permohonan pengalihan investasi dan penjualan kembali Unit Penyertaan dari Pemegang Unit Penyertaan), jika ada. Dalam hal Manajer Investasi menerima atau menyimpan permohonan pengalihan investasi dari Pemegang Unit Penyertaan dalam 1 (satu) Hari Bursa lebih dari 20% (dua puluh persen) dari total Nilai Aktiva Bersih MANULIFE OBLIGASI UNGGULAN pada Hari Bursa diterimanya permohonan pengalihan investasi dan Manajer Investasi bermaksud menggunakan haknya untuk membatasi jumlah pengalihan investasi, maka kelebihan permohonan pengalihan investasi tersebut oleh Bank Kustodian atas instruksi tertulis Manajer Investasi dapat diproses dan dibukukan serta dianggap sebagai permohonan pengalihan investasi pada Hari Bursa berikutnya yang ditentukan berdasarkan urutan permohonan (*first come first served*) di Manajer Investasi setelah Manajer Investasi atau Agen Penjual Efek Reksa Dana yang ditunjuk oleh Manajer Investasi (jika ada) memberitahukan keadaan tersebut kepada Pemegang Unit Penyertaan yang permohonan pengalihan investasinya tidak dapat diproses pada Hari Bursa diterimanya permohonan pengalihan investasi tersebut dan memperoleh konfirmasi dari Pemegang Unit Penyertaan bahwa permohonan pengalihan investasi dapat tetap diproses sebagai permohonan pengalihan investasi pada Hari Bursa berikutnya yang ditentukan berdasarkan urutan permohonan (*first come first served*) di Manajer Investasi.

16.6 SURAT KONFIRMASI TRANSAKSI UNIT PENYERTAAN

Bank Kustodian akan menerbitkan Surat Konfirmasi Transaksi Unit Penyertaan yang menyatakan antara lain jumlah investasi yang dialihkan dan dimiliki serta Nilai Aktiva Bersih setiap Unit Penyertaan pada saat investasi dialihkan yang akan dikirimkan dalam waktu paling lambat 7 (tujuh) Hari Bursa setelah aplikasi pengalihan investasi dalam MANULIFE OBLIGASI UNGGULAN dari Pemegang Unit Penyertaan telah lengkap dan diterima dengan baik (*in complete application*) oleh Manajer Investasi atau Agen Penjual Efek Reksa Dana yang ditunjuk oleh Manajer Investasi (jika ada).

BAB XVII
DOKUMEN DAN TRANSAKSI ELEKTRONIK

17.1. Dalam hal Manajer Investasi akan menyelenggarakan sistem elektronik berkaitan dengan transaksi pembelian dan kepemilikan Unit Penyertaan, sehingga informasi elektronik, dokumen/formulir/kontrak elektronik, tanda tangan elektronik, kode akses dalam penyelengaraan sistem elektronik dapat diterima oleh Manajer Invetasi dan Bank Kustodian.

17.2. Manajer Investasi wajib memastikan keandalan dan keamanan penyelenggaraan sistem elektronik atas transaksi elektronik Unit Penyertaan serta bertanggung jawab terhadap beroperasinya sistem elektronik sebagaimana mestinya.

17.3. Dokumen-dokumen elektronik yang disediakan oleh dan dikirimkan kepada Manajer Investasi dalam sistem elektronik yang diselenggarakan oleh Manajer Investasi merupakan tanggung jawab Manajer Investasi, dan mempunyai kekuatan pembuktian yang sah antara Manajer Investasi, Bank Kutodian dan dengan Pemegang Unit Penyertaan.

17.4. Manajer Investasi wajib memastikan sistem pembayaran elektronik yang terdapat dalam sistem elektronik pembelian Unit Penyertaan yang diselenggarakan oleh Manajer Investasi dapat terselenggara dengan baik, termasuk memastikan perjanjian dengan pihak-pihak penyelenggara sistem pembayaran secara elektronik dapat melindungi nasabah/Pemegang Unit Penyertaan dalam melakukan transaksi elektronik.

17.5. Ketentuan-ketentuan dalam Kontrak Investasi Kolektif mengenai dokumen elektronik dan transaksi elektronik tunduk kepada Undang-undang mengenai Informasi dan Transaksi Elektronik dan peraturan-peraturan pelaksanaannya, serta peraturan-peraturan khusus mengenai informasi dan transaksi elektronik dibidang pasar modal dan perbankan yang berlaku di Indonesia.

BAB XVIII
PENGALIHAN KEPEMILIKAN UNIT PENYERTAAN

18.1 PENGALIHAN KEPEMILIKAN UNIT PENYERTAAN

Kepemilikan Unit Penyertaan MANULIFE OBLIGASI UNGGULAN hanya dapat beralih atau dialihkan oleh Pemegang Unit Penyertaan kepada pihak lain tanpa melalui mekanisme penjualan, pembelian kembali atau pelunasan dalam rangka:

a. Pewarisan; atau
b. Hibah.

18.2 PROSEDUR PENGALIHAN KEPEMILIKAN UNIT PENYERTAAN

Pengalihan kepemilikan Unit Penyertaan MANULIFE OBLIGASI UNGGULAN wajib diberitahukan oleh ahli waris, pemberi hibah, atau penerima hibah kepada Manajer Investasi atau Agen Penjual Efek Reksa Dana yang ditunjuk oleh Manajer Investasi (jika ada) dengan bukti pendukung sesuai dengan peraturan perundang-undangan untuk selanjutnya diadministrasikan di Bank Kustodian.

Pengalihan kepemilikan Unit Penyertaan MANULIFE OBLIGASI UNGGULAN sebagaimana dimaksud pada butir 18.1 di atas harus dilakukan sesuai dengan peraturan perundang-undangan yang berlaku dalam bidang pewarisan dan/atau hibah.

Manajer Investasi pengelola MANULIFE OBLIGASI UNGGULAN atau Agen Penjual Efek Reksa Dana yang ditunjuk oleh Manajer Investasi (jika ada) wajib menerapkan Program APU dan PPT Di Sektor Jasa Keuangan terhadap pihak yang menerima pengalihan kepemilikan Unit Penyertaan dalam rangka pewarisan dan/atau hibah sebagaimana dimaksud pada butir 18.1 di atas.

BAB XIX
SKEMA PEMBELIAN, PENJUALAN KEMBALI UNIT PENYERTAAN DAN PENGALIHAN INVESTASI REKSA DANA MANULIFE OBLIGASI UNGGULAN

19.1 SKEMA PEMBELIAN UNIT PENYERTAAN

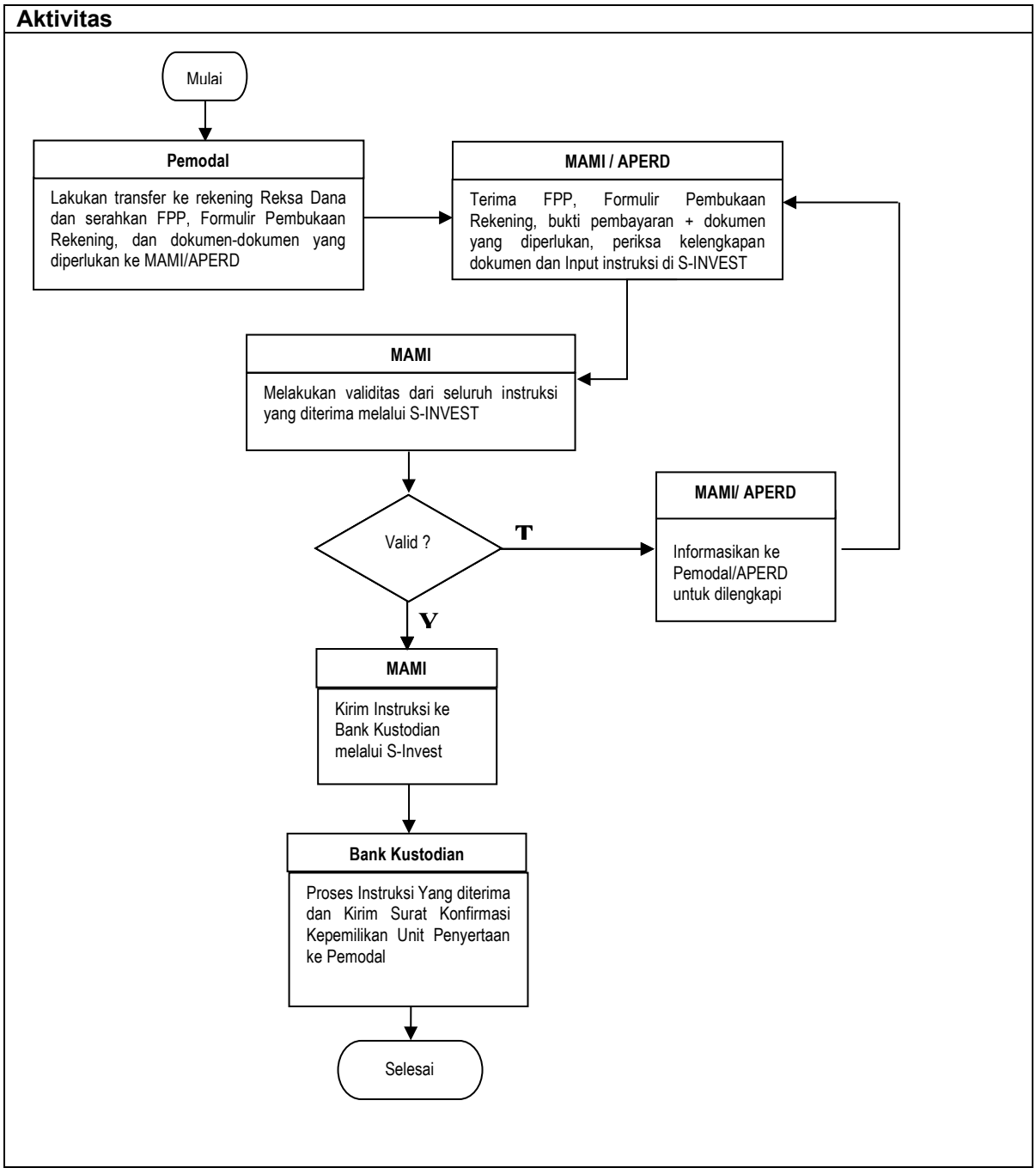

Keterangan:

FPP	: Formulir Pemesanan Pembelian /*Subscription Form*
MAMI	: PT Manulife Aset Manajemen Indonesia
APERD	: Agen Penjual Efek Reksa Dana yang ditunjuk oleh Manajer Investasi (jika ada)
S-INVEST	: Sistem Pengelolaan Investasi Terpadu

19.2 SKEMA PENJUALAN KEMBALI UNIT PENYERTAAN

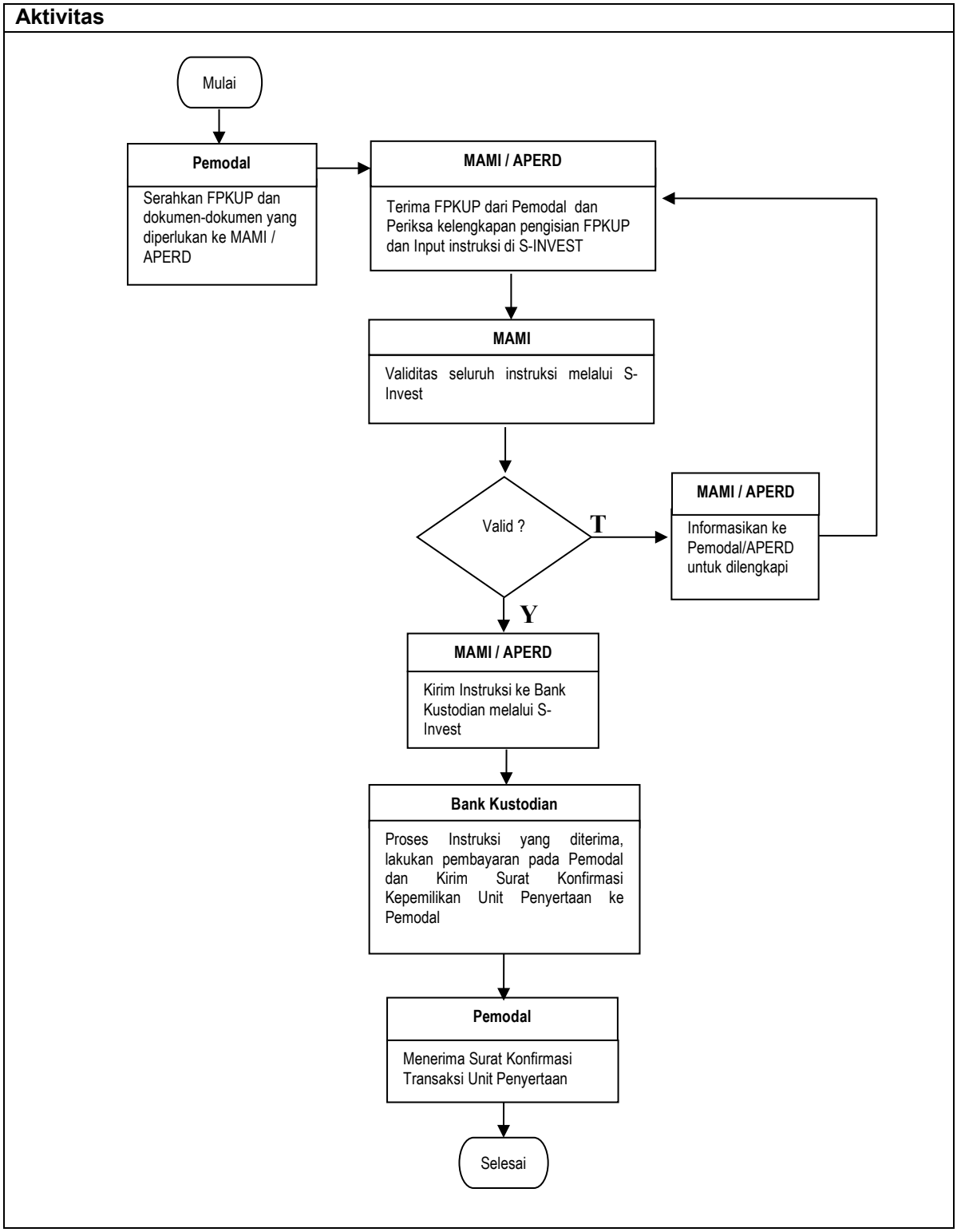

Keterangan:

FPKUP	: Formulir Penjualan Kembali/*Redemption Form*
MAMI	: PT Manulife Aset Manajemen Indonesia
APERD	: Agen Penjual Efek Reksa Dana yang ditunjuk oleh Manajer Investasi (jika ada)
S-INVEST	: Sistem Pengelolaan Investasi Terpadu

19.3 SKEMA PENGALIHAN INVESTASI

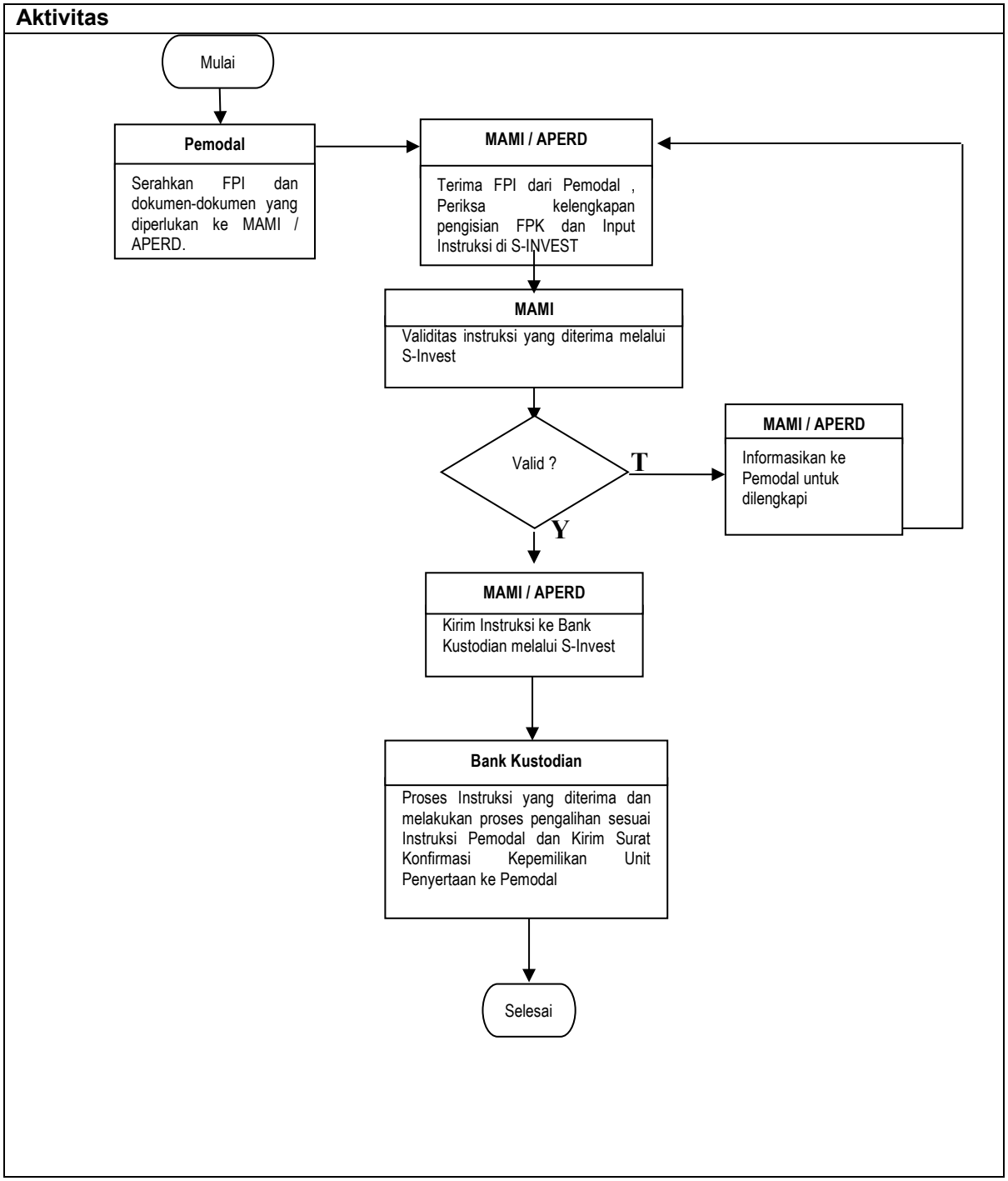

Keterangan:

FPI	: Formulir Pengalihan Investasi/*Switching Form*
MAMI	: PT Manulife Aset Manajemen Indonesia
APERD	: Agen Penjual Efek Reksa Dana yang ditunjuk oleh Manajer Investasi (jika ada)
S-INVEST	: Sistem Pengelolaan Investasi Terpadu

BAB XX
PENYELESAIAN PENGADUAN PEMEGANG UNIT PENYERTAAN

20.1. Pengaduan

a. Pengaduan adalah ungkapan ketidakpuasan Pemegang Unit Penyertaan yang disebabkan oleh adanya kerugian dan/atau potensi kerugian finansial pada Pemegang Unit Penyertaan yang diduga karena kesalahan atau kelalaian Manajer Investasi dan/atau Bank Kustodian, sesuai dengan kedudukannya, kewenangan, tugas dan kewajibannya masing-masing sesuai dengan Kontrak dan peraturan perundang-undangan yang berlaku bagi Manajer Investasi dan/atau Bank Kustodian.

b. Pengaduan oleh Pemegang Unit Penyertaan disampaikan kepada Manajer Investasi, yang wajib diselesaikan oleh Manajer Investasi dengan mekanisme sebagaimana dimaksud dalam butir 20.2. di bawah.

c. Dalam hal pengaduan tersebut berkaitan dengan fungsi Bank Kustodian, maka Manajer Investasi akan menyampaikannya kepada Bank Kustodian, dan Bank Kustodian wajib menyelesaikan pengaduan dengan mekanisme sebagaimana dimaksud dalam angka 20.2. di bawah.

20.2. Mekanisme Penyelesaian Pengaduan

a. Dengan tunduk pada butir 20.1. Prospektus, Manajer Investasi dan/atau Bank Kustodian akan melayani dan menyelesaikan adanya pengaduan Pemegang Unit Penyertaan. Penyelesaian pengaduan yang dilakukan oleh Bank Kustodian wajib ditembuskan kepada Manajer Investasi.

b. Manajer Investasi dan/atau Bank Kustodian akan segera menindaklanjuti dan menyelesaikan pengaduan Pemegang Unit Penyertaan paling lambat 20 (dua puluh) hari kerja setelah tanggal penerimaan pengaduan.

c. Manajer Investasi dan/atau Bank Kustodian dapat memperpanjang jangka waktu sebagaimana dimaksud dalam butir b di atas sesuai dengan syarat dan ketentuan yang diatur dalam POJK Tentang Pelayanan dan Penyelesaian Pengaduan Konsumen Pada Pelaku Usaha Jasa Keuangan.

d. Perpanjangan jangka waktu penyelesaian pengaduan sebagaimana dimaksud pada butir c di atas akan diberitahukan secara tertulis kepada Pemegang Unit Penyertaan yang mengajukan pengaduan sebelum jangka waktu sebagaimana dimaksud pada butir b berakhir.

e. Manajer Investasi menyediakan informasi mengenai status pengaduan Pemegang Unit Penyertaan melalui berbagai sarana komunikasi yang disediakan oleh Manajer Investasi antara lain melalui website, surat, email atau telepon.

f. OJK dapat meminta atau mengakses status perkembangan Penanganan Pengaduan yang disampaikan oleh Pemegang Unit Penyertaan kepada Manajer Investasi dan/atau Bank Kustodian.

20.3. Penyelesaian Pengaduan

Manajer Investasi dapat melakukan penyelesaian pengaduan sesuai dengan ketentuan internal yang mengacu pada ketentuan-ketentuan sebagaimana diatur dalam POJK Tentang Pelayanan dan Penyelesaian Pengaduan Konsumen Pada Pelaku Usaha Jasa Keuangan.

Dalam hal tidak tercapai kesepakatan penyelesaian Pengaduan sebagaimana dimaksud di atas, Pemegang Unit Penyertaan dan Manajer Investasi dan/atau Bank Kustodian akan melakukan Penyelesaian Sengketa sebagaimana diatur lebih lanjut pada Bab XXI (Penyelesaian Sengketa).

BAB XXI
PEMBENTUKAN DAN PENUTUPAN KELAS UNIT PENYERTAAN

21.1 Manajer Investasi dapat menambah jumlah Kelas Unit Penyertaan dan jumlah Unit Penyertaan pada masing-masing Kelas Unit Penyertaan MANULIFE OBLIGASI UNGGULAN dengan melakukan perubahan Kontrak Investasi Kolektif sesuai dengan ketentuan perundang-undangan yang berlaku dan Kontrak Investasi Kolektif.

21.2 Setiap Kelas Unit Penyertaan MANULIFE OBLIGASI UNGGULAN terbit sejak Tanggal Penerbitan Kelas Unit Penyertaan dan wajib ditutup, apabila terjadi salah satu dari hal-hal sebagai berikut:

(i) diperintahkan oleh OJK sesuai dengan peraturan perundang-undangan di bidang Pasar Modal; dan/atau -

(ii) Manajer Investasi dan Bank Kustodian telah sepakat untuk menutup Kelas Unit Penyertaan MANULIFE OBLIGASI UNGGULAN.

21.3 Dalam hal suatu Kelas Unit Penyertaan MANULIFE OBLIGASI UNGGULAN wajib ditutup karena:

a. kondisi sebagaimana dimaksud dalam butir 21.1 (i) di atas, maka Manajer Investasi wajib:
   1) Menyampaikan rencana perubahan Kontrak kepada OJK dan mengumumkan rencana penutupan Kelas Unit Penyertaan MANULIFE OBLIGASI UNGGULAN paling sedikit dalam 1 (satu) surat kabar harian berbahasa Indonesia yang berperedaran nasional, paling lambat 5 (lima) Hari Bursa sejak diperintahkan OJK, dan pada hari yang sama memberitahukan secara tertulis kepada Bank Kustodian untuk menghentikan perhitungan Nilai Aktiva Bersih Kelas Unit Penyertaan MANULIFE OBLIGASI UNGGULAN terkait dan menginstruksikan penghentian perhitungan Nilai Aktiva Bersih Kelas Unit Penyertaan yang ditutup, pada 10 (sepuluh) Hari Bursa setelah penyampaian rencana perubahan Kontrak sebagaimana dimaksud di atas kepada OJK;
   2) Mengalihkan dana hasil penutupan yang menjadi hak Pemegang Kelas Unit Penyertaan yang ditutup ke MANULIFE OBLIGASI UNGGULAN kelas A pada Hari Bursa yang sama dengan penghentian perhitungan Nilai Aktiva Bersih Kelas Unit Penyertaan yang ditutup dilakukan, dengan ketentuan bahwa perhitungannya dilakukan secara proporsional terhadap Nilai Aktiva Bersih dari Kelas Unit Penyertaan yang ditutup; dan
   3) menyampaikan kepada OJK paling lambat 60 (enam puluh) Hari Bursa sejak penutupan Kelas Unit Penyertaan MANULIFE OBLIGASI UNGGULAN diperintahkan oleh OJK addendum terhadap Kontrak Investasi Kolektif dari Notaris yang terdaftar di OJK yang telah menghapus Kelas Unit Penyertaan terkait, dengan tetap memperhatikan peraturan perundang-undangan termasuk peraturan Otoritas Jasa Keuangan mengenai perubahan Kontrak Investasi Kolektif dan perubahan Prospektus.

b. kondisi sebagaimana dimaksud dalam butir 21.1 (ii) di atas, maka Manajer Investasi wajib:
   1) menginformasikan rencana penutupan Kelas Unit Penyertaan kepada Pemegang Unit Penyertaan dari Kelas Unit Penyertaan terkait.
   2) menyampaikan rencana penutupan Kelas Unit Penyertaan MANULIFE OBLIGASI UNGGULAN kepada OJK dalam jangka waktu paling lambat 2 (dua) Hari Bursa sejak terjadinya kesepakatan penutupan Kelas Unit Penyertaan MANULIFE OBLIGASI UNGGULAN oleh Manajer Investasi dan Bank Kustodian dengan melampirkan kesepakatan penutupan tersebut disertai alasan penutupan; dan pada hari yang sama (i) mengumumkan rencana penutupan Kelas Unit Penyertaan MANULIFE OBLIGASI UNGGULAN kepada para Pemegang Unit Penyertaan paling sedikit dalam 1 (satu) surat kabar harian berbahasa Indonesia yang berperedaran nasional, (ii) memberitahukan secara tertulis kepada Bank Kustodian untuk menghentikan perhitungan Nilai Aktiva Bersih MANULIFE OBLIGASI UNGGULAN per Kelas Unit Penyertaan yang akan dilakukan 46 (empat puluh enam) hari Bursa setelah pemberitahuan tertulis kepada OJK;

3) menginstruksikan kepada Bank Kustodian paling lambat 2 (dua) Hari Bursa sejak terjadinya kesepakatan penutupan Kelas Unit Penyertaan MANULIFE OBLIGASI UNGGULAN untuk mengalihkan dana hasil penutupan yang menjadi hak Pemegang Kelas Unit Penyertaan yang ditutup ke MANULIFE OBLIGASI UNGGULAN kelas A pada Hari Bursa yang sama dengan penghentian perhitungan Nilai Aktiva Bersih Kelas Unit Penyertaan yang ditutup dilakukan, dengan ketentuan bahwa perhitungannya dilakukan secara proporsional terhadap Nilai Aktiva Bersih dari Kelas Unit Penyertaan yang ditutup, dan untuk tujuan tersebut, Pemegang Unit Penyertaan dengan ini memberikan kuasa kepada Manajer Investasi untuk memberikan instruksi sebagaimana disebutkan di atas kepada Bank Kustodian; dan

4) menyampaikan kepada OJK paling lambat 60 (enam puluh) Hari Bursa sejak penyampaian pemberitahuan tertulis kepada OJK terkait rencana penutupan Kelas Unit Penyertaan sebagaimana dimaksud dalam angka 2 poin b ini, adendum Kontrak ini dari Notaris yang terdaftar di OJK yang telah menghapus Kelas Unit Penyertaan terkait, dengan tetap memperhatikan peraturan perundang-undangan termasuk peraturan Otoritas Jasa Keuangan mengenai perubahan Kontrak Investasi Kolektif dan perubahan Prospektus.

Tanpa mengurangi ketentuan lain di atas terkait penutupan Kelas Unit Penyertaan, Para Pihak sepakat bahwa apabila terjadi penutupan MANULIFE OBLIGASI UNGGULAN Kelas A, maka hal tersebut akan menyebabkan pembubaran dan likuidasi MANULIFE OBLIGASI UNGGULAN yang akan dilakukan sesuai dengan Pasal 29 ayat 29.1. butir (iv) Kontrak tentang Pembubaran dan Likuidasi, sehingga Pembubaran dan likuidasi tersebut juga akan mengakibatkan penutupan Kelas Unit Penyertaan MANULIFE OBLIGASI UNGGULAN lain yang ada pada saat pembubaran dan likuidasi tersebut dilakukan.

21.4 Dalam hal terjadi pengalihan karena penutupan suatu Kelas Unit Penyertaan, maka Unit Penyertaan MANULIFE OBLIGASI UNGGULAN Kelas A yang diperoleh akan tetap tercatat atas nama Pemegang Unit Penyertaan dari Kelas Unit Penyertaan yang ditutup dan dengan menggunakan Nilai Aktiva Bersih MANULIFE OBLIGASI UNGGULAN Kelas A pada saat pengalihan dilakukan.

BAB XXII
PENYELESAIAN SENGKETA

Sehubungan dengan pengaduan Pemegang Unit Penyertaan, dalam hal tidak tercapai kesepakatan penyelesaian Pengaduan sebagaimana dimaksud dalam Bab XX Prospektus, Pemegang Unit Penyertaan dan Manajer Investasi dan/atau Bank Kustodian wajib melakukan Penyelesaian Sengketa melalui Badan Arbitrase Pasar Modal Indonesia ("BAPMI") dengan menggunakan Peraturan dan Acara BAPMI dan tunduk pada Undang-Undang Nomor 30 Tahun 1999 (seribu sembilan ratus sembilan puluh sembilan) tentang Arbitrase dan Alternatif Penyelesaian Sengketa, berikut semua perubahannya, serta ketentuan dalam Kontrak Investasi Kolektif MANULIFE OBLIGASI UNGGULAN, dengan cara sebagai berikut:

a. Proses Arbitrase diselenggarakan di Jakarta, Indonesia dan dalam bahasa Indonesia;
b. Arbiter yang akan melaksanakan proses Arbitrase berbentuk Majelis Arbitrase yang terdiri dari 3 (tiga) orang Arbiter, dimana sekurang kurangnya 1 (satu) orang Arbiter tersebut merupakan konsultan hukum yang telah terdaftar di OJK selaku profesi penunjang pasar modal;
c. Penunjukan Arbiter dilaksanakan selambat-lambatnya dalam waktu 30 (tiga puluh) Hari Kalender sejak berakhirnya Masa Tenggang/tidak tercapainya kesepakatan penyelesaian pengaduan dimana masing-masing pihak yang berselisih harus menunjuk seorang Arbiter;
d. Selambat-lambatnya dalam waktu 14 (empat belas) Hari Kalender sejak penunjukan kedua Arbiter oleh masing-masing pihak yang berselisih, kedua Arbiter tersebut wajib menunjuk dan memilih Arbiter ketiga yang akan bertindak sebagai Ketua Majelis Arbitrase;
e. Apabila tidak tercapai kesepakatan dalam menunjuk Arbiter ketiga tersebut, maka pemilihan dan penunjukkan Arbiter tersebut akan diserahkan kepada Ketua BAPMI sesuai dengan Peraturan dan Acara BAPMI;
f. Putusan Majelis Arbitrase bersifat final, mengikat dan mempunyai kekuatan hukum tetap bagi para pihak yang berselisih dan wajib dilaksanakan oleh para pihak. Para pihak yang berselisih setuju dan berjanji untuk tidak menggugat atau membatalkan putusan Majelis Arbitrase BAPMI tersebut di pengadilan manapun juga;
g. Untuk melaksanakan putusan Majelis Arbitrase BAPMI, para pihak yang berselisih sepakat untuk memilih domisili (tempat kedudukan hukum) yang tetap dan tidak berubah di Kantor Kepaniteraan Pengadilan Negeri Jakarta Pusat di Jakarta;
h. Semua biaya yang timbul sehubungan dengan proses Arbitrase akan ditanggung oleh masing-masing pihak yang berselisih; dan
i. Semua hak dan kewajiban para pihak yang berselisih akan terus berlaku selama berlangsungnya proses Arbitrase tersebut.

BAB XXIII
PENYEBARLUASAN PROSPEKTUS DAN FORMULIR PEMESANAN PEMBELIAN UNIT PENYERTAAN/*SUBSCRIPTION FORM*

23.1 Informasi Selanjutnya

Pemegang Unit Penyertaan bisa mendapatkan informasi lebih lanjut dengan menghubungi Manajer Investasi pada alamat di bawah ini:

PT Manulife Aset Manajemen Indonesia
Sampoerna Strategic Square, South Tower, Lt. 31
Jl. Jendral Sudirman Kav 45-46
Jakarta 12930
Tel: (021) 2555 2255
Fax: (021) 2555 7676
E-mail: hai@manulifeam.com
Website: www.reksadana-manulife.com

Pengajuan keluhan atau pengaduan atas layanan atau produk dapat dilakukan oleh Pemegang Unit Penyertaan dan calon pemodal dengan menghubungi nomor telepon tersebut diatas. Penanganan keluhan selanjutnya akan ditangani sesuai peraturan yang berlaku.

Untuk Pemegang Unit Penyertaan dan calon pemodal berkebutuhan khusus, silahkan menghubungi nomor telepon atau mengirimkan surat elektronik yang ditujukan kepada *customer services* sebagaimana tertera diatas untuk mendapatkan pelayanan lebih lanjut.

23.2 Penyebarluasan Prospektus Dan Formulir Pemesanan Pembelian Unit Penyertaan/*Subscription Form*

Prospektus dan formulir-formulir sehubungan dengan pemesanan pembelian Unit Penyertaan tersedia pada kantor Manajer Investasi di bawah ini:

Manajer Investasi
PT Manulife Aset Manajemen Indonesia
Sampoerna Strategic Square, South Tower, Lt. 31
Jl. Jendral Sudirman Kav 45-46
Jakarta 12930
Tel: (021) 2555 2255
Fax: (021) 2555 7676
E-mail: hai@manulifeam.com
Website: www.reksadana-manulife.com

Untuk memenuhi kewajiban memberikan informasi terkini kepada Pemegang Unit Penyertaan, Manajer Investasi dapat melakukan pengkinian informasi melalui website www.reksadana-manulife.com. Apabila membutuhkan informasi, Pemegang Unit Penyertaan disarankan untuk senantiasa mengakses situs Manajer Investasi untuk memperoleh informasi terkini mengenai PT Manulife Aset Manajemen Indonesia, produk dan layanan yang diberikan.

23.3 Perubahan Alamat

Untuk menghindari keterlambatan dalam pengiriman laporan tahunan MANULIFE OBLIGASI UNGGULAN dan informasi lainnya mengenai investasi, Pemegang Unit Penyertaan diharapkan untuk memberitahu secepatnya perubahan alamat kepada Manajer Investasi.

23.4 Lain-Lain

23.4.1 Bahasa Prospektus

Prospektus ini disajikan dalam Bahasa Indonesia.

23.4.2 Hukum yang Berlaku

Kontrak Investasi Kolektif (KIK) dibuat dan tunduk pada hukum dari Negara Republik Indonesia dan secara khususnya diatur oleh Undang-Undang Pasar Modal serta peraturan pelaksanaannya. Perbedaan atau sengketa yang mungkin timbul dalam pelaksanaan Kontrak Investasi Kolektif (KIK) akan diselesaikan secara musyawarah (dengan atau tanpa melalui jasa OJK). Apabila musyawarah tidak dapat tercapai maka perbedaan atau sengketa akan diselesaikan melalui Badan Arbitrase Pasar Modal Indonesia (BAPMI).

Reksa Dana Manulife Obligasi Unggulan

Laporan Keuangan/
Financial Statements
Untuk Tahun-tahun yang Berakhir 31 Desember 2019 dan 2018/
For the Years Ended December 31, 2019 and 2018

REKSA DANA MANULIFE OBLIGASI UNGGULAN
DAFTAR ISI/*TABLE OF CONTENTS*

	Halaman/ *Page*
Laporan Auditor Independen/ ***Independent Auditors' Report***	
Surat Pernyataan tentang Tanggung Jawab atas Laporan Keuangan Reksa Dana Manulife Obligasi Unggulan untuk Tahun-tahun yang Berakhir 31 Desember 2019 dan 2018 yang ditandatangani oleh/ *The Statements on the Responsibility for Financial Statements of Reksa Dana Manulife Obligasi Unggulan for the Years Ended December 31, 2019 and 2018 signed by* – PT Manulife Aset Manajemen Indonesia sebagai Manajer Investasi/*as the Investment Manager* – Standard Chartered Bank, cabang Jakarta/*Jakarta branch,* sebagai Bank Kustodian/ *as the Custodian Bank*	
LAPORAN KEUANGAN - Untuk Tahun-tahun yang Berakhir 31 Desember 2019 dan 2018/ ***FINANCIAL STATEMENTS*** - *For the Years Ended December 31, 2019 and 2018*	
Laporan Posisi Keuangan/ *Statements of Financial Position*	1
Laporan Laba Rugi dan Penghasilan Komprehensif Lain/ *Statements of Profit or Loss and Other Comprehensive Income*	2
Laporan Perubahan Aset Neto yang Dapat Diatribusikan kepada Pemegang Unit/ *Statements of Changes in Net Assets Attributable to Unitholders*	3
Laporan Arus Kas/ *Statements of Cash Flows*	4
Catatan atas Laporan Keuangan/ *Notes to Financial Statements*	5

MIRAWATI SENSI IDRIS

Registered Public Accountants
Business License No. 1353/KM.1/2016
Intiland Tower, 7th Floor
Jl. Jenderal Sudirman, Kav 32
Jakarta - 10220
INDONESIA

T : 62-21-570 8111
F : 62-21-572 2737

MOORE STEPHENS

Laporan Auditor Independen

No. 00466/2.1090/AU.1/09/1284-1/1/II/2020

Pemegang Unit Penyertaan, Manajer Investasi, dan Bank Kustodian
Reksa Dana Manulife Obligasi Unggulan

Kami telah mengaudit laporan keuangan Reksa Dana Manulife Obligasi Unggulan terlampir, yang terdiri dari laporan posisi keuangan tanggal 31 Desember 2019, serta laporan laba rugi dan penghasilan komprehensif lain, laporan perubahan aset neto yang dapat diatribusikan kepada pemegang unit, dan laporan arus kas untuk tahun yang berakhir pada tanggal tersebut, dan suatu ikhtisar kebijakan akuntansi signifikan dan informasi penjelasan lainnya.

Tanggung jawab Manajer Investasi dan Bank Kustodian atas laporan keuangan

Manajer Investasi dan Bank Kustodian bertanggung jawab atas penyusunan dan penyajian wajar laporan keuangan tersebut sesuai dengan Standar Akuntansi Keuangan di Indonesia, dan atas pengendalian internal yang dianggap perlu oleh Manajer Investasi dan Bank Kustodian untuk memungkinkan penyusunan laporan keuangan yang bebas dari kesalahan penyajian material, baik yang disebabkan oleh kecurangan maupun kesalahan.

Tanggung jawab Auditor

Tanggung jawab kami adalah untuk menyatakan suatu opini atas laporan keuangan tersebut berdasarkan audit kami. Kami melaksanakan audit kami berdasarkan Standar Audit yang ditetapkan oleh Institut Akuntan Publik Indonesia. Standar tersebut mengharuskan kami untuk mematuhi ketentuan etika serta merencanakan dan melaksanakan audit untuk memperoleh keyakinan memadai tentang apakah laporan keuangan tersebut bebas dari kesalahan penyajian material.

Independent Auditors' Report

No. 00466/2.1090/AU.1/09/1284-1/1/II/2020

The Unitholders, Investment Manager, and Custodian Bank
Reksa Dana Manulife Obligasi Unggulan

We have audited the accompanying financial statements of Reksa Dana Manulife Obligasi Unggulan, which comprise the statement of financial position as of December 31, 2019, and the statements of profit or loss and other comprehensive income, changes in net assets attributable to unitholders, and cash flows for the year then ended, and a summary of significant accounting policies and other explanatory information.

Responsibility of Investment Manager and Custodian Bank for the financial statements

Investment Manager and Custodian Bank are responsible for the preparation and fair presentation of such financial statements in accordance with Indonesian Financial Accounting Standards, and for such internal control as Investment Manager and Custodian Bank determine is necessary to enable the preparation of financial statements that are free from material misstatement, whether due to fraud or error.

Auditors' responsibility

Our responsibility is to express an opinion on such financial statements based on our audit. We conducted our audit in accordance with Standards on Auditing established by the Indonesian Institute of Certified Public Accountants. Those standards require that we comply with ethical requirements and plan and perform the audit to obtain reasonable assurance about whether such financial statements are free from material misstatement.

Suatu audit melibatkan pelaksanaan prosedur untuk memperoleh bukti audit tentang angka-angka dan pengungkapan dalam laporan keuangan. Prosedur yang dipilih bergantung pada pertimbangan auditor, termasuk penilaian atas risiko kesalahan penyajian material dalam laporan keuangan, baik yang disebabkan oleh kecurangan maupun kesalahan. Dalam melakukan penilaian risiko tersebut, auditor mempertimbangkan pengendalian internal yang relevan dengan penyusunan dan penyajian wajar laporan keuangan entitas untuk merancang prosedur audit yang tepat sesuai dengan kondisinya, tetapi bukan untuk tujuan menyatakan opini atas keefektivitasan pengendalian internal entitas. Suatu audit juga mencakup pengevaluasian atas ketepatan kebijakan akuntansi yang digunakan dan kewajaran estimasi akuntansi yang dibuat oleh Manajer Investasi dan Bank Kustodian, serta pengevaluasian atas penyajian laporan keuangan secara keseluruhan.

Kami yakin bahwa bukti audit yang telah kami peroleh adalah cukup dan tepat untuk menyediakan suatu basis bagi opini audit kami.

Opini

Menurut opini kami, laporan keuangan terlampir menyajikan secara wajar, dalam semua hal yang material, posisi keuangan Reksa Dana Manulife Obligasi Unggulan tanggal 31 Desember 2019, serta kinerja keuangan dan arus kasnya untuk tahun yang berakhir pada tanggal tersebut, sesuai dengan Standar Akuntansi Keuangan di Indonesia.

An audit involves performing procedures to obtain audit evidence about the amounts and disclosures in the financial statements. The procedures selected depend on the auditors' judgment, including the assessment of the risks of material misstatement of the financial statements, whether due to fraud or error. In making those risk assessments, the auditors consider internal control relevant to the entity's preparation and fair presentation of the financial statements in order to design audit procedures that are appropriate in the circumstances, but not for the purpose of expressing an opinion on the effectiveness of the entity's internal control. An audit also includes evaluating the appropriateness of accounting policies used and the reasonableness of accounting estimates made by Investment Manager and Custodian Bank, as well as evaluating the overall presentation of the financial statements.

We believe that the audit evidence we have obtained is sufficient and appropriate to provide a basis for our audit opinion.

Opinion

In our opinion, the accompanying financial statements present fairly, in all material respects, the financial position of Reksa Dana Manulife Obligasi Unggulan as of December 31, 2019, and its financial performance and cash flows for the year then ended, in accordance with Indonesian Financial Accounting Standards.

MIRAWATI SENSI IDRIS

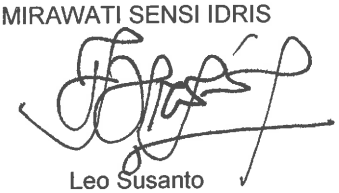

Leo Susanto

Izin Akuntan Publik No. AP.1284/*Certified Public Accountant License No. AP.1284*

24 Februari 2020/*February 24, 2020*

Manulife Investment Management

SURAT PERNYATAAN MANAJER INVESTASI
TENTANG
TANGGUNG JAWAB ATAS LAPORAN KEUANGAN
UNTUK TAHUN-TAHUN YANG BERAKHIR 31 DESEMBER 2019 DAN 2018

REKSA DANA MANULIFE OBLIGASI UNGGULAN

Kami yang bertanda tangan di bawah ini, dalam hal ini bertindak dalam kedudukan kami selaku Direksi PT Manulife Aset Manajemen Indonesia, Manajer Investasi dari reksa dana yang namanya tersebut di atas:

Nama/*Name* : Heryadi Indrakusuma
Alamat Kantor/*Office Address* : Sampoerna Strategic Square 31FL.
Jl. Jend. Sudirman Kav. 45-46 Jakarta
Nomor Telepon/*Telephone Number* : 021.25557788
Jabatan/*Title* : Director

Nama/*Name* : Ezra Nazula Ridha
Alamat Kantor/*Office Address* : Sampoerna Strategic Square 31FL.
Jl. Jend. Sudirman Kav. 45-46 Jakarta
Nomor Telepon/*Telephone Number* : 021.25557788
Jabatan/*Title* : Director

dengan ini menyatakan bahwa:

1. Manajer Investasi bertanggung jawab atas penyusunan dan penyajian laporan keuangan Reksa Dana Manulife Obligasi Unggulan untuk tahun yang berakhir 31 Desember 2019 dan 2018 sesuai dengan tugas dan tanggung jawab sebagai Manajer Investasi sebagaimana tercantum dalam Kontrak Investasi Kolektif Reksa Dana Manulife Obligasi Unggulan, serta menurut peraturan dan perundangan yang berlaku.

2. Laporan keuangan Reksa Dana Manulife Obligasi Unggulan tersebut telah disusun dan disajikan sesuai dengan Standar Akuntansi Keuangan di Indonesia.

3. Dengan memperhatikan pernyataan tersebut diatas Manajer Investasi menyatakan bahwa :

   a. Semua informasi dalam laporan keuangan Reksa Dana Manulife Obligasi Unggulan tersebut telah dimuat secara lengkap dan benar, dan

THE INVESTMENT MANAGER'S
ON
THE RESPONSIBILITY FOR THE FINANCIAL STATEMENTS FOR THE YEARS ENDED DECEMBER 31, 2019 AND 2018

REKSA DANA MANULIFE OBLIGASI UNGGULAN

We, the undersigned, in this matter acting in our capacity as Board of Directors of PT Manulife Aset Manajemen Indonesia, the Investment Manager of the mutual fund which name is mentioned above:

hereby declare that:

1. The Investment Manager is responsible for the preparation and presentation of the financial statements of Reksa Dana Manulife Obligasi Unggulan for the year ended December 31, 2019 and 2018 in accordance with our duties and responsibilities as Investment Manager as stated in the Collective Investment Contract of Reksa Dana Manulife Obligasi Unggulan, and the prevailing laws and regulations.

2. The financial statements Reksa Dana Manulife Obligasi Unggulan have been prepared and presented in accordance with the Indonesian Financial Accounting Standards.

3. In accordance with the above paragraphs the Investment Manager declare that :

   a. All information has been fully and correctly disclosed in the financial statements of Reksa Dana Manulife Obligasi Unggulan, and

b. Laporan keuangan Reksa Dana Manulife Obligasi Unggulan tersebut tidak mengandung informasi atau fakta material yang tidak benar, dan tidak menghilangkan informasi atau fakta material.

4. Kami bertanggung jawab atas sistem pengendalian internal dari Reksa Dana Manulife Obligasi Unggulan, sesuai dengan tugas dan tanggung jawab Manajer Investasi sebagaimana tercantum dalam Kontrak Investasi Kolektif Reksa Dana Manulife Obligasi Unggulan, serta menurut peraturan dan perundangan yang berlaku.

b. The financial statements of Reksa Dana Manulife Obligasi Unggulan do not contain materially misleading information or facts, and do not conceal any material information or facts.

4. We are responsible for the internal control system of Reksa Dana Manulife Obligasi Unggulan, in accordance with our duties and responsibilities as Investment Manager as stated in the Collective Investment Contract of Reksa Dana Manulife Obligasi Unggulan, and the prevailing laws and regulations.

Demikian pernyataan ini dibuat dengan sebenarnya.

This statement has been made truthfully.

Jakarta,
24 Februari 2020 / *February 24, 2020*

Manajer Investasi/*Investment Manager*

PT Manulife Aset Manajemen Indonesia



Heryadi Indrakusuma
Direktur/*Director*

Ezra Nazula Ridha
Direktur/*Director*

Standard Chartered

SURAT PERNYATAAN BANK KUSTODIAN TENTANG TANGGUNG JAWAB ATAS LAPORAN KEUANGAN UNTUK TAHUN-TAHUN YANG BERAKHIR 31 DESEMBER 2019 DAN 2018

REKSA DANA MANULIFE OBLIGASI UNGGULAN

Yang bertanda tangan dibawah ini:

Nama	:	Koslina
Alamat kantor	:	Menara Standard Chartered, Jl. Prof. Dr. Satrio No. 164, Jakarta 12930
Nomor telepon	:	+6221 255 50222
Jabatan	:	Executive Director – Acting Head of Transaction Banking Indonesia, Head of Securities Services, Transaction Banking

Bertindak berdasarkan Power of Attorney tertanggal 09 Januari 2020 dengan demikian sah mewakili **STANDARD CHARTERED BANK**, Cabang Jakarta, menyatakan bahwa:

1. Sesuai dengan Surat Edaran Bapepam & LK No: SE-02/BL/2011 kepada seluruh Direksi Manajer Investasi dan Bank Kustodian Produk Investasi Berbasis KIK tertanggal 30 Maret 2011 dan Surat Otoritas Jasa Keuangan No. S-469/D.04/2013 tanggal 24 Desember 2013 perihal Laporan Keuangan Tahunan Produk Investasi berbentuk Kontrak Investasi Kolektif (KIK), **STANDARD CHARTERED BANK**, Cabang Jakarta, Kantor Cabang suatu bank yang didirikan berdasarkan hukum Negara Kerajaan Inggris (**"Bank Kustodian"**), dalam kapasitasnya sebagai bank kustodian dari **REKSA DANA MANULIFE OBLIGASI UNGGULAN** (**"Reksa Dana"**) bertanggung jawab terhadap penyusunan dan penyajian Laporan Keuangan Reksa Dana.

2. Laporan Keuangan Reksa Dana telah disusun dan disajikan sesuai dengan Standar Akuntansi Keuangan di Indonesia.

3. Bank Kustodian hanya bertanggungjawab atas Laporan Keuangan Reksa Dana ini sejauh kewajiban dan tanggungjawabnya sebagai Bank

THE CUSTODIAN BANK'S STATEMENT ON THE RESPONSIBILITY FOR THE FINANCIAL STATEMENTS FOR THE YEARS ENDED ON DECEMBER 31, 2019 AND 2018

REKSA DANA MANULIFE OBLIGASI UNGGULAN

The undersigned:

Name	:	Koslina
Office address	:	Menara Standard Chartered, Jl. Prof. Dr. Satrio No. 164, Jakarta 12930
Telephone	:	+6221 255 50222
Designation	:	Executive Director – Acting Head of Transaction Banking Indonesia, Head of Securities Services, Transaction Banking

Acting based on Power of Attorney dated January 09, 2020 therefore validly acting for and on behalf of **STANDARD CHARTERED BANK**, Jakarta Branch, declare that:

1. Pursuant to the Circular Letter of Bapepam & LK No: SE-02/BL/2011 addressed to all Directors of Investment Managers and Custodian Banks of Investment Product under the CIC dated 30 March 2011 and the Financial Services Authority Letter No. S-469/D.04/2013 dated 24th December 2013 regarding the Annual Financial Statements of Investment Products in form of Collective Investment Contract (CIC), **STANDARD CHARTERED BANK**, Jakarta Branch, the Branch Office of the company established under the laws of England (the "**Custodian Bank**"), in its capacity as the custodian bank of **REKSA DANA MANULIFE OBLIGASI UNGGULAN** (the "**Fund**") is responsible for the preparation and presentation of the Financial Statements of the Fund.

2. These financial statements of the Fund have been prepared and presented in accordance with Indonesian Financial Accounting Standards.

3. The Custodian Bank is only responsible for these Financial Statements of the Fund to the extent

Standard Chartered Bank
Menara Standard Chartered
Jl. Prof. DR. Satrio No. 164, Jakarta 12930, Indonesia
Tel (62-21) 57 999 000
Fax (62-21) 572 1234

Standard Chartered Bank is incorporated in England with limited liability by Royal Charter 1853 Reference Number ZC18
The Principal Office of the Company is situated in England at 1 Basinghall Avenue, London EC2V 5DD
Standard Chartered Bank is authorised by the Prudential Regulation Authority and regulated by the Financial Conduct Authority and Prudential Regulation Authority

Kustodian Reksa Dana seperti ditentukan dalam KIK.

4. Dengan memperhatikan alinea tersebut di atas, Bank Kustodian menegaskan bahwa:

   a. semua informasi yang diketahuinya dalam kapasitasnya sebagai Bank Kustodian Reksa Dana telah diberitahukan sepenuhnya dan dengan benar dalam Laporan Keuangan Tahunan Reksa Dana; dan

   b. Laporan Keuangan Reksa Dana, berdasarkan pengetahuan terbaik Bank Kustodian, tidak berisi informasi atau fakta material yang salah, dan tidak menghilangkan informasi atau fakta yang material yang akan atau harus diketahuinya dalam kapasitasnya sebagai Bank Kustodian Reksa Dana.

5. Bank Kustodian memberlakukan prosedur pengendalian internal kontrol dalam mengadministrasikan Reksa Dana, sesuai dengan kewajiban dan tanggungjawabnya seperti ditentukan dalam KIK.

of its obligations and responsibilities as a Custodian Bank of the Fund as set out in the CIC.

4. Subject to the foregoing paragraphs, the Custodian Bank confirms that:

   a. all information which is known to it in its capacity as Custodian Bank of the Fund, has been fully and correctly disclosed in these Annual Financial Statements of the Fund; and

   b. these Financial Statements of the Fund do not, to the best of its knowledge, contain false material information or facts, nor do they omit material information or facts which would or should be known to it in its capacity as Custodian Bank of the Fund.

5. The Custodian Bank applies its internal control procedures in administering the Fund, in accordance with its obligations and responsibilities set out in the CIC.

Jakarta, 24 Februari 2020

Untuk dan atas nama Bank Kustodian
For and on behalf of Custodian Bank



Koslina
Executive Director – Acting Head of Transaction Banking Indonesia, Head of Securities Services, Transaction Banking

	2019	Catatan/ Notes	2018	
ASET				**ASSETS**
Portofolio efek		4		Investment portfolios
Instrumen pasar uang	17.200.000.000		31.762.551.893	Money market instruments
Efek utang (biaya perolehan Rp 1.295.746.762.473 dan Rp 1.099.206.845.516 masing-masing pada tanggal 31 Desember 2019 dan 2018)	1.303.611.382.283		1.087.041.424.252	Debt instruments (acquisition cost of Rp 1,295,746,762,473 and Rp 1,099,206,845,516 as of December 31, 2019 and 2018, respectively)
Jumlah portofolio efek	1.320.811.382.283		1.118.803.976.145	Total investment portfolios
Kas di bank	1.472.338.486	5	497.973.908	Cash in banks
Piutang bunga dan bagi hasil	9.559.779.283	6	16.680.559.195	Interests and profit sharing receivable
Aset lain-lain	-	7	7.949.177	Other assets
JUMLAH ASET	1.331.843.500.052		1.135.990.458.425	**TOTAL ASSETS**
LIABILITAS				**LIABILITIES**
Uang muka diterima atas pemesanan unit penyertaan	1.216.758.202	8	38.105.838	Advances received for subscribed units
Utang pembelian kembali unit penyertaan	117.752.620	9	266.766.449	Liabilities for redemption of investment units
Utang lain-lain	2.167.163.929	10	1.498.761.342	Other liabilities
JUMLAH LIABILITAS	3.501.674.751		1.803.633.629	**TOTAL LIABILITIES**
ASET NETO YANG DAPAT DIATRIBUSIKAN KEPADA PEMEGANG UNIT	1.328.341.825.301		1.134.186.824.796	**NET ASSETS ATTRIBUTABLE TO UNITHOLDERS**
JUMLAH UNIT PENYERTAAN BEREDAR	1.069.750.851,7168	12	433.125.637,1607	**TOTAL OUTSTANDING INVESTMENT UNITS**
NILAI ASET NETO YANG DAPAT DIATRIBUSIKAN KEPADA PEMEGANG UNIT PER UNIT PENYERTAAN:				**NET ASSETS VALUE ATTRIBUTABLE TO UNITHOLDERS PER INVESTMENT UNIT:**
Kelas A	2.849,8371		2.618,6093	**Class A**
Kelas I1	1.024,0113		-	**Class I1**
Kelas I2	-		-	**Class I2**

	2019	Catatan/ *Notes*	2018	
PENDAPATAN INVESTASI				**INVESTMENT INCOME**
Pendapatan bunga dan bagi hasil	96.021.688.350	13	57.791.146.310	Interest and profit sharing income
BEBAN INVESTASI				**INVESTMENT EXPENSES**
Beban pengelolaan investasi	17.868.147.794	14	12.694.126.514	Investment management expense
Beban kustodian	755.193.007	15	757.581.567	Custodial expense
Beban pajak penghasilan final	4.784.209.325	16	2.258.481.497	Final income tax expense
Beban lain-lain	2.118.591.099	17	1.608.890.668	Other expenses
Jumlah Beban Investasi	25.526.141.225		17.319.080.246	Total Investment Expenses
PENDAPATAN INVESTASI - NETO	70.495.547.125		40.472.066.064	**INVESTMENT INCOME - NET**
KEUNTUNGAN (KERUGIAN) INVESTASI YANG TELAH DAN BELUM DIREALISASI				**REALIZED AND UNREALIZED GAIN (LOSS) ON INVESTMENTS**
Keuntungan (kerugian) investasi yang telah direalisasi	49.365.386.957		(8.360.889.984)	Realized gain (loss) on investments
Keuntungan (kerugian) investasi yang belum direalisasi	20.030.041.074		(26.238.387.100)	Unrealized gain (loss) on investments
Jumlah Keuntungan (Kerugian) Investasi yang Telah dan Belum Direalisasi	69.395.428.031		(34.599.277.084)	Total Realized and Unrealized Gain (Loss) on Investments
KENAIKAN ASET NETO YANG DAPAT DIATRIBUSIKAN KEPADA PEMEGANG UNIT DARI AKTIVITAS OPERASI SEBELUM PAJAK	139.890.975.156		5.872.788.980	**INCREASE IN NET ASSETS ATTRIBUTABLE TO UNITHOLDERS FROM OPERATIONS BEFORE TAX**
BEBAN PAJAK				**TAX EXPENSE**
Pajak kini	3.835.604.618	18	1.140.747.616	Current tax
KENAIKAN ASET NETO YANG DAPAT DIATRIBUSIKAN KEPADA PEMEGANG UNIT DARI AKTIVITAS OPERASI SETELAH PAJAK	136.055.370.538		4.732.041.364	**INCREASE IN NET ASSETS ATTRIBUTABLE TO UNITHOLDERS FROM OPERATIONS AFTER TAX**
PENGHASILAN KOMPREHENSIF LAIN	-		-	**OTHER COMPREHENSIVE INCOME**
KENAIKAN ASET NETO YANG DAPAT DIATRIBUSIKAN KEPADA PEMEGANG UNIT DARI AKTIVITAS OPERASI	136.055.370.538		4.732.041.364	**INCREASE IN NET ASSETS ATTRIBUTABLE TO UNITHOLDERS FROM OPERATIONS**

Lihat catatan atas laporan keuangan yang merupakan bagian yang tidak terpisahkan dari laporan keuangan.

See accompanying notes to financial statements which are an integral part of the financial statements.

REKSA DANA MANULIFE OBLIGASI UNGGULAN
Laporan Perubahan Aset Neto yang Dapat Diatribusikan kepada Pemegang Unit
Untuk Tahun-tahun yang Berakhir 31 Desember 2019 dan 2018
(Angka-angka Disajikan dalam Rupiah, kecuali Dinyatakan Lain)

REKSA DANA MANULIFE OBLIGASI UNGGULAN
Statements of Changes in Net Assets Attributable to Unitholders
For the Years Ended December 31, 2019 and 2018
(Figures are Presented in Rupiah, unless Otherwise Stated)

	2019	Catatan/ *Notes*	2018	
KENAIKAN (PENURUNAN) ASET NETO YANG DAPAT DIATRIBUSIKAN KEPADA PEMEGANG UNIT DARI AKTIVITAS OPERASI				**INCREASE (DECREASE) IN NET ASSETS ATTRIBUTABLE TO UNITHOLDERS FROM OPERATIONS**
Pendapatan investasi - neto	70.495.547.125		40.472.066.064	Investment income - net
Keuntungan (kerugian) investasi yang telah direalisasi	49.365.386.957		(8.360.889.984)	Realized gain (loss) on investments
Keuntungan (kerugian) investasi yang belum direalisasi	20.030.041.074		(26.238.387.100)	Unrealized gain (loss) on investments
Beban pajak	(3.835.604.618)		(1.140.747.616)	Tax expense
Kenaikan Aset Neto yang Dapat Diatribusikan kepada Pemegang Unit dari Aktivitas Operasi - Neto	136.055.370.538		4.732.041.364	Increase in Net Assets Attributable to Unitholders from Operations - Net
TRANSAKSI DENGAN PEMEGANG UNIT				**TRANSACTIONS WITH UNITHOLDERS**
Penjualan unit penyertaan	2.448.395.312.588		582.545.401.147	Sales of investment units
Pembelian kembali unit penyertaan	(2.363.159.509.207)		(210.011.183.151)	Redemption of investment units
Pendapatan yang didistribusikan	(27.136.173.414)	19	(3.072.313.305)	Distribution of income
Jumlah Transaksi dengan Pemegang Unit - Neto	58.099.629.967		369.461.904.691	Total Transactions with Unitholders - Net
KENAIKAN ASET NETO YANG DAPAT DIATRIBUSIKAN KEPADA PEMEGANG UNIT	194.155.000.505		374.193.946.055	**INCREASE IN NET ASSETS ATTRIBUTABLE TO UNITHOLDERS**
ASET NETO YANG DAPAT DIATRIBUSIKAN KEPADA PEMEGANG UNIT PADA AWAL TAHUN	1.134.186.824.796		759.992.878.741	**NET ASSETS ATTRIBUTABLE TO UNITHOLDERS AT THE BEGINNING OF THE YEAR**
ASET NETO YANG DAPAT DIATRIBUSIKAN KEPADA PEMEGANG UNIT PADA AKHIR TAHUN	1.328.341.825.301		1.134.186.824.796	**NET ASSETS ATTRIBUTABLE TO UNITHOLDERS AT THE END OF THE YEAR**

Lihat catatan atas laporan keuangan yang merupakan bagian yang tidak terpisahkan dari laporan keuangan.

See accompanying notes to financial statements which are an integral part of the financial statements.

	2019	2018	
ARUS KAS DARI AKTIVITAS OPERASI			**CASH FLOWS FROM OPERATING ACTIVITIES**
Penerimaan bunga dan bagi hasil - neto	98.358.258.937	47.342.497.826	Interest and profit sharing received - net
Pencairan (penempatan) instrumen pasar uang - neto	14.562.551.893	53.737.448.107	Withdrawal of (placements in) money market instruments - net
Hasil penjualan portofolio efek utang - neto	5.476.230.322.040	2.238.180.502.550	Proceeds from sales of debt instrument portfolios - net
Pembelian portofolio efek utang	(5.626.847.470.000)	(2.695.669.213.391)	Purchases of debt instrument portfolios
Pembayaran beban investasi	(20.466.515.971)	(14.827.596.152)	Investment expenses paid
Pembayaran pajak penghasilan	-	(255.500)	Income tax paid
Kas Neto Digunakan untuk Aktivitas Operasi	(58.162.853.101)	(371.236.616.560)	Net Cash Used in Operating Activities
ARUS KAS DARI AKTIVITAS PENDANAAN			**CASH FLOWS FROM FINANCING ACTIVITIES**
Penerimaan dari penjualan unit penyertaan	2.449.581.914.129	574.371.623.759	Proceeds from sales of investment units
Pembayaran untuk pembelian kembali unit penyertaan	(2.363.308.523.036)	(209.815.931.544)	Payments for redemption of investment units
Pembayaran pendapatan yang didistribusikan	(27.136.173.414)	(3.072.313.305)	Payments for distribution of income
Kas Neto Diperoleh dari Aktivitas Pendanaan	59.137.217.679	361.483.378.910	Net Cash Provided by Financing Activities
KENAIKAN (PENURUNAN) NETO KAS DI BANK	974.364.578	(9.753.237.650)	**NET INCREASE (DECREASE) IN CASH IN BANKS**
KAS DI BANK AWAL TAHUN	497.973.908	10.251.211.558	**CASH IN BANKS AT THE BEGINNING OF THE YEAR**
KAS DI BANK AKHIR TAHUN	1.472.338.486	497.973.908	**CASH IN BANKS AT THE END OF THE YEAR**

Lihat catatan atas laporan keuangan yang merupakan bagian yang tidak terpisahkan dari laporan keuangan.

See accompanying notes to financial statements which are an integral part of the financial statements.

1. Umum

Reksa Dana Manulife Obligasi Unggulan (Reksa Dana) adalah reksa dana berbentuk Kontrak Investasi Kolektif bersifat terbuka berdasarkan Undang-Undang Pasar Modal No. 8 Tahun 1995 dan Peraturan No. IV.B.1, Lampiran Surat Keputusan Ketua Badan Pengawas Pasar Modal (Bapepam atau Bapepam dan LK atau sekarang Otoritas Jasa Keuangan/OJK) No. Kep-22/PM/1996 tanggal 17 Januari 1996 mengenai "Pedoman Pengelolaan Reksa Dana Berbentuk Kontrak Investasi Kolektif" yang telah diubah beberapa kali, dan terakhir diubah dengan Peraturan OJK No. 23/POJK.04/2016 tanggal 13 Juni 2016 mengenai "Reksa Dana Berbentuk Kontrak Investasi Kolektif".

Kontrak Investasi Kolektif antara PT Manulife Aset Manajemen Indonesia sebagai Manajer Investasi dan Deutsche Bank A.G., cabang Jakarta, sebagai Bank Kustodian dituangkan dalam Akta No. 89 tanggal 30 September 2003 dari Ny. Rini Yulianti, S.H., notaris di Jakarta, pengganti dari Ny. Poerbaningsih Adi Warsito, S.H., notaris di Jakarta.

Pada tanggal 8 Oktober 2018, PT Manulife Aset Manajemen Indonesia, Deutsche Bank A.G. cabang Jakarta dan Standard Chartered Bank, cabang Jakarta menandatangani Kesepakatan Penggantian Bank Kustodian Reksa Dana dari Deutsche Bank A.G., cabang Jakarta ke Standard Chartered Bank, cabang Jakarta. PT Manulife Aset Manajemen Indonesia telah memberitahukan rencana penggantian bank kustodian Reksa Dana dan perubahan Kontrak Investasi Kolektif terkait penggantian bank kustodian tersebut kepada OJK dan pemegang unit penyertaan. Perubahan ini telah didokumentasikan dalam Akta No. 97 tentang Penggantian Bank Kustodian dan Perubahan XVI Kontrak Investasi Kolektif Reksa Dana tanggal 30 Oktober 2018 dari Leolin Jayayanti S.H., M.Kn., notaris di Jakarta. Penggantian dan pengalihan hak dan kewajiban ini berlaku efektif sejak tanggal 5 November 2018.

Perubahan terakhir Kontrak Investasi Kolektif didokumentasikan dalam Akta Addendum XVIII Perubahan dan Pernyataan Kembali Kontrak Investasi Kolektif Reksa Dana No. 48 tanggal 23 Mei 2019 dari Dini Lastari Siburian, S.H., notaris di Jakarta, antara lain mengenai penerapan kelas unit penyertaan.

1. General

Reksa Dana Manulife Obligasi Unggulan (the Mutual Fund) is an open-ended mutual fund in the form of a Collective Investment Contract, established within the framework of the Capital Market Law No. 8 of 1995 and Regulation No. IV.B.1, Appendix of the Decision Letter of the Chairman of the Capital Market Supervisory Agency (Bapepam or Bapepam-LK or currently Financial Services Authority/OJK) No. Kep-22/PM/1996 dated January 17, 1996 concerning "Guidelines for Mutual Fund Management in the Form of Collective Investment Contract" which has been amended several times, with the latest amendment made through OJK Regulation No. 23/POJK.04/2016 dated June 13, 2016 concerning "Mutual Funds in the Form of Collective Investment Contract".

The Collective Investment Contract on the Mutual Fund between PT Manulife Aset Manajemen Indonesia as the Investment Manager and Deutsche Bank A.G., Jakarta branch, as the Custodian Bank was stated in Deed No. 89 dated September 30, 2003 of Mrs. Rini Yulianti, S.H., public notary in Jakarta, substituting Mrs. Poerbaningsih Adi Warsito, S.H., public notary in Jakarta.

On October 8, 2018, PT Manulife Aset Management Indonesia, Deutsche Bank A.G., Jakarta branch, and Standard Chartered Bank, Jakarta branch signed an agreement to change the Custodian Bank of the Mutual Fund from Deutsche Bank A.G., Jakarta branch to Standard Chartered Bank, Jakarta branch. PT Manulife Aset Manajemen Indonesia informed the plan of the replacement custodian bank and the Amendment of Collective Investment Contract related to the replacement of the custodian bank to OJK and investment unitholders. These changes have been documented in the Notarial Deed No. 97, Change in the Custodian Bank and Amendment XVI Collective Investment Contract of Mutual Fund, dated October 30, 2018 of Leolin Jayayanti, S.H., M.Kn., a public notary in Jakarta. The changes and transfer of right and obligations are effective on November 5, 2018.

The latest amendment to the Collective Investment Contract was documented through Deed of Amendment XVIII Changes and Restatement of Collective Investment Contract of the Mutual Fund No. 48 dated May 23, 2019 of Dini Lastari Siburian, S.H., public notary in Jakarta, concerning implementation of multi share class.

Reksa Dana memperoleh pernyataan efektif berdasarkan Surat Keputusan Ketua Bapepam No. S-2468/PM/2003 tanggal 10 Oktober 2003.

The Mutual Fund obtained the Notice of Effectivity of its operations from the Chairman of Bapepam based on Decision Letter No. S-2468/PM/2003 dated October 10, 2003.

Jumlah unit penyertaan yang ditawarkan oleh Reksa Dana sesuai dengan Kontrak Investasi Kolektif adalah sebanyak 400.000.000 unit penyertaan yang telah ditingkatkan menjadi 24.000.000.000 unit penyertaan.

In accordance with the Collective Investment Contract, the Mutual Fund offers 400,000,000 investment units and was increased to 24,000,000,000 investment units.

Unit penyertaan Reksa Dana dibagi dalam tiga kelas, yang secara administratif mempunyai fitur yang berbeda, antara lain:

The Mutual Fund investment units is divided into three classes, which administratively have different features, among others:

Fitur	Kelas/*Class* A	Kelas/*Class* I1	Kelas/*Class* I2	*Features*
Jumlah unit penyertaan yang ditawarkan	Maksimum 8.000.000.000 unit penyertaan/ *Maximum of 8,000,000,000 investment units*	Maksimum 8.000.000.000 unit penyertaan/ *Maximum of 8,000,000,000 investment units*	Maksimum 8.000.000.000 unit penyertaan/ *Maximum of 8,000,000,000 investment units*	*Number of investment units offered*
Tata cara pembelian unit penyertaan	Dapat melakukan pembelian unit penyertaan melalu model distribusi manapun dengan jumlah minimum sebesar Rp 10.000/ *Subscription through any distribution model with the minimum initial amount of Rp 10,000*	Dapat melakukan pembelian unit penyertaan melalui tenaga pemasaran Manajer Investasi dengan jumlah minimum awal Rp 50.000.000.000 dan jumlah minimum selanjutnya sebesar Rp 1.000.000.000/ *Subscription through selling agent appointed by the Investment Manager with minimum initial amount of Rp 50,000,000,000 and minimum subsequent amount of Rp 1,000,000,000*	Dapat melakukan pembelian unit penyertaan melalui tenaga pemasaran Manajer Investasi dengan jumlah minimum awal Rp 1.000.000.000.000 dan jumlah minimum selanjutnya sebesar Rp 1.000.000.000/ *Subscription through selling agent appointed by the Investment Manager with the minimum initial amount of Rp 1,000,000,000,000 and minimum subsequent amount of Rp 1,000,000,000*	*Procedure for subscription of investment units*
Saldo minimum kepemilikan unit penyertaan	Saldo minimum kepemilikan unit penyertaan yang harus dipertahankan adalah sebesar 10 unit penyertaan *Minimum balance of investment units to be retained is 10 investment units*	Saldo minimum kepemilikan unit penyertaan yang harus dipertahankan adalah sebesar 1.000.000 unit penyertaan *Minimum balance of investment units to be retained is 1,000,000 investment units*	Saldo minimum kepemilikan unit penyertaan yang harus dipertahankan adalah sebesar 1.000.000 unit penyertaan *Minimum balance of investment units to be retained is 1,000,000 investment units*	*Minimum balance of investment units ownership*
Imbalan jasa Manajer Investasi	Maksimum 2,00% per tahun dari aset neto yang dapat diatribusikan kepada Pemegang Unit yang dihitung secara harian dan dibayarkan setiap bulan/ *Maximum of 2.00% per annum based on net assets attributable to unitholders, computed on a daily basis and paid on a monthly basis*	Maksimum 1,50% per tahun dari aset neto yang dapat diatribusikan kepada Pemegang Unit yang dihitung secara harian dan dibayarkan setiap bulan/ *Maximum of 1.50% per annum based on net assets attributable to unitholders, computed on a daily basis and paid on a monthly basis*	Maksimum 1,00% per tahun dari aset neto yang dapat diatribusikan kepada Pemegang Unit yang dihitung secara harian dan dibayarkan setiap bulan/ *Maximum of 1.00% per annum based on net assets attributable to unitholders, computed on a daily basis and paid on a monthly basis*	*Fee for Investment Management services*

Fitur	Kelas/*Class* A	Kelas/*Class* I1	Kelas/*Class* I2	*Features*
Kebijakan pembagian hasil investasi (jika ada)	Pembagian hasil investasi untuk unit penyertaan dengan nilai investasi di bawah Rp 100.000.000 pada *cum date* akan dikonversi menjadi unit penyertaan, sedangkan untuk unit penyertaan dengan nilai investasi sama dengan atau di atas Rp 100.000.000 pada *cum date* dapat meminta untuk dibagikan dalam bentuk tunai atau dikonversi menjadi unit penyertaan/	Pembagian hasil investasi akan dibagikan dalam bentuk tunai atau dikonversi menjadi unit penyertaan dan akan dilakukan secara konsisten oleh Manajer Investasi/	Pembagian hasil investasi akan dibagikan dalam bentuk tunai atau dikonversi menjadi unit penyertaan dan akan dilakukan secara konsisten oleh Manajer Investasi/	*Investment return distribution policy (if any)*
	Distribution of income policy with investment amount below Rp 100,000,000 on cum date will be converted into investment unit, while investment unit with investment amount equals to or above Rp 100,000,000 on cum date will be distributed in cash or converted into investment units	*Distribution of income policy will be distributed in cash or converted into investment units and will be conducted consistently by investment manager*	*Distribution of income policy will be distributed in cash or converted into investment units and will be conducted consistently by investment manager*	
Biaya yang menjadi beban pemegang penyertaan	Untuk skema biaya model A: - Biaya pembelian unit penyertaan maksimum 2,00% - Biaya pengalihan investasi maksimum 1,00% - Biaya penjualan kembali maksimum 2,00% Untuk skema biaya model B: - Biaya pengalihan investasi maksimum 1,00% - Biaya pembelian yang ditangguhkan untuk tahun 1 adalah 1,25% dan tahun 2 adalah 0,00% Untuk skema biaya model I: - Tidak ada biaya pembelian unit penyertaan, pengalihan investasi, dan penjualan kembali unit penyertaan jika sudah memenuhi batas minimum pembelian	Tidak ada biaya pembelian unit penyertaan, pengalihan investasi, dan penjualan kembali unit penyertaan jika sudah memenuhi batas minimum pembelian	Tidak ada biaya pembelian penyertaan, pengalihan investasi, dan penjualan kembali unit penyertaan jika sudah memenuhi batas minimum pembelian	*The cost and fees to be incurred by investment unitholders*
	For cost scheme A model: *- subscription fee maximum 2.00%* *- switching fee maximum 1.00%* *- redemption fee maximum 2.00%* *For cost scheme B model:* *- switching fee maximum 1.00%* *- deffered sales charged (DSC) for year 1 is 1.25% and year 2 is 0.00%* *For cost scheme I model:* *- there is no subscription fee, switching fee, and redemption fee if the minimum purchase limit have been reached*	*There is no subscription fee, switching fee, and redemption fee if the minimum purchase limit have been reached*	*There is no subscription fee, switching fee, and redemption fee if the minimum purchase limit have been reached*	

Sesuai dengan Kontrak Investasi Kolektif, kekayaan Reksa Dana ini akan diinvestasikan maksimum 60% pada efek yang bersifat utang yang diterbitkan oleh badan hukum Indonesia, minimum 40% dan maksimum 100% pada efek yang bersifat utang yang diterbitkan oleh Pemerintah Republik Indonesia baik di dalam maupun di luar negeri, serta maksimum 20% pada instrumen pasar uang yang mempunyai jatuh tempo kurang dari satu tahun.

Transaksi unit penyertaan dan nilai aset neto yang dapat diatribusikan kepada pemegang unit per unit penyertaan dipublikasikan hanya pada hari-hari bursa, dimana hari terakhir bursa di Bursa Efek Indonesia pada bulan Desember 2019 dan 2018 masing-masing adalah tanggal 30 Desember 2019 dan 28 Desember 2018. Laporan keuangan Reksa Dana untuk tahun-tahun yang berakhir 31 Desember 2019 dan 2018 ini disajikan berdasarkan aset neto yang dapat diatribusikan kepada pemegang unit Reksa Dana masing-masing pada tanggal 31 Desember 2019 dan 2018.

Laporan keuangan Reksa Dana untuk tahun yang berakhir 31 Desember 2019 diselesaikan dan diotorisasi untuk penerbitan pada tanggal 24 Februari 2020 oleh Manajer Investasi dan Bank Kustodian yang bertanggung jawab atas penyusunan dan penyajian laporan keuangan masing-masing sebagai Manajer Investasi dan Bank Kustodian sebagaimana tercantum dalam Kontrak Investasi Kolektif Reksa Dana Manulife Obligasi Unggulan, serta menurut peraturan dan perundangan yang berlaku atas laporan keuangan Reksa Dana tersebut.

In accordance with the Collective Investment Contract, the assets of the Mutual Fund will be invested maximum of 60% in debt instruments issued by Indonesian legal entities, minimum of 40% and maximum of 100% in debt instruments issued by Indonesian Government in domestic and foreign market, and maximum of 20% in money market instruments with maturity of less than one year

Investment unit transactions are conducted and the net assets value attributable to unitholders per investment unit is published during the trading days in the stock exchange, of which the last trading days in the Indonesia Stock Exchange in December 2019 and 2018 were on December 30, 2019 and December 28, 2018, respectively. The financial statements of the Mutual Fund for the years ended December 31, 2019 and 2018 are prepared based on the Mutual Fund's net assets attributable to unitholders as of December 31, 2019 and 2018, respectively.

The financial statements of the Mutual Fund for the year ended December 31, 2019 were completed and authorized for issuance on February 24, 2020 by the Investment Manager and the Custodian Bank, who are responsible for the preparation and presentation of financial statements as the Investment Manager and the Custodian Bank, respectively, as stated in the Collective Investment Contract of Reksa Dana Manulife Obligasi Unggulan, and in accordance with prevailing laws and regulations on the Mutual Fund's financial statements.

2. Ikhtisar Kebijakan Akuntansi dan Pelaporan Keuangan Penting

a. Dasar Penyusunan dan Pengukuran Laporan Keuangan

Laporan keuangan disusun dan disajikan sesuai dengan Standar Akuntansi Keuangan di Indonesia, meliputi pernyataan dan interpretasi yang dikeluarkan oleh Dewan Standar Akuntansi Keuangan Ikatan Akuntan Indonesia (IAI) dan Dewan Standar Akuntansi Syariah IAI serta peraturan regulator pasar modal No. X.D.1 "Laporan Reksa Dana".

2. Summary of Significant Accounting and Financial Reporting Policies

a. Basis of Financial Statements Preparation and Measurement

The financial statements have been prepared and presented in accordance with Indonesian Financial Accounting Standards ("SAK"), which comprise the statements and interpretations issued by the Board of Financial Accounting Standards of the Institute of Indonesia Chartered Accountants (IAI) and the Board of Sharia Accounting Standards of IAI and regulations of the capital market regulator No. X.D.1 "The Reports of Mutual Fund". Such financial statements are an English translation of the Mutual Fund's statutory report in Indonesia.

Dasar pengukuran laporan keuangan ini adalah biaya perolehan (*historical cost*), kecuali beberapa akun tertentu disusun berdasarkan pengukuran lain, sebagaimana diuraikan dalam kebijakan akuntansi masing-masing akun tersebut. Laporan keuangan ini disusun dengan metode akrual, kecuali laporan arus kas.

Laporan arus kas disusun dengan menggunakan metode langsung dengan mengelompokkan arus kas dalam aktivitas operasi dan pendanaan. Aktivitas investasi tidak dikelompokkan terpisah karena aktivitas investasi adalah aktivitas operasi utama Reksa Dana.

Mata uang yang digunakan dalam penyusunan dan penyajian laporan keuangan adalah mata uang Rupiah (Rp) yang juga merupakan mata uang fungsional Reksa Dana.

The measurement basis used is the historical cost, except for certain accounts which are measured on the bases described in the related accounting policies. The financial statements, except for the statements of cash flows, are prepared under the accrual basis of accounting.

The statements of cash flows are prepared using the direct method with classifications of cash flows into operating and financing activities. Investing activities are not separately classified since the investing activities are the main operating activities of the Mutual Fund.

The currency used in the preparation and presentation of the financial statements is the Indonesian Rupiah (Rp) which is also the functional currency of the Mutual Fund.

b. Portofolio Efek

Portofolio efek terdiri dari instrumen pasar uang dan efek utang.

Investasi pada sukuk diakui awalnya sebesar biaya perolehan, tidak termasuk biaya transaksi. Setelah pengakuan awal, selisih antara nilai wajar dan jumlah tercatat diakui dalam laba rugi.

b. Investment Portfolios

The investment portfolios consist of money market and debt instruments.

Investment in sukuk is initially recognized at cost excluding the transaction costs. Subsequent to initial recognition, the difference between the fair value and the carrying value is recognized in profit or loss.

c. Instrumen Keuangan

Pembelian atau penjualan yang reguler atas instrumen keuangan diakui pada tanggal perdagangan.

Instrumen keuangan pada pengakuan awal diukur pada nilai wajarnya, yang merupakan nilai wajar kas yang diserahkan (dalam hal aset keuangan) atau yang diterima (dalam hal liabilitas keuangan). Pengukuran awal instrumen keuangan termasuk biaya transaksi, kecuali untuk instrumen keuangan yang diukur pada nilai wajar melalui laba rugi.

Pengklasifikasian instrumen keuangan dilakukan berdasarkan tujuan perolehan instrumen tersebut dan mempertimbangkan apakah instrumen tersebut memiliki kuotasi harga di pasar aktif.

c. Financial Instruments

All regular way of purchases and sales of financial instruments are recognized on the trade date.

Financial instruments are recognized initially at fair value, which is the fair value of the consideration given (in case of an asset) or received (in case of a liability). The initial measurement of financial instruments includes transaction costs, except for financial instruments at fair value through profit and loss (FVPL).

The classification of the financial instruments depends on the purpose for which the instruments were acquired and whether they are quoted in an active market.

Pada tanggal 31 Desember 2019 dan 2018, Reksa Dana memiliki instrumen keuangan dalam kategori aset keuangan yang diukur pada nilai wajar melalui laba rugi, pinjaman yang diberikan dan piutang, serta liabilitas keuangan lain-lain.

Aset Keuangan

(1) Aset Keuangan yang Diukur pada Nilai Wajar melalui Laba Rugi

Aset keuangan yang diukur pada nilai wajar melalui laba rugi meliputi aset keuangan dalam kelompok diperdagangkan.

Aset keuangan yang diukur pada nilai wajar melalui laba rugi dicatat pada laporan posisi keuangan pada nilai wajarnya. Perubahan nilai wajar langsung diakui dalam laba rugi dan bunga yang diperoleh dicatat sebagai pendapatan bunga.

Pada tanggal 31 Desember 2019 dan 2018, kategori ini meliputi portofolio efek dalam efek utang.

(2) Pinjaman yang Diberikan dan Piutang

Pinjaman yang diberikan dan piutang adalah aset keuangan non-derivatif dengan pembayaran tetap atau telah ditentukan dan tidak mempunyai kuotasi di pasar aktif dan selanjutnya diukur pada biaya perolehan diamortisasi menggunakan metode suku bunga efektif, dikurangi cadangan kerugian penurunan nilai.

Pada tanggal 31 Desember 2019 dan 2018, kategori ini meliputi portofolio efek dalam instrumen pasar uang (deposito berjangka), kas di bank, piutang bunga, dan aset lain-lain.

Liabilitas Keuangan dan Instrumen Ekuitas

Liabilitas keuangan dan instrumen ekuitas Reksa Dana diklasifikasikan berdasarkan substansi perjanjian kontraktual serta definisi liabilitas keuangan dan instrumen ekuitas. Kebijakan akuntansi yang diterapkan atas instrumen keuangan tersebut diungkapkan berikut ini.

As of December 31, 2019 and 2018, the Mutual Fund has financial instruments under financial assets at FVPL, loans and receivables, and other financial liabilities categories.

Financial Assets

(1) Financial Assets at FVPL

Financial assets at FVPL include financial assets held for trading.

Financial assets at FVPL are recorded in the statement of financial position at fair value. Changes in fair value are recognized directly in profit or loss and interest earned is recorded as interest income.

As of December 31, 2019 and 2018, this category includes investment portfolios in debt instruments.

(2) Loans and Receivables

Loans and receivables are non-derivative financial assets with fixed or determinable payments that are not quoted in an active market and are subsequently measured at amortized cost using the effective interest rate method, less allowance for impairment.

As of December 31, 2019 and 2018, this category includes investment portfolios in money market instruments (time deposits), cash in banks, interests receivable, and other assets.

Financial Liabilities and Equity Instruments

Financial liabilities and equity instruments of the Mutual Fund are classified according to the substance of the contractual arrangements entered into and the definitions of a financial liability and equity instrument. The accounting policies adopted for specific financial instruments are set out below.

Liabilitas Keuangan

Liabilitas Keuangan Lain-lain

Kategori ini merupakan liabilitas keuangan yang dimiliki tidak untuk diperdagangkan atau pada saat pengakuan awal tidak ditetapkan untuk diukur pada nilai wajar melalui laba rugi.

Liabilitas keuangan lain-lain selanjutnya diukur pada biaya perolehan diamortisasi berdasarkan metode suku bunga efektif.

Pada tanggal 31 Desember 2019 dan 2018, kategori ini meliputi utang pembelian kembali unit penyertaan dan utang lain-lain.

Instrumen Ekuitas

Instrumen ekuitas adalah setiap kontrak yang memberikan hak residual atas aset suatu entitas setelah dikurangi dengan seluruh liabilitasnya.

Suatu instrumen keuangan yang mempunyai fitur opsi jual, yang mencakup kewajiban kontraktual bagi penerbit untuk membeli kembali atau menebus instrumen dan menyerahkan kas atau aset keuangan lain pada saat eksekusi opsi jual, dan memenuhi definisi liabilitas keuangan diklasifikasikan sebagai instrumen ekuitas jika memiliki semua fitur berikut:

a) memberikan hak kepada pemegangnya atas bagian prorata aset neto entitas,

b) instrumen berada dalam kelompok instrumen yang merupakan subordinat dari semua kelompok instrumen lain,

c) seluruh instrumen keuangan dalam kelompok memiliki fitur yang identik,

d) instrumen tidak termasuk kewajiban kontraktual untuk menyerahkan kas atau aset keuangan lain kepada entitas lain selain kewajiban untuk membeli kembali, dan

e) jumlah arus kas yang diekspektasikan dihasilkan dari instrumen selama umur instrumen didasarkan secara substansial pada laba rugi penerbit.

Financial Liabilities

Other Financial Liabilities

This category pertains to financial liabilities that are not held for trading or not designated at FVPL upon the inception of the liability.

Other financial liabilities are subsequently carried at amortized cost using the effective interest rate method.

As of December 31, 2019 and 2018, this category includes liabilities for redemption of investment units and other liabilities.

Equity Instruments

An equity instrument is any contract that evidences a residual interest in the assets of an entity after deducting all of its liabilities.

Puttable financial instruments which include a contractual obligation for the issuer to repurchase or redeem that instrument for cash or another financial asset on exercise of the put and meet the definition of a financial liability are classified as equity instruments when and only when all of the following criteria are met:

a) the puttable instruments entitle the holder to a pro rata share of the net assets,

b) the puttable instruments is in the class of instruments that is subordinate to all other classes of instruments,

c) all instruments in that class have identical features,

d) there is no contractual obligation to deliver cash or another financial assets other than the obligation on the issuer to repurchase, and

e) the total expected cash flows from the puttable instruments over its life must be based substantially on the profit or loss of the issuer.

Saling Hapus Instrumen Keuangan

Aset keuangan dan liabilitas keuangan saling hapus dan nilai netonya disajikan dalam laporan posisi keuangan jika, dan hanya jika, Reksa Dana saat ini memiliki hak yang berkekuatan hukum untuk melakukan saling hapus atas jumlah yang telah diakui tersebut; dan berniat untuk menyelesaikan secara neto atau untuk merealisasikan aset dan menyelesaikan liabilitasnya secara simultan.

Offsetting of Financial Instruments

Financial assets and liabilities are offset and the net amount reported in the statement of financial position if, and only if, the Mutual Fund currently has the enforceable right to offset the recognized amounts and there is intention to settle on a net basis, or to realize the asset and settle the liability simultaneously.

Penurunan Nilai Aset Keuangan

Pada setiap tanggal laporan posisi keuangan, Reksa Dana menelaah apakah suatu aset keuangan atau kelompok aset keuangan yang dicatat pada biaya perolehan diamortisasi telah mengalami penurunan nilai.

Reksa Dana pertama-tama menentukan apakah terdapat bukti obyektif mengenai penurunan nilai secara individual atas aset keuangan yang signifikan secara individual, dan secara individual atau kolektif untuk aset keuangan yang jumlahnya tidak signifikan secara individual. Jika Reksa Dana menentukan tidak terdapat bukti obyektif mengenai penurunan nilai atas aset keuangan yang dinilai secara individual, maka aset tersebut dimasukkan ke dalam kelompok aset keuangan yang memiliki karakteristik risiko kredit yang sejenis dan menilai penurunan nilai kelompok tersebut secara kolektif.

Jika terdapat bukti obyektif bahwa rugi penurunan nilai telah terjadi, maka jumlah kerugian tersebut diukur sebagai selisih antara nilai tercatat aset dengan nilai kini estimasi arus kas masa depan yang didiskonto menggunakan suku bunga efektif awal dari aset tersebut. Jumlah kerugian yang terjadi diakui dalam laba rugi.

Jika, pada tahun berikutnya, jumlah kerugian penurunan nilai berkurang karena suatu peristiwa yang terjadi setelah penurunan nilai tersebut diakui, maka dilakukan penyesuaian atas cadangan kerugian penurunan nilai yang sebelumnya diakui. Pemulihan penurunan nilai selanjutnya diakui dalam laba rugi, dengan ketentuan nilai tercatat aset setelah pemulihan penurunan nilai tidak melampaui biaya perolehan diamortisasi pada tanggal pemulihan tersebut.

Impairment of Financial Assets

The Mutual Fund assesses at each statement of financial position date whether a financial asset or group of financial assets carried at amortized cost is impaired.

The Mutual Fund first assesses whether objective evidence of impairment exists individually for financial assets that are individually significant, and individually or collectively for financial assets that are not individually significant. If the Mutual Fund determines that no objective evidence of impairment exists for an individually assessed financial asset, the asset is included in a group of financial assets with similar credit risk characteristics and that group of financial assets is collectively assessed for impairment.

If there is an objective evidence that an impairment loss has been incurred, the amount of the loss is measured as the difference between the asset's carrying value and the present value of estimated future cash flows discounted at the financial asset's original effective interest rate. The amount of loss is charged to profit or loss.

If, in a subsequent year, the amount of the impairment loss decreases because of an event occurring after the impairment was recognized, the previously recognized impairment loss is reversed. Any subsequent reversal of an impairment loss is recognized in profit or loss, to the extent that the carrying value of the asset does not exceed its amortized cost at the reversal date.

Penghentian Pengakuan Aset dan Liabilitas Keuangan

(1) Aset Keuangan

Aset keuangan (atau bagian dari aset keuangan atau kelompok aset keuangan serupa) dihentikan pengakuannya jika:

a) hak kontraktual atas arus kas yang berasal dari aset keuangan tersebut berakhir;

b) Reksa Dana tetap memiliki hak untuk menerima arus kas dari aset keuangan tersebut, namun juga menanggung kewajiban kontraktual untuk membayar kepada pihak ketiga atas arus kas yang diterima tersebut secara penuh tanpa adanya penundaan yang signifikan berdasarkan suatu kesepakatan; atau

c) Reksa Dana telah mentransfer haknya untuk menerima arus kas dari aset keuangan dan (i) telah mentransfer secara substansial seluruh risiko dan manfaat atas aset keuangan, atau (ii) secara substansial tidak mentransfer atau tidak memiliki seluruh risiko dan manfaat atas aset keuangan, namun telah mentransfer pengendalian atas aset keuangan tersebut.

(2) Liabilitas Keuangan

Liabilitas keuangan dihentikan pengakuannya jika liabilitas keuangan tersebut berakhir, dibatalkan, atau telah kadaluarsa.

d. Pengukuran Nilai Wajar

Pengukuran nilai wajar didasarkan pada asumsi bahwa transaksi untuk menjual aset atau mengalihkan liabilitas akan terjadi di pasar utama untuk aset atau liabilitas tersebut atau, jika tidak terdapat pasar utama, di pasar yang paling menguntungkan untuk aset atau liabilitas tersebut.

Derecognition of Financial Assets and Liabilities

(1) Financial Assets

Financial asset (or, where applicable, a part of a financial asset or part of a group of similar financial assets) is derecognized when:

a) the rights to receive cash flows from the asset have expired;

b) the Mutual Fund retains the right to receive cash flows from the asset, but has assumed a contractual obligation to pay them in full without material delay to a third party under a "pass-through" arrangement; or

c) the Mutual Fund has transferred its rights to receive cash flows from the asset and either (i) has transferred substantially all the risks and rewards of the asset, or (ii) has neither transferred nor retained substantially all the risks and rewards of the asset, but has transferred control of the asset.

(2) Financial Liabilities

A financial liability is derecognized when the obligation under the contract is discharged, cancelled, or has expired.

d. Fair Value Measurement

The fair value measurement is based on the presumption that the transaction to sell the asset or transfer the liability takes place either in the principal market for the asset or liability or, in the absence of a principal market, in the most advantageous market for the asset or liability.

Reksa Dana harus memiliki akses ke pasar utama atau pasar yang paling menguntungkan pada tanggal pengukuran.

Reksa Dana memaksimalkan penggunaan input yang dapat diobservasi yang relevan dan meminimalkan penggunaan input yang tidak dapat diobservasi.

Seluruh aset dan liabilitas selain sukuk dikategorikan dalam hirarki nilai wajar sebagai berikut:

- Level 1 - harga kuotasian (tanpa penyesuaian) di pasar aktif untuk aset atau liabilitas yang identik;
- Level 2 - teknik penilaian dimana level input terendah yang signifikan terhadap pengukuran nilai wajar dapat diobservasi, baik secara langsung maupun tidak langsung;
- Level 3 - teknik penilaian dimana level input terendah yang signifikan terhadap pengukuran nilai wajar tidak dapat diobservasi.

Nilai wajar sukuk diklasifikasikan dengan menggunakan hirarki nilai wajar sebagai berikut:

- Level 1 - harga kuotasian (tanpa penyesuaian) di pasar aktif, atau
- Level 2 - input selain harga kuotasian (tanpa penyesuaian) di pasar aktif, yang dapat diobservasi.

Untuk aset dan liabilitas yang diukur pada nilai wajar secara berulang dalam laporan keuangan, maka Reksa Dana menentukan apakah terdapat transfer di antara level hirarki dengan menilai kembali pengkategorian pada setiap akhir periode pelaporan.

The Mutual Fund must have access to the principal or the most advantageous market at the measurement date.

The Mutual Fund maximizes the use of relevant observable inputs and minimizes the use of unobservable inputs.

All assets and liabilities other than sukuk are categorized within the fair value hierarchy as follows:

- Level 1 - quoted (unadjusted) market prices in active markets for identical assets or liabilities;
- Level 2 - valuation techniques for which the lowest level input that is significant to the fair value measurement is directly or indirectly observable;
- Level 3 - valuation techniques for which the lowest level input that is significant to the fair value measurement is unobservable.

Fair value of sukuk is determined by hierarchy as follows:

- Level 1 - quoted (unadjusted) market prices in active markets, or
- Level 2 - observable input except quoted (unadjusted) market prices in active markets.

For assets and liabilities that are recognized in the financial statements on a recurring basis, the Mutual Fund determines whether there are transfers between levels in the hierarchy by re-assessing categorization at the end of each reporting period.

e. Pengakuan Pendapatan dan Beban

Pendapatan diakui ketika kemungkinan besar manfaat ekonomi masa depan akan mengalir ke Reksa Dana dan manfaat ini dapat diukur secara andal.

Pendapatan bunga dan bagi hasil diakui berdasarkan proporsi waktu dalam laba rugi, termasuk pendapatan dari jasa giro, instrumen pasar uang, dan efek utang yang diukur pada nilai wajar melalui laba rugi.

e. Income and Expense Recognition

Income is recognized to the extent that it is probable that the future economic benefits will flow to the Mutual Fund and these benefits can be reliably measured.

Interest and profit sharing income is recognized on a time-proportionate basis in profit or loss, which includes income from cash in banks, money market instruments, and debt instruments which are measured at FVPL.

Beban investasi termasuk pajak penghasilan final diakui secara akrual dan harian.

Keuntungan atau kerugian investasi yang belum direalisasi akibat kenaikan atau penurunan harga pasar (nilai wajar) serta keuntungan atau kerugian investasi yang telah direalisasi disajikan dalam laba rugi. Keuntungan dan kerugian yang telah direalisasi neto atas penjualan portofolio efek dihitung berdasarkan harga pokok yang menggunakan metode rata-rata tertimbang.

Investment expenses including final income tax are accrued on a daily basis.

Unrealized gain or loss on investments arising from the increase or decrease in market values (fair values) and realized gain or loss on investments arising from sale of investment portfolios are recognized in profit or loss. To calculate the net realized gain or loss from the sale of investment portfolios, the costs of investment sold are determined using the weighted average method.

f. Transaksi Pihak Berelasi

Sesuai dengan Keputusan Kepala Departemen Pengawasan Pasar Modal 2A No. Kep-04/PM.21/2014 tanggal 7 Oktober 2014 tentang Pihak Berelasi terkait Pengelolaan Reksa Dana Berbentuk Kontrak Investasi Kolektif, PT Manulife Aset Manajemen Indonesia, Manajer Investasi, adalah pihak berelasi Reksa Dana.

f. Transactions with Related Parties

In accordance with the Decision of the Head of Department of the Capital Market Supervisory 2A No. Kep-04/PM.21/2014 dated October 7, 2014 concerning Related Parties in the Management of Mutual Funds in the Form of Collective Investment Contract, PT Manulife Aset Manajemen Indonesia, the Investment Manager, is a related party of the Mutual Fund.

g. Pajak Penghasilan

Pajak penghasilan Reksa Dana diatur dalam Surat Edaran Direktorat Jenderal Pajak No. SE-18/PJ.42/1996 tanggal 30 April 1996 tentang Pajak Penghasilan atas Usaha Reksa Dana, serta ketentuan pajak yang berlaku. Obyek pajak penghasilan terbatas hanya pada penghasilan yang diterima oleh Reksa Dana, sedangkan pembelian kembali unit penyertaan dan pembagian laba kepada pemegang unit bukan merupakan obyek pajak penghasilan.

Pajak Penghasilan Final

Pendapatan yang telah dikenakan pajak penghasilan final tidak lagi dilaporkan sebagai pendapatan kena pajak, dan semua beban sehubungan dengan pendapatan yang telah dikenakan pajak penghasilan final tidak boleh dikurangkan.

Pajak Kini

Pajak kini ditentukan berdasarkan kenaikan aset neto yang dapat diatribusikan kepada pemegang unit dari aktivitas operasi kena pajak dalam tahun yang bersangkutan yang dihitung berdasarkan tarif pajak yang berlaku.

g. Income Tax

Income tax for the Mutual Fund is regulated by the Circular Letter of the Directorate General of Taxation No. SE-18/PJ.42/1996 dated April 30, 1996 regarding Income Tax on Mutual Fund's Operations, and other prevailing tax regulations. The taxable income pertains only to the Mutual Fund's income, while the redemption of investment units and the income distributed to its unitholders are not taxable.

Final Income Tax

Income subject to final income tax is not to be reported as taxable income, and all expenses related to income subject to final income tax are not deductible.

Current Tax

Current tax is determined based on the taxable increase in net assets attributable to unitholders from operations for the year computed using prevailing tax rates.

h. Provisi

Provisi diakui jika Reksa Dana mempunyai kewajiban kini (hukum maupun konstruktif) sebagai akibat peristiwa masa lalu, yang memungkinkan Reksa Dana harus menyelesaikan kewajiban tersebut dan estimasi yang andal mengenai jumlah kewajiban tersebut dapat dibuat.

Jumlah yang diakui sebagai provisi adalah hasil estimasi terbaik pengeluaran yang diperlukan untuk menyelesaikan kewajiban kini pada tanggal pelaporan, dengan mempertimbangkan risiko dan ketidakpastian terkait kewajiban tersebut.

i. Peristiwa Setelah Periode Pelaporan

Peristiwa-peristiwa yang terjadi setelah periode pelaporan yang menyediakan tambahan informasi mengenai posisi keuangan Reksa Dana pada tanggal laporan posisi keuangan (peristiwa penyesuai), jika ada, telah tercermin dalam laporan keuangan. Peristiwa-peristiwa yang terjadi setelah periode pelaporan yang tidak memerlukan penyesuaian (peristiwa non-penyesuai), apabila jumlahnya material, telah diungkapkan dalam laporan keuangan.

h. Provisions

Provisions are recognized when the Mutual Fund has present obligation (legal or constructive) as a result of a past event, it is probable that the Mutual Fund will be required to settle the obligation, and a reliable estimate can be made of the amount of the obligation.

The amount recognized as a provision is the best estimate of the consideration required to settle the obligation at the reporting date, taking into account the risks and uncertainties surrounding the obligation.

i. Events after the Reporting Period

Post year-end events that provide additional information about the Mutual Fund's statement of financial position at the reporting date (adjusting events), if any, are reflected in the financial statements. Post year-end events that are not adjusting events are disclosed in the notes to financial statements when material.

3. Penggunaan Estimasi, Pertimbangan, dan Asumsi

Dalam penerapan kebijakan akuntansi, seperti yang diungkapkan dalam Catatan 2 atas laporan keuangan, Reksa Dana harus membuat estimasi, pertimbangan, dan asumsi atas nilai tercatat aset dan liabilitas yang tidak tersedia oleh sumber-sumber lain. Estimasi dan asumsi tersebut berdasarkan pengalaman historis dan faktor lain yang dipertimbangkan relevan.

Pengungkapan berikut mencakup ikhtisar estimasi, pertimbangan, dan asumsi signifikan yang berpengaruh terhadap jumlah-jumlah yang dilaporkan serta pengungkapan dalam laporan keuangan.

3. Use of Estimates, Judgments, and Assumptions

In the application of the accounting policies, which are described in Note 2 to the financial statements, the Mutual Fund is required to make estimates, judgments, and assumptions about the carrying values of assets and liabilities that are not readily apparent from other sources. The estimates and assumptions are based on historical experience and other factors that are considered to be relevant.

The following disclosures represent a summary of the significant estimates, judgments, and assumptions that affected certain reported amounts and disclosures in the financial statements.

Pertimbangan

Pertimbangan-pertimbangan berikut dibuat dalam proses penerapan kebijakan akuntansi Reksa Dana yang memiliki dampak yang paling signifikan terhadap jumlah-jumlah yang diakui dalam laporan keuangan:

a. Mata Uang Fungsional

Mata uang fungsional Reksa Dana adalah mata uang lingkungan ekonomi utama dimana Reksa Dana beroperasi. Mata uang tersebut, antara lain, adalah yang paling mempengaruhi nilai portofolio efek dan unit penyertaan, mata uang dari negara yang kekuatan persaingan dan peraturannya sebagian besar menentukan nilai portofolio efek dan unit penyertaan, dan merupakan mata uang yang mana dana dari aktivitas pendanaan dihasilkan.

b. Klasifikasi Aset Keuangan dan Liabilitas Keuangan

Reksa Dana menentukan klasifikasi aset dan liabilitas tertentu sebagai aset keuangan dan liabilitas keuangan dengan menilai apakah aset dan liabilitas tersebut memenuhi definisi yang ditetapkan dalam PSAK No. 55. Aset keuangan dan liabilitas keuangan dicatat sesuai dengan kebijakan akuntansi Reksa Dana sebagaimana diungkapkan dalam Catatan 2.

c. Cadangan Kerugian Penurunan Nilai Aset Keuangan

Cadangan kerugian penurunan nilai dipelihara pada jumlah yang dianggap memadai untuk menutup kemungkinan tidak tertagihnya aset keuangan. Pada setiap tanggal laporan posisi keuangan, Reksa Dana secara spesifik menelaah apakah telah terdapat bukti obyektif bahwa suatu aset keuangan telah mengalami penurunan nilai (tidak tertagih).

Cadangan yang dibentuk adalah berdasarkan pengalaman penagihan masa lalu dan faktor-faktor lainnya yang mungkin mempengaruhi kolektibilitas, antara lain kemungkinan kesulitan likuiditas atau kesulitan keuangan yang signifikan yang dialami oleh debitur atau penundaan pembayaran yang signifikan.

Judgments

The following judgments are made in the process of applying the Mutual Fund's accounting policies that have the most significant effects on the amounts recognized in the financial statements:

a. Functional Currency

The Mutual Fund's functional currency is the currency of the primary economic environment in which the Mutual Fund operates. It is the currency, among others, that mainly influences the values of investment portfolios and units, of the country whose competitive forces and regulations mainly determine the value of investment portfolios and units, and the currency in which funds from financing activities are generated.

b. Classification of Financial Assets and Financial Liabilities

The Mutual Fund determines the classifications of certain assets and liabilities as financial assets and financial liabilities by judging if they meet the definition set forth in PSAK No. 55. The financial assets and financial liabilities are accounted for in accordance with the Mutual Fund's accounting policies disclosed in Note 2.

c. Allowance for Impairment of Financial Assets

Allowance for impairment losses is maintained at a level considered adequate to provide for potentially uncollectible financial assets. The Mutual Fund assesses specifically at each statement of financial position date whether there is an objective evidence that a financial asset is impaired (uncollectible).

The level of allowance is based on past collection experience and other factors that may affect collectibility, such as the probability of insolvency or significant financial difficulties of the debtors or significant delay in payments.

Jika terdapat bukti obyektif penurunan nilai, maka saat dan besaran jumlah yang dapat ditagih diestimasi berdasarkan pengalaman kerugian masa lalu. Cadangan kerugian penurunan nilai dibentuk atas akun-akun yang diidentifikasi secara spesifik telah mengalami penurunan nilai. Suatu evaluasi atas piutang yang bertujuan untuk menentukan jumlah cadangan yang harus dibentuk dilakukan secara berkala sepanjang tahun. Oleh karena itu, saat dan besaran jumlah cadangan kerugian penurunan nilai yang tercatat pada setiap periode dapat berbeda tergantung pada pertimbangan dan estimasi yang digunakan.

If there is an objective evidence of impairment, timing and collectible amounts are estimated based on historical loss data. Allowance is provided on accounts specifically identified as impaired. Evaluation of receivables to determine the total allowance to be provided is performed periodically during the year. Therefore, the timing and amount of allowance recorded at each period might differ based on the judgments and estimates that have been used.

d. Pajak Penghasilan

Pertimbangan yang signifikan dibutuhkan untuk menentukan jumlah pajak penghasilan. Terdapat sejumlah transaksi dan perhitungan yang menimbulkan ketidakpastian penentuan jumlah pajak penghasilan karena interpretasi atas peraturan pajak yang berbeda.

d. Income Taxes

Significant judgment is required in determining the provision for income taxes. There are many transactions and calculations for which the ultimate tax determination is uncertain due to different interpretation of tax regulations.

Estimasi dan Asumsi

Asumsi utama mengenai masa depan dan sumber utama lain dalam mengestimasi ketidakpastian pada tanggal pelaporan yang mempunyai risiko signifikan yang dapat menyebabkan penyesuaian material terhadap nilai tercatat aset dan liabilitas dalam periode berikutnya diungkapkan di bawah ini. Estimasi dan asumsi didasarkan pada parameter yang tersedia saat laporan keuangan disusun. Kondisi yang ada dan asumsi mengenai perkembangan masa depan dapat berubah karena perubahan situasi pasar yang berada di luar kendali Reksa Dana. Perubahan tersebut tercermin dalam asumsi ketika keadaan tersebut terjadi.

Estimates and Assumptions

The key assumptions concerning the future and other key sources of estimation uncertainty at the reporting date that have a significant risk of causing a material adjustment to the carrying values of assets and liabilities within the next financial period are disclosed below. The estimates and assumptions are based on parameters available when the financial statements were prepared. Existing circumstances and assumptions about future developments may change due to market changes on circumstances arising beyond the control of the Mutual Fund. Such changes are reflected in the assumptions when they occur.

Nilai Wajar Aset Keuangan

Standar Akuntansi Keuangan di Indonesia mensyaratkan pengukuran aset keuangan tertentu pada nilai wajarnya, dan penyajian ini mengharuskan penggunaan estimasi. Komponen pengukuran nilai wajar yang signifikan ditentukan berdasarkan bukti obyektif yang dapat diverifikasi (seperti nilai tukar, suku bunga), sedangkan saat dan besaran perubahan nilai wajar dapat menjadi berbeda karena penggunaan metode penilaian yang berbeda.

Fair Value of Financial Assets

Indonesian Financial Accounting Standards require measurement of certain financial assets at fair values, and the disclosure requires the use of estimates. Significant component of fair value measurement is determined based on verifiable objective evidence (i.e. foreign exchange rate, interest rate), while timing and amount of changes in fair value might differ due to different valuation method used.

Nilai wajar portofolio efek diungkapkan pada Catatan 11.

The fair values of investment are set out in Note 11.

4. Portofolio Efek / 4. Investment Portfolios

a. Instrumen Pasar Uang / a. Money Market Instruments

Jenis efek	2019 Nilai nominal/ *Nominal value*	Suku bunga per tahun/ *Interest rate per annum* %	Jatuh tempo/ *Maturity date*	Persentase terhadap jumlah portofolio efek/ *Percentage to total investment portfolios* %	Type of investments
Deposito berjangka					Time deposits
PT Bank CIMB Niaga Tbk	15.000.000.000	6,00	23-Jan-20	1,14	PT Bank CIMB Niaga Tbk
PT Bank Tabungan Negara (Persero) Tbk	2.200.000.000	7,50	30-Jan-20	0,17	PT Bank Tabungan Negara (Persero) Tbk
Jumlah	17.200.000.000			1,31	Total

Jenis efek	2018 Nilai nominal/ *Nominal value*	Suku bunga per tahun/ *Interest rate per annum* %	Jatuh tempo/ *Maturity date*	Persentase terhadap jumlah portofolio efek/ *Percentage to total investment portfolios* %	Type of investments
Deposito berjangka					Time deposits
PT Bank Tabungan Negara (Persero) Tbk	30.500.000.000	8,75	28-Jan-19	2,73	PT Bank Tabungan Negara (Persero) Tbk
PT Bank Permata Tbk	1.262.551.893	8,00	28-Jan-19	0,11	PT Bank Permata Tbk
Jumlah	31.762.551.893			2,84	Total

b. Efek Utang / b. Debt Instruments

Jenis efek	2019 Nilai nominal/ *Nominal value*	Nilai wajar/ *Fair value*	Suku bunga per tahun atau tingkat bagi hasil/ *Interest rate per annum or profit sharing ratio* %	Jatuh tempo/ *Maturity date*	Persentase terhadap jumlah portofolio efek/ *Percentage to total investment portfolios* %	Type of investments
Obligasi						Bonds
Obligasi Negara Ritel ORI015	298.000.000.000	309.034.680.740	8,25	15-Okt-21	23,40	Government Retail Bond ORI015
Obligasi Pemerintah FR0063	133.000.000.000	130.143.355.510	5,63	15-Mei-23	9,85	Government Bond FR0063
Berkelanjutan II Bank BRI IV A 2018	114.000.000.000	109.927.861.860	6,65	21-Feb-23	8,32	Berkelanjutan II Bank BRI IV A 2018
Sukuk Negara Ritel 010	103.175.000.000	103.218.997.947	5,90	10-Mar-21	7,81	Indonesian Retail Sukuk 010
Berkelanjutan III Waskita Karya II B 2018	83.500.000.000	81.855.885.000	8,25	23-Feb-23	6,20	Berkelanjutan III Waskita Karya II B 2018
Berkelanjutan III Summarecon Agung II B 2019	78.000.000.000	76.080.730.440	9,50	15-Okt-24	5,76	Berkelanjutan III Summarecon Agung II B 2019
Berkelanjutan II Bank Maybank Indonesia II 2018	60.000.000.000	58.660.319.400	7,15	15-Mar-23	4,44	Berkelanjutan II Bank Maybank Indonesia II 2018
Berkelanjutan II PLN II D 2017	50.000.000.000	48.554.839.500	8,70	03-Nop-32	3,68	Berkelanjutan II PLN II D 2017
Sukuk Ijarah Berkelanjutan II PLN III A 2018	50.000.000.000	48.003.468.000	6,50	22-Feb-23	3,63	Sukuk Ijarah Berkelanjutan II PLN III A 2018
I Marga Lingkar Jakarta C 2017	46.000.000.000	46.349.741.680	8,30	08-Nop-24	3,51	I Marga Lingkar Jakarta C 2017
Berkelanjutan IV Adira Finance II D 2018	46.000.000.000	45.424.973.780	7,50	21-Mar-23	3,44	Berkelanjutan IV Adira Finance II D 2018
Berkelanjutan II Bank Panin III 2018	35.000.000.000	34.202.079.800	7,60	27-Feb-23	2,59	Berkelanjutan II Bank Panin III 2018
Sukuk Ijarah Berkelanjutan I XL Axiata II E 2017	22.500.000.000	23.717.791.575	9,40	28-Apr-27	1,80	Sukuk Ijarah Berkelanjutan I XL Axiata II E 2017
Berkelanjutan III Waskita Karya IV B 2019	22.000.000.000	22.270.100.380	9,75	16-Mei-24	1,69	Berkelanjutan III Waskita Karya IV B 2019
Berkelanjutan I Chandra Asri Petrochemical II C 2018	22.100.000.000	22.012.983.681	9,00	01-Mar-25	1,67	Berkelanjutan I Chandra Asri Petrochemical II C 2018
Berkelanjutan III Bank BTN II C 2019	20.000.000.000	20.816.451.600	9,00	28-Jun-24	1,58	Berkelanjutan III Bank BTN II C 2019
Berkelanjutan II Tower Bersama Infrastruktur I 2016	20.000.000.000	20.366.897.000	9,25	01-Jul-21	1,54	Berkelanjutan II Tower Bersama Infrastruktur I 2016
Berkelanjutan II Indosat III C 2018	20.000.000.000	20.142.906.200	7,65	03-Mei-23	1,53	Berkelanjutan II Indosat III C 2018
Berkelanjutan I Mayora Indah II 2017	18.000.000.000	18.152.319.240	8,25	21-Des-22	1,37	Berkelanjutan I Mayora Indah II 2017
I Pelindo IV B 2018	16.000.000.000	16.588.313.120	9,15	04-Jul-25	1,26	I Pelindo IV B 2018
I Pelindo IV C 2018	13.500.000.000	13.865.013.810	9,35	04-Jul-28	1,04	I Pelindo IV C 2018
Berkelanjutan I Bank BTN II 2013	11.500.000.000	11.561.817.675	7,90	27-Mar-23	0,88	Berkelanjutan I Bank BTN II 2013
Berkelanjutan II PLN C 2017	11.500.000.000	11.501.651.975	8,20	03-Nop-27	0,87	Berkelanjutan II PLN C 2017
Berkelanjutan I Mayora Indah III 2018	7.000.000.000	7.052.942.680	8,15	24-Apr-23	0,53	Berkelanjutan I Mayora Indah III 2018
I Angkasa Pura I C 2016	4.000.000.000	4.104.001.680	8,55	22-Nop-26	0,30	I Angkasa Pura I C 2016
Obligasi Pemerintah FR0050	1.000.000	1.258.010	10,50	15-Jul-38	0,00	Government Bond FR0050
Jumlah	1.304.776.000.000	1.303.611.382.283			98,69	Total

Jenis efek	2018 Nilai nominal/ *Nominal value*	Nilai wajar/ *Fair value*	Suku bunga per tahun atau tingkat bagi hasil/ *Interest rate per annum or profit sharing ratio* %	Jatuh tempo/ *Maturity date*	Persentase terhadap jumlah portofolio efek/ *Percentage to total investment portfolios* %	Type of investments
Obligasi						Bonds
Sukuk Negara Ritel 009	127.200.000.000	126.582.180.696	6,90	10-Mar-20	11,31	Indonesian Retail Sukuk 009
Surat Berharga Syariah Negara PBS012	80.000.000.000	80.469.912.800	8,88	15-Nov-31	7,19	Sharia Government Bond PBS012
Obligasi Pemerintah FR0063	85.000.000.000	78.441.740.000	5,63	15-Mei-23	7,01	Government Bond FR0063
Surat Berharga Syariah Negara PBS015	88.000.000.000	75.564.214.000	8,00	15-Jul-47	6,75	Sharia Government Bond PBS015
Surat Berharga Syariah Negara PBS011	58.000.000.000	59.431.779.300	8,75	15-Agt-23	5,31	Sharia Government Bond PBS011
Surat Berharga Syariah Negara PBS006	55.000.000.000	55.793.658.800	8,25	15-Sep-20	4,99	Sharia Government Bond PBS006
Obligasi Negara Ritel ORI014	49.000.000.000	47.467.191.310	5,85	15-Okt-20	4,25	Government Retail Bond ORI014
Berkelanjutan III Waskita Karya II B 2018	49.000.000.000	46.149.035.450	8,25	23-Feb-23	4,13	Berkelanjutan III Waskita Karya II B 2018
I Pelindo IV B 2018	46.000.000.000	43.166.961.660	9,15	04-Jul-25	3,86	I Pelindo IV B 2018
I Marga Lingkar Jakarta C 2017	46.150.000.000	43.103.895.094	8,30	08-Nov-24	3,86	I Marga Lingkar Jakarta C 2017
Berkelanjutan IV Adira Finance II D 2018	46.000.000.000	42.423.922.740	7,50	21-Mar-23	3,80	Berkelanjutan IV Adira Finance II D 2018
Surat Berharga Syariah Negara PBS005	38.000.000.000	29.532.091.020	6,75	15-Apr-43	2,64	Sharia Government Bond PBS005
Obligasi Pemerintah FR0037	21.000.000.000	25.651.774.890	12,00	15-Sep-26	2,29	Government Bond FR0037
I Angkasa Pura II A 2016	24.500.000.000	24.000.522.420	8,60	30-Jun-21	2,15	I Angkasa Pura II A 2016
Obligasi Pemerintah FR0052	20.000.000.000	23.373.333.400	10,50	15-Agt-30	2,09	Government Bond FR0052
Berkelanjutan I Indosat IV E 2016	23.000.000.000	22.178.051.760	9,15	02-Sep-26	1,98	Berkelanjutan I Indosat IV E 2016
Berkelanjutan II Tower Bersama Infrastuktur I 2016	20.000.000.000	19.563.362.600	9,25	01-Jul-21	1,75	Berkelanjutan II Tower Bersama Infrastuktur I 2016
Surat Berharga Syariah Negara IFR0006	17.000.000.000	19.547.047.610	10,25	15-Mar-30	1,75	Sharia Government Bond IFR0006
Sukuk Ijarah Berkelanjutan I XL Axiata II E 2017	19.800.000.000	19.306.114.146	9,40	28-Apr-27	1,73	Sukuk Ijarah Berkelanjutan XL Axiata II E 2017
Berkelanjutan I Angkasa Pura I B 2018	15.000.000.000	15.048.954.900	8,95	12-Des-23	1,35	Berkelanjutan I Angkasa Pura I B 2018
Berkelanjutan I Chandra Asri Petrochemical II C 2018	16.000.000.000	14.826.168.480	9,00	01-Mar-25	1,33	Berkelanjutan I Chandra Asri Petrochemical II C 2018
Sukuk Mudharabah Berkelanjutan I Indonesia Eximbank I B 2018	15.000.000.000	14.790.000.000	7,50	06-Jun-21	1,32	Sukuk Mudharabah Berkelanjutan I Indonesia Eximbank I B 2018
Surat Berharga Syariah Negara PBS004	18.000.000.000	13.680.955.980	6,10	15-Feb-37	1,22	Sharia Government Bond PBS004
Berkelanjutan I BJB II B 2018	13.000.000.000	12.700.804.870	9,50	28-Sep-23	1,14	Berkelanjutan I BJB II B 2018
Berkelanjutan II Waskita Karya III B 2017	12.500.000.000	11.649.511.750	9,00	21-Feb-22	1,04	Berkelanjutan II Waskita Karya III B 2017
Berkelanjutan II Summarecon Agung I 2015	9.500.000.000	9.648.008.100	11,25	16-Des-20	0,86	Berkelanjutan II Summarecon Agung I 2015
Berkelanjutan II Bank Panin III 2018	10.000.000.000	9.104.560.000	7,60	27-Feb-23	0,81	Berkelanjutan II Bank Panin III 2018
Berkelanjutan I Chandra Asri Petrochemical I C 2017	8.400.000.000	8.216.528.124	9,75	12-Des-24	0,73	Berkelanjutan I Chandra Asri Petrochemical I C 2017
I Pelindo IV C 2018	7.000.000.000	6.660.307.850	9,35	04-Jul-28	0,60	I Pelindo IV C 2018
Berkelanjutan I Mayora Indah I 2017	6.000.000.000	5.948.383.320	9,25	24-Feb-22	0,53	Berkelanjutan I Mayora Indah I 2017
Berkelanjutan I Semen Indonesia I 2017	6.000.000.000	5.819.775.600	8,60	20-Jun-22	0,52	Berkelanjutan I Semen Indonesia I 2017
Berkelanjutan I Mayora Indah II 2017	6.000.000.000	5.727.150.780	8,25	21-Des-22	0,51	Berkelanjutan I Mayora Indah II 2017
Berkelanjutan I Summarecon Agung II 2014	5.000.000.000	5.081.101.600	11,50	10-Okt-19	0,45	Berkelanjutan I Summarecon Agung II 2014
Sukuk Ijarah Berkelanjutan II XL Axiata I B 2018	5.000.000.000	5.004.017.850	9,10	16-Okt-21	0,45	Sukuk Ijarah Berkelanjutan II XL Axiata I B 2018
Berkelanjutan II BRI I C 2016	5.000.000.000	4.910.623.100	8,20	01-Des-21	0,44	Berkelanjutan II BRI I C 2016
Berkelanjutan I Chandra Asri Petrochemical I A 2017	5.000.000.000	4.908.054.950	8,40	12-Des-20	0,44	Berkelanjutan I Chandra Asri Petrochemical I A 2017
Berkelanjutan II Summarecon Agung II 2017	5.000.000.000	4.887.014.500	8,80	28-Nov-20	0,44	Berkelanjutan II Summarecon Agung II 2017
Berkelanjutan I Sarana Multi Infrastruktur II B 2017	4.000.000.000	3.909.840.520	7,40	15-Nov-20	0,35	Berkelanjutan I Sarana Multi Infrastruktur II B 2017
Obligasi Pemerintah FR0061	4.000.000.000	3.904.839.640	7,00	15-Mei-22	0,35	Government Bond FR0061
Obligasi Pemerintah FR0050	2.701.000.000	3.180.278.945	10,50	15-Jul-38	0,28	Government Bond FR0050
Sukuk Ijarah Berkelanjutan II PLN III A 2018	3.500.000.000	3.162.863.410	6,50	22-Feb-23	0,28	Sukuk Ijarah Berkelanjutan II PLN III A 2018
Sukuk Ijarah Berkelanjutan I Summarecon Agung II 2014	3.000.000.000	3.053.351.910	11,50	10-Okt-19	0,27	Sukuk Ijarah Berkelanjutan I Summarecon Agung II 2014
Berkelanjutan I Perum Pegadaian I C 2011	3.000.000.000	2.999.172.390	9,00	11-Okt-21	0,27	Berkelanjutan I Perum Pegadaian I C 2011
Berkelanjutan III OCBC NISP I A 2018	3.000.000.000	2.952.287.700	6,75	16-Jul-19	0,26	Berkelanjutan III OCBC NISP I A 2018
Sukuk Ijarah Berkelanjutan II PLN II A 2017	3.000.000.000	2.799.531.300	7,20	23-Nov-22	0,25	Sukuk Ijarah Berkelanjutan II PLN II A 2017
Obligasi Pemerintah FR0057	2.000.000.000	2.163.270.960	9,50	15-Mei-41	0,19	Government Bond FR0057
XIV Bank BTN 2010	2.000.000.000	2.049.936.300	10,25	11-Jun-20	0,18	XIV Bank BTN 2010
XIV Jasa Marga JM-10 2010	2.000.000.000	2.026.504.620	9,35	12-Okt-20	0,18	XIV Jasa Marga JM-10 2010
Berkelanjutan I Waskita Karya II B 2015	2.000.000.000	2.024.865.560	11,10	16-Okt-20	0,18	Berkelanjutan I Waskita Karya II B 2015
Obligasi Pemerintah FR0067	2.000.000.000	2.007.110.000	8,75	15-Feb-44	0,18	Government Bond FR0067
Berkelanjutan III Waskita Karya I B 2017	2.000.000.000	1.888.571.560	8,50	06-Okt-22	0,17	Berkelanjutan III Waskita Karya I B 2017
Berkelanjutan II BRI IV A 2018	2.000.000.000	1.821.653.740	6,65	21-Feb-23	0,16	Berkelanjutan II BRI IV A 2018
Berkelanjutan III Indonesia Eximbank IV E 2017	1.500.000.000	1.488.973.980	9,40	23-Feb-27	0,13	Berkelanjutan III Indonesia Eximbank IV E 2017
Obligasi Pemerintah FR0070	1.000.000.000	1.014.629.310	8,38	15-Mar-24	0,09	Government Bond FR0070
I Pelindo I Gerbang Nusantara B 2016	1.000.000.000	994.390.670	9,00	21-Jun-21	0,09	I Pelindo I Gerbang Nusantara B 2016

	2018					
Jenis efek	Nilai nominal/ *Nominal value*	Nilai wajar/ *Fair value*	Suku bunga per tahun atau tingkat bagi hasil/ *Interest rate per annum or profit sharing ratio*	Jatuh tempo/ *Maturity date*	Persentase terhadap jumlah portofolio efek/ *Percentage to total investment portfolios*	Type of investments
			%		%	
Obligasi						Bonds
Berkelanjutan I BTN I 2012	1.000.000.000	968.465.110	7,90	05-Jun-22	0,09	Berkelanjutan I BTN I 2012
Berkelanjutan II Indosat III E 2018	1.000.000.000	947.277.790	8,70	03-Mei-28	0,08	Berkelanjutan II Indosat III E 2018
Obligasi Pemerintah FR0064	695.000.000	612.204.650	6,13	15-Mei-28	0,05	Government Bond FR0064
Obligasi Pemerintah FR0045	500.000.000	558.892.455	9,75	15-Mei-37	0,05	Government Bond FR0045
Obligasi Pemerintah FR0062	200.000.000	153.800.282	6,38	15-Apr-42	0,01	Government Bond FR0062
Jumlah	1.127.146.000.000	1.087.041.424.252			97,16	Total

Obligasi dalam portofolio efek Reksa Dana mempunyai sisa jangka waktu sampai dengan 28 tahun. Dalam hal harga perdagangan terakhir efek di bursa efek tidak mencerminkan nilai pasar wajar pada saat itu, maka nilai wajar obligasi ditentukan berdasarkan pertimbangan terbaik Manajer Investasi dengan mengacu kepada Surat Keputusan Ketua Bapepam dan LK mengenai "Nilai Pasar Wajar dari Efek dalam Portofolio Reksa Dana". Nilai realisasi dari obligasi dapat berbeda secara signifikan dengan nilai wajar obligasi masing-masing pada tanggal 31 Desember 2019 dan 2018.

Bonds in the Mutual Fund's investment portfolios have remaining terms up to 28 years. In case the closing trading price in the stock exchange does not reflect the fair market value at a particular time, the fair values of these bonds are then determined based on the best judgment by the Investment Manager in accordance with the Decision Letter of the Chairman of Bapepam-LK regarding "Fair Market Value of Securities in the Mutual Fund Portfolios". The estimated values of such bonds as of December 31, 2019 and 2018 may differ significantly from their respective values upon realization.

5. Kas di Bank / 5. Cash in Banks

	2019	2018	
Standard Chartered Bank, cabang Jakarta (Bank Kustodian)	831.234.626	301.994.136	Standard Chartered Bank, Jakarta branch (Custodian Bank)
PT Bank Central Asia Tbk	612.789.657	38.544.178	PT Bank Central Asia Tbk
PT Bank Mandiri (Persero) Tbk	21.494.203	13.472.846	PT Bank Mandiri (Persero) Tbk
PT Bank Permata Tbk	4.320.000	2.620.000	PT Bank Permata Tbk
PT Bank Negara Indonesia (Persero) Tbk	2.500.000	13.913.440	PT Bank Negara Indonesia (Persero) Tbk
Deutsche Bank A.G., cabang Jakarta	-	127.429.308	Deutsche Bank A.G., Jakarta branch
Jumlah	1.472.338.486	497.973.908	Total

6. Piutang Bunga dan Bagi Hasil / 6. Interests and Profit Sharing Receivable

	2019	2018	
Efek utang	9.543.636.817	16.661.904.355	Debt instruments
Instrumen pasar uang	16.142.466	18.654.840	Money market instruments
Jumlah	9.559.779.283	16.680.559.195	Total

Cadangan kerugian penurunan nilai atas piutang bunga dan bagi hasil tidak dibentuk karena Reksa Dana berpendapat bahwa seluruh piutang tersebut dapat ditagih.

No allowance for impairment loss on interests and profit sharing receivable was provided because the Mutual Fund believes that such receivables are fully collectible.

7. Aset Lain-lain / Other Assets

Akun ini merupakan tagihan atas pengalihan sebagian atau seluruh investasi pemegang unit penyertaan dari reksa dana lain yang dikelola oleh Manajer Investasi.

This account represents receivables on the transfers of a part or all of unitholders investments from other mutual funds managed by the Investment Manager.

Cadangan kerugian penurunan nilai atas aset lain-lain tidak dibentuk karena Reksa Dana berpendapat bahwa seluruh aset lain-lain tersebut dapat ditagih.

No allowance for impairment loss on other assets was provided because the Mutual Fund believes that all other assets are fully collectible.

8. Uang Muka Diterima atas Pemesanan Unit Penyertaan / Advances Received for Subscribed Units

Akun ini merupakan penerimaan uang muka atas pemesanan unit penyertaan yang belum diterbitkan dan diserahkan kepada pemesan, sehingga unit penyertaan yang dipesan tersebut belum tercatat sebagai unit penyertaan beredar pada tanggal laporan posisi keuangan.

This account represents advances received for subscribed units which have not yet been issued and transferred to the subscribers at the statement of financial position date, thus, those subscribed investment units have not yet been included as outstanding investment units.

9. Utang Pembelian Kembali Unit Penyertaan / Liabilities for Redemption of Investment Units

Akun ini merupakan liabilitas kepada pemegang unit atas pembelian kembali unit penyertaan yang belum terselesaikan pada tanggal laporan posisi keuangan.

This account represents liabilities to unitholders arising from their redemption of investment units which are not yet paid by the Mutual Fund at the statement of financial position date.

10. Utang Lain-lain / Other Liabilities

	2019	2018	
Jasa pengelolaan investasi (pihak berelasi) (Catatan 14)	1.461.494.621	1.196.649.591	Investment management services (a related party) (Note 14)
Jasa kustodian (Catatan 15)	77.959.144	89.594.276	Custodial services (Note 15)
Lainnya	627.710.164	212.517.475	Others
Jumlah	2.167.163.929	1.498.761.342	Total

Lainnya terutama merupakan provisi pajak penghasilan final atas kenaikan nilai wajar obligasi yang belum direalisasi.

Others mainly represent provision on final income tax on unrealized increase in fair value of bonds.

11. Pengukuran Nilai Wajar

Nilai wajar instrumen keuangan yang diperdagangkan di pasar aktif adalah berdasarkan kuotasi harga pasar pada tanggal pelaporan. Pasar dianggap aktif apabila kuotasi harga tersedia sewaktu-waktu dan dapat diperoleh secara rutin dari bursa, pedagang atau perantara efek, badan penyedia jasa penentuan harga kelompok industri, atau badan pengatur, dan harga tersebut mencerminkan transaksi pasar yang aktual dan rutin dalam suatu transaksi yang wajar. Instrumen keuangan seperti ini termasuk dalam hirarki Level 1.

Nilai wajar instrumen keuangan yang tidak diperdagangkan di pasar aktif ditentukan menggunakan teknik penilaian. Teknik penilaian ini memaksimalkan penggunaan data pasar yang dapat diobservasi yang tersedia dan sesedikit mungkin mengandalkan estimasi spesifik yang dibuat oleh Manajer Investasi. Karena seluruh input signifikan yang dibutuhkan untuk menentukan nilai wajar dapat diobservasi, maka instrumen tersebut termasuk dalam hirarki Level 2.

Pengukuran nilai wajar portofolio efek Reksa Dana adalah sebagai berikut:

11. Fair Value Measurement

The fair value of financial instruments traded in active markets is based on quoted market prices at the reporting date. A market is regarded as active if quoted prices are readily and regularly available from an exchange, dealer or broker, industry group pricing service, or regulatory agency, and those prices represent actual and regularly occurring market transaction on an arm's lengths basis. These instruments are included in Level 1.

The fair value of financial instruments that are not traded in an active market is determined by using valuation techniques. These valuation techniques maximize the use of observable market data where it is available and rely as little as possible on Investment Manager's specific estimates. Since all significant inputs required to fair value an instrument are observable, the instrument is included in Level 2.

Fair value measurement of the Mutual Fund's investment portfolios is as follows:

	2019	2018	
Nilai tercatat	1.303.611.382.283	1.087.041.424.252	Carrying values
Pengukuran nilai wajar menggunakan:			Fair value measurement using:
Level 1	-	-	Level 1
Level 2	1.303.611.382.283	1.087.041.424.252	Level 2
Level 3	-	-	Level 3
Jumlah	1.303.611.382.283	1.087.041.424.252	Total

12. Unit Penyertaan Beredar

Jumlah unit penyertaan yang dimiliki oleh pemodal dan Manajer Investasi, pihak berelasi, adalah sebagai berikut:

12. Outstanding Investment Units

The details of outstanding investment units owned by the investors and the Investment Manager, a related party, are as follows:

	2019		2018		
	Persentase/ *Percentage* %	Unit/ *Units*	Persentase/ *Percentage* %	Unit/ *Units*	
Reksa Dana Manulife Obligasi Unggulan					**Reksa Dana Manulife Obligasi Unggulan**
Kelas A:					**Class I1:**
Pemodal	11,65	124.619.647,5370	99,57	431.273.830,5295	Investors
Manajer Investasi (pihak berelasi)	0,27	2.941.715,8186	0,43	1.851.806,6312	Investment Manager (a related party)
Subjumlah	11,92	127.561.363,3556	100,00	433.125.637,1607	Subtotal
Kelas I1:					**Class I1:**
Pemodal	88,08	942.189.488,3612	-	-	Investors
Manajer Investasi (pihak berelasi)	-	-	-	-	Investment Manager (a related party)
Subjumlah	88,08	942.189.488,3612	-	-	Subtotal
Kelas I2:					**Class I2:**
Pemodal	-	-	-	-	Investors
Manajer Investasi (pihak berelasi)	-	-	-	-	Investment Manager (a related party)
Subjumlah	-	-	-	-	Subtotal
Jumlah	100,00	1.069.750.851,7168	100,00	433.125.637,1607	**Total**

Semua kelas di reksa dana *multi-share class* akan berinvestasi ke portofolio efek yang sama serta memiliki kebijakan dan tujuan investasi yang sama, yang membedakan dari satu kelas ke kelas lainnya terletak pada struktur biaya dan skema distribusi hasil investasi. Oleh karena itu, setiap kelas dari reksa dana *multi share-class* akan memiliki Nilai Aktiva Bersih per unit yang berbeda.

Pada reksa dana *multi-share class*, Nilai Aktiva Bersih per unit dari masing-masing *share-class* akan dihitung dari akun pembelian dan penjualan kembali unit penyertaan, serta akun laba rugi. Untuk akun pembelian dan penjualan kembali unit penyertaan, alokasi antara *share-classes* adalah sesuai dengan Pemegang Unit Penyertaan saat melakukan pembelian atau penjualan kembali unit penyertaan per *share-class*. Sementara untuk pembagian akun laba rugi di masing-masing *share-class* adalah berdasarkan rasio alokasi yang didapatkan dari proporsi Nilai Aktiva Bersih per kelas.

All classes in multi-share class mutual fund will be invested into the same investment portfolios and have similar investment policies and objectives, the difference between one class and another will be the cost structure and distribution scheme of investment returns. Therefore, each class of multi-share class mutual fund will have different Net Asset Value per unit.

In multi-share class mutual fund, Net Asset Value per unit of each share-class will be calculated from subscription and redemption account, and profit and loss accounts. In subscription and redemption account, the allocation between share-classes will be based on subscription and redemption by unitholders of share-classes. Meanwhile, the allocation of profit and loss account in each share-class is based on the ratio allocation obtained from the proportion of Net Asset Value per class.

13. Pendapatan Bunga dan Bagi Hasil

Akun ini merupakan pendapatan bunga dan bagi hasil atas:

	2019	2018	
Efek utang	93.966.249.786	56.219.617.784	Debt instruments
Instrumen pasar uang	1.975.745.041	1.440.694.268	Money market instruments
Jasa giro	79.693.523	130.834.258	Current accounts
Jumlah	96.021.688.350	57.791.146.310	Total

Pendapatan di atas termasuk pendapatan bunga dan bagi hasil yang belum direalisasi (Catatan 6).

13. Interest and Profit Sharing Income

This account consists of interest and profit sharing income from:

The above income includes interest and profit sharing income not yet collected (Note 6).

14. Beban Pengelolaan Investasi

Akun ini merupakan imbalan kepada PT Manulife Aset Manajemen Indonesia sebagai Manajer Investasi, pihak berelasi, sebesar maksimum 2,00% per tahun dari aset neto yang dapat diatribusikan kepada pemegang unit yang dihitung secara harian dan dibayarkan setiap bulan. Pemberian imbalan tersebut diatur berdasarkan Kontrak Investasi Kolektif antara Manajer Investasi dan Bank Kustodian. Beban pengelolaan investasi yang belum dibayar dibukukan pada akun Utang Lain-lain (Catatan 10).

Beban pengelolaan investasi untuk tahun-tahun yang berakhir 31 Desember 2019 dan 2018 masing-masing sebesar Rp 17.868.147.794 dan Rp 12.694.126.514.

14. Investment Management Expense

This account represents compensation for the services provided by PT Manulife Aset Manajemen Indonesia as Investment Manager, a related party, which is calculated at maximum 2.00% per annum of net assets attributable to unitholders which computed on a daily basis and paid on a monthly basis. The terms of the service compensation are documented in the Collective Investment Contract between the Investment Manager and the Custodian Bank. The accrued investment management expense is recorded under Other Liabilities account (Note 10).

The investment management expense for the years ended December 31, 2019 and 2018 amounted to Rp 17,868,147,794 and Rp 12,694,126,514, respectively.

15. Beban Kustodian

Akun ini merupakan imbalan atas jasa penanganan transaksi investasi, penitipan kekayaan dan administrasi yang berkaitan dengan kekayaan Reksa Dana, pencatatan transaksi penjualan dan pembelian kembali unit penyertaan, serta biaya yang berkaitan dengan akun pemegang unit kepada Deutsche Bank A.G., cabang Jakarta, sebagai Bank Kustodian terdahulu dan Standard Chartered Bank, cabang Jakarta, sebagai Bank Kustodian pengganti sejak 5 November 2018 sebesar maksimum 0,25% per tahun dari aset neto yang dapat diatribusikan kepada pemegang unit yang dihitung secara harian dan dibayarkan setiap bulan. Pemberian imbalan tersebut diatur berdasarkan Kontrak Investasi Kolektif antara Manajer Investasi dan Bank Kustodian. Beban kustodian yang belum dibayar dibukukan pada akun Utang Lain-lain (Catatan 10).

15. Custodian Expense

This account represents compensation for the handling of investment transactions, custodial services and administration related to the Mutual Fund's assets, registration of sales and redemption of investment units, together with expenses incurred in relation to the accounts of the unitholders. The services are provided by Deutsche Bank A.G., Jakarta branch, as the previously Custodian Bank and Standard Chartered Bank, Jakarta branch, as the replacing Custodian Bank since November 5, 2018 with fee at maximum of 0.25% per annum based on net assets attributable to unitholders, computed on a daily basis and paid on a monthly basis. The terms of the service compensation are documented in the Collective Investment Contract between the Investment Manager and the Custodian Bank. The accrued custodial expense is recorded under Other Liabilities account (Note 10).

Beban kustodian untuk tahun-tahun yang berakhir 31 Desember 2019 dan 2018 masing-masing sebesar Rp 755.193.007 dan Rp 757.581.567.

The custodial expense for the years ended December 31, 2019 and 2018 amounted to Rp 755,193,007 and Rp 757,581,567, respectively.

16. Beban Pajak Penghasilan Final

Akun ini merupakan pajak penghasilan final atas pendapatan bunga dan bagi hasil obligasi, bunga deposito, dan jasa giro.

16. Final Income Tax Expense

This account represents final income tax on interests and profit sharing on bonds, time deposits, and current accounts.

17. Beban Lain-lain

Akun ini termasuk beban Pajak Pertambahan Nilai masing-masing sebesar Rp 1.872.954.628 dan Rp 1.351.393.265 untuk tahun-tahun yang berakhir 31 Desember 2019 dan 2018.

17. Other Expenses

This account includes Value Added Tax expense amounted to Rp 1,872,954,628 and Rp 1,351,393,265 for the years ended December 31, 2019 and 2018, respectively.

18. Pajak Penghasilan

a. Pajak Kini

18. Income Tax

a. Current Tax

	2019	2018	
Pajak penghasilan final atas keuntungan investasi yang telah direalisasi	3.442.617.960	1.700.614.450	Final income tax on realized gain on investments
Provisi pajak penghasilan final (penyesuaian atas provisi pajak penghasilan final periode lalu)	392.986.658	(559.866.834)	Provision on final income tax (adjusment on prior period's provision of final income tax)
Jumlah	3.835.604.618	1.140.747.616	Total

Rekonsiliasi antara kenaikan aset neto yang dapat diatribusikan kepada pemegang unit dari aktivitas operasi sebelum pajak menurut laporan laba rugi dan penghasilan komprehensif lain dengan kenaikan aset neto yang dapat diatribusikan kepada pemegang unit dari aktivitas operasi kena pajak adalah sebagai berikut:

A reconciliation between the increase in net assets attributable to unitholders from operations before tax per statements of profit or loss and other comprehensive income and the taxable increase in net assets attributable to unitholders from operations is as follows:

	2019	2018	
Kenaikan aset neto yang dapat diatribusikan kepada pemegang unit dari aktivitas operasi sebelum pajak menurut laporan laba rugi dan penghasilan komprehensif lain	139.890.975.156	5.872.788.980	Increase in net assets attributable to unitholders from operations before tax per statements of profit or loss and other comprehensive income
Perbedaan tetap:			Permanent differences:
Beban investasi	25.526.141.225	17.319.080.246	Investment expenses
Pendapatan bunga dan bagi hasil:			Interest and profit sharing income:
Efek utang	(93.966.249.786)	(56.219.617.784)	Debt instruments
Instrumen pasar uang	(1.975.745.041)	(1.440.694.268)	Money market instruments
Jasa giro	(79.693.523)	(130.834.258)	Current accounts
Kerugian (keuntungan) investasi yang telah direalisasi	(49.365.386.957)	8.360.889.984	Realized (gain) loss on investments
Kerugian (keuntungan) investasi yang belum direalisasi	(20.030.041.074)	26.238.387.100	Unrealized (gain) loss on investments
Jumlah	(139.890.975.156)	(5.872.788.980)	Total
Kenaikan aset neto yang dapat diatribusikan kepada pemegang unit dari aktivitas operasi kena pajak	-	-	Taxable increase in net assets attributable to unitholders from operations

Kenaikan aset neto yang dapat diatribusikan kepada pemegang unit dari aktivitas operasi kena pajak dan beban pajak Reksa Dana tahun 2018 sesuai dengan dengan Surat Pemberitahuan Tahunan yang disampaikan ke Kantor Pelayanan Pajak.

The Mutual Fund's taxable increase in net assets attributable to unitholders from operations and tax expense in 2018 are in accordance with the corporate income tax return filed with the Tax Service Office.

Surat Pemberitahuan Tahunan dilaporkan berdasarkan perhitungan Reksa Dana (*self-assessment*). Kantor Pajak dapat melakukan pemeriksaan atas perhitungan pajak tersebut sebagaimana ditetapkan dalam Undang-Undang mengenai Ketentuan Umum dan Tata Cara Perpajakan.

The income tax returns are filed based on the Mutual Fund's calculation (self-assessment). The tax authorities may conduct a tax audit on such calculation as determined in the Law of General Provisions and Administration of Taxation.

b. Pajak Tangguhan

Pada tanggal 31 Desember 2019 dan 2018, tidak terdapat perbedaan temporer yang berdampak terhadap pengakuan aset dan liabilitas pajak tangguhan.

b. Deferred Tax

As of December 31, 2019 and 2018, there were no temporary differences recognized as deferred tax asset and/or liability.

19. Pendapatan yang Didistribusikan

Reksa Dana melakukan distribusi pendapatan kepada pemegang unit sebagai berikut:

19. Distribution of Income

The Mutual Fund has distributed income to its unitholders as follows:

	2019		
	Tanggal pembagian/ *Date of distribution*	Distribusi per unit penyertaan/ *Income distributed per investment unit*	Jumlah/ *Total*
Reksa Dana Manulife Obligasi Unggulan			
Kelas/*Class* A			
21 Juni 2019/*June 21, 2019*		14,5000	6.520.763.983
20 September 2019/*September 20, 2019*		23,5200	10.986.807.800
20 Desember 2019/*December 20, 2019*		24,3900	3.108.650.372
Subjumlah/*Subtotal*			20.616.222.155
Kelas/*Class* I1			
20 Desember 2019/December 20, 2019		6,9200	6.519.951.259
Jumlah/*Total*			27.136.173.414

	2018		
	Tanggal pembagian/ *Date of distribution*	Distribusi per unit penyertaan/ *Income distributed per investment unit*	Jumlah/ *Total*
Reksa Dana Manulife Obligasi Unggulan			
Kelas/*Class* A			
26 Desember 2018/*December 28, 2018*		7,0900	3.072.313.305

20. Tujuan dan Kebijakan Pengelolaan Dana Pemegang Unit dan Manajemen Risiko Keuangan

Pengelolaan Dana Pemegang Unit

Pada tanggal 31 Desember 2019 dan 2018, Reksa Dana memiliki aset neto yang dapat diatribusikan kepada pemegang unit masing-masing sebesar Rp 1.328.341.825.301 dan Rp 1.134.186.824.796 yang diklasifikasikan sebagai ekuitas.

20. Unitholders' Funds and Financial Risk Management Objectives and Policies

Unitholders' Funds Management

As of December 31, 2019 and 2018, the Mutual Fund has net assets attributable to unitholders of Rp 1,328,341,825,301 and Rp 1,134,186,824,796 respectively, classified as equity.

Tujuan Reksa Dana dalam mengelola aset neto yang dapat diatribusikan kepada pemegang unit adalah untuk memastikan dasar yang stabil dan kuat untuk memaksimalkan pengembalian kepada seluruh pemegang unit dan untuk mengelola risiko likuiditas yang timbul dari pembelian kembali unit penyertaan. Dalam pengelolaan pembelian kembali unit penyertaan, Reksa Dana secara teratur memantau tingkat penjualan dan pembelian kembali secara harian dan membatasi jumlah pembelian kembali unit penyertaan dalam satu hari bursa sampai dengan 20% dari aset neto yang dapat diatribusikan kepada pemegang unit pada satu hari bursa sebelum hari bursa diterimanya permohonan penjualan kembali unit penyertaan.

The Mutual Fund's objectives in managing net assets attributable to unitholders are to ensure a stable and strong base to maximize returns to all unitholders and to manage liquidity risk arising from redemptions of investment unit. In the management of redemptions of investment units, the Mutual Fund regularly monitors the level of daily subscriptions and redemptions and limits the amount of investment unit redemption in one bourse day up to 20% of net assets attributable to unitholders on one bourse day before the receipt of the investment unit redemption application.

Tidak terdapat perubahan dalam kebijakan dan prosedur selama tahun berjalan terkait dengan pendekatan Reksa Dana terhadap aset neto yang dapat diatribusikan kepada pemegang unit.

There were no changes in the policies and procedures during the year with respect to the Mutual Fund's approach to its net assets attributable to unitholders.

Manajemen Risiko Keuangan

Financial Risk Management

Risiko-risiko utama yang timbul dari instrumen keuangan yang dimiliki Reksa Dana adalah risiko harga, risiko suku bunga, risiko kredit, dan risiko likuiditas. Kegiatan operasional Reksa Dana dijalankan secara berhati-hati dengan mengelola risiko-risiko tersebut agar tidak menimbulkan potensi kerugian bagi Reksa Dana.

The main risks arising from the Mutual Fund's financial instruments are price risk, interest rate risk, credit risk, and liquidity risk. The operational activities of the Mutual Fund are managed in a prudential manner by managing those risks to minimize potential losses.

Risiko Harga

Price Risk

Risiko harga adalah risiko nilai wajar atau arus kas masa depan dari suatu instrumen keuangan akan berfluktuasi karena perubahan harga pasar (selain yang timbul dari risiko suku bunga), baik perubahan-perubahan tersebut disebabkan oleh faktor khusus pada individu penerbit instrumen keuangan, atau faktor yang mempengaruhi instrumen keuangan sejenis yang diperdagangkan di pasar.

Price risk is the risk that the fair value or future cash flows of a financial instrument will fluctuate because of changes in market prices (other than those arising from interest rate risk), whether those changes are caused by factors specific to the individual financial instrument issuer, or factors affecting similar financial instruments traded in the market.

Reksa Dana menghadapi risiko harga yang timbul dari portofolio efek yaitu efek utang.

The Mutual Fund is exposed to price risk arising from its investment portfolios i.e. debt instruments.

Manajer Investasi mengelola risiko harga Reksa Dana sesuai dengan tujuan dan kebijakan investasi Reksa Dana serta memonitor posisi pasar keseluruhan secara harian.

The Investment Manager manages the Mutual Fund's price risk on a daily basis in accordance with the Mutual Fund's investment objectives and policies and monitors overall market positions on a daily basis.

Risiko Suku Bunga

Risiko suku bunga adalah risiko dimana nilai wajar atau arus kas kontraktual masa datang dari suatu instrumen keuangan akan terpengaruh akibat perubahan suku bunga pasar. Eksposur Reksa Dana yang terpengaruh risiko suku bunga terutama terkait dengan portofolio efek.

Untuk meminimalkan risiko suku bunga, Manajer Investasi menerapkan pembatasan terhadap alokasi aset sesuai dengan parameter investasi dan pandangan suku bunga ke depan. Evaluasi terhadap keputusan alokasi aset akan dilakukan secara berkala.

Instrumen keuangan Reksa Dana yang terkait risiko suku bunga pada tanggal 31 Desember 2019 dan 2018 terdiri dari portofolio efek dalam instrumen pasar uang dan efek utang, dengan suku bunga per tahun sebesar 5,63% - 12,00%.

Analisa Sensitivitas

Analisa sensitivitas diterapkan pada variabel risiko pasar yang mempengaruhi kinerja Reksa Dana, yakni harga dan suku bunga. Sensitivitas harga menunjukkan dampak perubahan yang wajar dari harga pasar efek dalam portofolio efek Reksa Dana terhadap jumlah aset neto yang dapat diatribusikan kepada pemegang unit, jumlah aset keuangan, dan jumlah liabilitas keuangan Reksa Dana. Sensitivitas suku bunga menunjukkan dampak perubahan yang wajar dari suku bunga pasar, termasuk *yield* dari efek dalam portofolio efek Reksa Dana, terhadap jumlah aset neto yang dapat diatribusikan kepada pemegang unit, jumlah aset keuangan, dan jumlah liabilitas keuangan Reksa Dana.

Sesuai dengan kebijakan Reksa Dana, Manajer Investasi melakukan analisa serta memantau sensitivitas harga dan suku bunga secara reguler.

Interest Rate Risk

Interest rate risk is the risk that the fair value or contractual future cash flows of a financial instrument will be affected due to changes in market interest rates. The Mutual Fund's exposures to the interest rate risk relates primarily to investment portfolios.

To minimize interest rate risk, the Investment Manager imposes restrictions on asset allocation in accordance with investment paramaters and future interest rate outlook. Evaluation of asset allocation decisions will be done periodically.

Financial instruments of the Mutual Fund related to interest rate risk as of December 31, 2019 and 2018 consist of investment portfolios in money market and debt instruments, with interest rates per annum at 5.63% - 12.00%.

Sensitivity Analysis

The sensitivity analysis is applied to market risk variables that affect the performance of the Mutual Fund, which are prices and interest rates. The price sensitivity shows the impact of reasonable changes in the market value of instruments in the investment portfolios of the Mutual Fund to total net assets attributable to unitholders, total financial assets, and total financial liabilities of the Mutual Fund. The interest rate sensitivity shows the impact of reasonable changes in market interest rates, including the yield of the instruments in the investment portfolios of the Mutual Fund, to total net assets attributable to unitholders, total financial assets, and total financial liabilities of the Mutual Fund.

In accordance with the Mutual Fund's policy, the Investment Manager analyzes and monitors the price and interest rate sensitivities on a regular basis.

Risiko Kredit

Risiko kredit adalah risiko bahwa Reksa Dana akan mengalami kerugian yang timbul dari emiten atau pihak lawan akibat gagal memenuhi kewajiban kontraktualnya. Manajer Investasi berpendapat bahwa tidak terdapat risiko kredit yang terkonsentrasi secara signifikan kepada suatu emiten atau sekelompok emiten. Kebijakan Reksa Dana atas risiko kredit adalah meminimalkan eksposur dari pihak-pihak yang memiliki risiko kegagalan yang tinggi dengan cara hanya bertransaksi untuk instrumen pihak-pihak yang memenuhi standar kredit sebagaimana ditetapkan dalam Kontrak Investasi Kolektif Reksa Dana. Manajer Investasi secara terus menerus memantau kelayakan kredit dari pihak-pihak yang menerbitkan instrumen tersebut dengan cara melakukan evaluasi secara berkala atas peringkat kredit, laporan keuangan, dan siaran pers.

Eksposur maksimum terhadap risiko kredit pada tanggal laporan posisi keuangan adalah sebesar nilai tercatat portofolio efek dalam efek utang yang diklasifikasikan sebagai kelompok diperdagangkan dan aset keuangan yang diklasifikasikan sebagai pinjaman yang diberikan dan piutang.

Risiko Likuiditas

Risiko likuiditas adalah risiko kerugian yang timbul karena Reksa Dana tidak memiliki arus kas yang cukup untuk memenuhi kewajibannya.

Dalam pengelolaan risiko likuiditas, Manajer Investasi memantau dan menjaga jenis dan jumlah portofolio efek yang bersifat likuid yang dianggap memadai untuk melakukan pembayaran atas transaksi perolehan kembali unit penyertaan dan membiayai operasional Reksa Dana.

Jadwal jatuh tempo portofolio efek diungkapkan pada Catatan 4, sedangkan aset keuangan lainnya dan liabilitas keuangan akan jatuh tempo dalam waktu kurang dari 1 tahun.

Credit Risk

Credit risk is the risk that the Mutual Fund will incur a loss arising from the issuer of the instruments failure to fulfill their contractual obligations. The Investment Manager believes that there are no significant concentrations of credit risk to any individual issuer or group issuers. The Mutual Fund's policy over credit risk is to minimize the exposure to the issuers with perceived of default by dealing only with reputable issuers meeting the credit standards set out in the Mutual Fund's Collective Investment Contract. The Investment Manager closely monitors the creditworthiness of the issuers by reviewing their credit ratings, financial statements, and press releases on a regular basis.

The maximum exposure to credit risk at the statement of financial position date is the carrying value of the investment portfolios in debt instruments classified as held for trading and the financial assets classified as loans and receivables.

Liquidity Risk

Liquidity risk is a risk arising when the cash flow position of the Mutual Fund is not enough to cover the liabilities which become due.

In the management of liquidity risk, the Investment Manager monitors and maintains type and amount of liquid investment portofolios deemed adequate to make payment for redemption transactions and to finance the Mutual Fund's operating activities.

Maturity schedule of investment portfolios are set out in Note 4, while other financial assets and financial liabilities will become due within less than 1 year.

21. Ikhtisar Rasio Keuangan

Berikut adalah tabel ikhtisar rasio keuangan Reksa Dana untuk tahun-tahun yang berakhir 31 Desember 2019 dan 2018:

21. Financial Ratios

Following are the financial ratios of the Mutual Fund for the years ended December 31, 2019 and 2018:

	2019			
	Kelas/*Class* A	Kelas/*Class* I1	Kelas/*Class* I2	
Hasil investasi	11,21%	3,09%	-	Total return on investments
Hasil investasi setelah memperhitungkan beban pemasaran	6,85%	3,09%	-	Return on investments adjusted for marketing charges
Beban investasi	1,71%	0,38%	-	Investment expenses
Perputaran portofolio	4,42 : 1	4,42 : 1	-	Portfolio turnover
Persentase kenaikan aset neto yang dapat diatribusikan kepada pemegang unit kena pajak	-	-	-	Percentage of taxable increase in net assets attributable to unitholders

	2018	
Hasil investasi	0,74%	Total return on investments
Hasil investasi setelah memperhitungkan beban pemasaran	(3,21%)	Return on investments adjusted for marketing charges
Beban investasi	2,04%	Investment expenses
Perputaran portofolio	3,00 : 1	Portfolio turnover
Persentase kenaikan aset neto yang dapat diatribusikan kepada pemegang unit kena pajak	-	Percentage of taxable increase in net assets attributable to unitholders

Rasio beban investasi tidak memperhitungkan beban pajak penghasilan final.

Tujuan tabel ini adalah semata-mata untuk membantu memahami kinerja masa lalu dari Reksa Dana. Tabel ini seharusnya tidak dipertimbangkan sebagai indikasi bahwa kinerja masa depan akan sama dengan kinerja masa lalu.

The ratio of investment expenses after excluding the final income tax expense.

The aforementioned financial ratios were presented solely to assist in understanding the past performance of the Mutual Fund. It should not be construed as an indication that the performance of the Mutual Fund in the future will be the same as that of the past.

22. Penerbitan Standar Akuntansi Keuangan Baru

Ikatan Akuntan Indonesia telah menerbitkan Pernyataan Standar Akuntansi Keuangan (PSAK) baru dan amandemen PSAK yang akan berlaku efektif pada periode yang dimulai 1 Januari 2020.

Manajer Investasi dan Bank Kustodian masih mengevaluasi dampak penerapan PSAK tersebut dan dampak terhadap laporan keuangan Reksa Dana belum dapat ditentukan.

22. Prospective Accounting Pronouncements

The Institute of Indonesia Chartered Accountants has issued new Statement of Financial Accounting Standards (PSAKs) and amendments to PSAKs which will be effective for period beginning January 1, 2020.

The Investment Manager and Custodian Bank are still evaluating the effects of these PSAKs and has not yet determined the related effects on the Mutual Fund's financial statements.

****

REKSA DANA MANULIFE OBLIGASI UNGGULAN